



Trabajo de tesis para obtener el título de grado de la carrera Licenciatura en Agroecología de la Universidad Nacional de Río Negro, Sede Andina, El Bolsón UNRN .

Título : Caracterización de la producción familiar de alimentos a partir de sus aspectos sociales y productivos en el paraje rural Mallín Ahogado

**Tesista: María Belén López Lombardo**

**Directora: Dra. Ing. Agrónoma Claudia Mónica Cobelo.**

**El Bolsón, Río Negro, Argentina.**

**Octubre,2023.**

## Agradecimientos

A la universidad pública y de calidad que llega a cada rincón del país y me permitió estudiar en el lugar que amo y cerca de mi familia.

A todas y todos mis compañeros de estudio por tantos mates y momentos compartidos.

Al personal docente y no docente de la Universidad Nacional de Río Negro.

A los y las pobladoras de Mallín Ahogado, por abrirme las puertas de sus hogares y recibirme tan cálidamente.

A mi directora de tesis, Claudia Cobelo, por su paciencia y acompañamiento.

A mi familia, la que está cerca y la que está lejos.

A Fede, por acompañarme en este proceso.

A Morita, por llegar e iluminarlo todo.

# Índice

<b>CAPÍTULO 1.....</b>	<b>7</b>
1.1 INTRODUCCIÓN.....	7
1.2 PLANTEO DEL PROBLEMA.....	9
1.2.1 Características ambientales de la zona de estudio.....	9
1.3 OBJETIVOS GENERALES Y ESPECÍFICOS.....	12
1.4 ANTECEDENTES.....	12
<b>CAPÍTULO 2.....</b>	<b>13</b>
2.1 MARCO TEÓRICO.....	13
2.1.2 Características generales y economía familiar.....	15
2.1.3 Producción familiar, soberanía alimentaria e identidad.....	16
2.2 METODOLOGÍA.....	19
<b>CAPÍTULO 3.....</b>	<b>21</b>
3.1 Resultados Primer Objetivo Específico.....	21
3.1.2 Normativas en tenencia de la tierra y el uso de suelo.....	22
3.1.3 El poblamiento del paraje y las prácticas culturales vinculadas a la producción de alimentos.....	24
3.1.4 Proyectos agropecuarios realizados en la zona e instituciones/organizaciones involucradas.....	27
3.2 Resultados Segundo Objetivo Específico.....	34
3.2.1 Perfil de las familias entrevistadas.....	34
3.2.2 Los ingresos económicos familiares y su relación con las estaciones del año.....	35
3.2.3 Distribución familiar de actividades agropecuarias.....	37
3.2.4 Estaciones del año y actividades agropecuarias.....	39
3.2.5 Labores culturales en las huertas.....	40
3.2.6 Principales motivaciones para la realización de la huerta familiar.....	43
3.2.7 Prácticas en el manejo animal.....	44
3.2.8 Consumo familiar de alimentos Producción para la venta y canales de comercialización.....	48
3.2.9 Principales problemáticas y limitantes para la producción agropecuaria.....	50
3.2.10 Percepción sobre cambios en el paraje y visión a futuro.....	51
<b>CAPÍTULO 4.....</b>	<b>54</b>
4.1 Análisis de los resultados.....	54
4.1.1 Huertas familiares e identidad.....	54
4.1.2 Saberes locales, estrategias productivas y economía familiar.....	56
4.1.3 La influencia de la actividad turística en la producción agropecuaria.....	58
<b>CAPÍTULO 5.....</b>	<b>60</b>
5.1 Conclusiones.....	60

<b>Bibliografía</b> .....	<b>66</b>
<b>Anexos</b> .....	<b>72</b>
Características entrevistados/as.....	72
<b>Fotografías</b> .....	<b>78</b>

## Índice de gráficos y cuadros

Cuadro n° 1 Estaciones del año y actividades agropecuarias .....	39
Cuadro n° 2 Motivaciones para la realización de huerta .....	43
Cuadro n° 3 Plantas medicinales .....	48
Cuadro n° 4 Principales problemáticas y limitantes para la producción agropecuaria.....	50
Cuadro n° 5 Percepción sobre cambios en el paraje y visión a futuro .....	52
Cuadro n° 6 Soberanía alimentaria .....	65
Gráfico n° 1 Variación de ingresos familiares.....	35
Gráfico n° 2 Distribución familiar de actividades agropecuarias.....	37
Gráfico n° 3 Presencia animales en chacras familiares.....	46
Gráfico n° 4 Consumo de alimentos de producción propia .....	48
Imagen n° 1 Imagen satelital de paraje Mallín Ahogado.....	11

## Resumen

La producción a escala familiar supera lo meramente productivo y es más bien un modo de vida que tiene el potencial necesario para aumentar la oferta de alimentos y mejorar las condiciones de vida de las poblaciones rurales. Contribuye a fortalecer la soberanía alimentaria de quienes la llevan a cabo, ya que los alimentos producidos en las huertas familiares aportan a la economía familiar y brindan beneficios a la salud a través de una alimentación sana y nutritiva.

El objetivo de este trabajo es caracterizar la producción familiar de alimentos en el paraje rural Mallín Ahogado, El Bolsón, Río Negro a partir de recuperar, ordenar y actualizar los antecedentes escritos sobre la zona de estudio en relación a características ambientales, sociales y culturales en cuanto a este tipo de actividad. También identificar características, problemas y oportunidades relacionados a la producción, comercialización e intercambio de alimentos de las familias del paraje.

En este trabajo de investigación se indaga en aspectos socioculturales de los y las habitantes del paraje. Desde prácticas agropecuarias llevadas adelante en la actualidad y en el pasado, la organización familiar relativa a estas labores, composición de los ingresos familiares, saberes locales en cuanto a manejo de cultivos y cría animal, alimentación y plantas medicinales, así como también las visiones y percepciones de los y las pobladoras en cuanto a los cambios y a la proyección a futuro del paraje rural.

El perfil de los y las pobladoras rurales se resignifica a partir de la combinación de actividades para generar nuevas formas de vida en territorios en transformación. Se considera al enfoque agroecológico como el apropiado para observar y analizar estos casos ya que propone ampliar la mirada para contemplar el sinfín de aspectos que la componen.

Palabras clave: *producción familiar, soberanía alimentaria, saberes locales*

## Abstract

Family-scale production goes beyond the merely productive and is rather a way of life that has the potential to increase the food supply and improve the living conditions of rural populations. It contributes to strengthening the food sovereignty of those who carry it out, since the food produced in family gardens contributes to the family economy and provides health benefits through a healthy and nutritious diet.

The objective of this work is to characterize family food production in the rural area of Mallín Ahogado, El Bolsón, Río Negro, by recovering, ordering and updating the written background on the study area in relation to environmental, social and cultural characteristics regarding this type of activity. Also to identify characteristics, problems and opportunities related to the production, commercialization and exchange of food of the families in the area.

This research work investigates socio-cultural aspects of the inhabitants of the area. From agricultural practices carried out at present and in the past, the family organization related to these tasks, the composition of family income, local knowledge regarding crop management and animal husbandry, food and medicinal plants, as well as the visions and perceptions of the inhabitants regarding the changes and future projection of the rural area.

The profile of the rural inhabitants is redefined based on the combination of activities to generate new ways of life in changing territories. The agroecological approach is considered the appropriate

one to observe and analyze these cases since it proposes to broaden the view to contemplate the endless number of aspects that compose it.

Keywords: *family production, food sovereignty, local knowledge, local knowledge*

# CAPÍTULO 1

## 1.1 INTRODUCCIÓN

La necesidad de alimentos es uno de los grandes motores de la actividad humana, desde antes de la utilización del arado egipcio hasta la mecanización de las actividades agrícolas con la introducción de tecnología de última generación, el objetivo básico es la provisión de alimentos para la humanidad (Vargas,2017).

La producción a escala familiar supera lo meramente productivo y es más bien un modo de vida que tiene el potencial necesario para aumentar la oferta de alimentos y mejorar las condiciones de vida de las poblaciones rurales. Esto acontece en un escenario mundial en donde la producción y distribución de los alimentos son manejados por unas pocas empresas multinacionales las cuales, sujetas a los vaivenes económicos, manipulan los precios vulnerando el acceso de los seres humanos a un derecho básico como es la alimentación. Es indudable que los cambios socioeconómicos a nivel internacional, nacional o regional tienen su impacto en el nivel local. Destaca Pinard (1988 citado en Pérez Izquierdo et al 2011) que en la actualidad se han trasladado gran parte de las funciones de producción, conservación y preparación de los alimentos desde el ámbito doméstico y artesanal, a las fábricas y, en concreto, a las estructuras industriales y capitalistas de producción y consumo y es por ello que la producción y elaboración familiar de alimentos resulta cada día más importante. Asimismo, los alimentos producidos dentro de este sistema industrial, son cultivados y procesados con grandes cantidades de productos nocivos para la salud humana. Es por lo mencionado que se puede asegurar que las actividades agropecuarias a escala familiar contribuyen a la soberanía de los pueblos ya que garantizan, entre otras cosas, una alimentación segura y de calidad.

Según Moctezuma-Pérez (2010) un agroecosistema familiar posee características particulares tales como; la cercanía a las viviendas donde habita la gente que trabaja y mantiene el huerto; el conocimiento aplicado al manejo y cuidado de él, tanto para la selección de especies que deben sembrarse y/o tolerarse, como para la experimentación de las planta que pueden adaptarse; la diversidad de plantas y animales que proveen de alimento a las familias y que pueden ser comercializados y/o intercambiados por otros productos. Altieri y Toledo (2010) destacan que estos agroecosistemas presentan resistencia y solidez para hacer frente a perturbaciones y a cambios (humanos y medio ambiente), minimizando el riesgo en medio de la variabilidad.

En los espacios rurales existe un caudal de conocimiento propio de la comunidad que los integra en interacción con todos los elementos del ambiente. Este conocimiento se encuentra en continua transformación y se nutre de todas las experiencias individuales, familiares así como colectivas de quienes los habitan. Los agroecosistemas familiares constituyen un territorio simbólico en el que se producen y reproducen prácticas y conocimientos culturales, relaciones al interior y al exterior del núcleo familiar, constituyéndose como un espacio sumamente importante para la permanencia, producción y reinención de la cultura, la tradición, la historia y la identidad ( Moctezuma-Pérez 2010, op. cit.). Según Toledo et al (2009) los saberes locales son sistemas de conocimiento holísticos, acumulativos, dinámicos y abiertos, que se construyen con base en las experiencias locales trans-generacionales y, por lo tanto, en constante adaptación a las dinámicas tecnológicas y socioeconómicas.

Cobelo (2017) señala que los territorios rurales como el aquí estudiado, se encuentran sometidos a la influencia de cambios en su valoración provocados por la modernización tecnológica y cultural, con lo que también van sufriendo modificaciones en sus lógicas de funcionamiento. En ese sentido el crecimiento del turismo como actividad económica principal trae, entre otras cosas, grandes diferenciaciones territoriales, afectando tanto los aspectos ambientales como sociales y como consecuencia se producen cambios en el uso de las tierras rurales, involucrando una trama social cada vez más compleja, entrecruzada por diferentes perspectivas.

Resulta entonces apropiado observar y analizar los saberes locales en cuanto a la producción de alimentos y sus procesamiento, conocimientos sobre flora y fauna local, organización familiar y redes de vinculación entre miembros de la comunidad, así como las diferentes estrategias de comercialización e intercambio vinculadas a la economía familiar sin perder de vista la gran heterogeneidad de la población analizada así como el contexto en que la misma se encuentra inmersa, abordando a la producción familiar de alimentos desde múltiples enfoques.

Destacan Altieri et al ( 2000) que desde la agroecología se trata de comprender la relación entre la agricultura y el ambiente global, ya que el desarrollo rural depende de la interacción de subsistemas biofísicos, técnicos y socioeconómicos. Esto significa orientar la investigación agrícola más allá de las consideraciones disciplinarias hacia interacciones complejas entre personas, cultivos, suelo, animales, etcétera . La agroecología constituye una mirada apropiada para observar a las familias rurales ya que es un enfoque que valoriza y reivindica el conocimiento local y como menciona Gonzalez de Molina (2011) *"La agroecología no solo se nutre de los conocimientos de diversas disciplinas científicas, sino también se nutre de los saberes de los propios agricultores"*.

Mallin Ahogado es un paraje rural ubicado a 15 km de la ciudad de El Bolsón en la Provincia de Rio Negro. Este paraje fue en la década del 80' considerado como el espacio agrario por excelencia de la localidad, hacia donde estarían dirigidos los esfuerzos provinciales de promoción de la agricultura y de la vida agraria. En la actualidad coexisten en él pobladores tradicionales dedicados a la ganadería y a la extracción forestal con pequeñas producciones agrícolas, productores de lúpulo, habitantes de espacios rurales que realizan actividades de autoproducción de alimentos, emprendedores agroturísticos, propietarios absentistas, aserraderos, urbanizaciones y concentraciones desordenadas de población. Instituciones estatales, cultos y otras ONGs, áreas protegidas municipales, canteras y reserva forestal provincial completan un panorama sumamente complejo tanto desde el punto de vista social como ambiental (Cobelo, 2017 op cit). Este paraje se caracteriza por un patrón económico de autoabastecimiento familiar de alimentos con comercialización de excedentes (Mendes ,2010 op cit) que en la actualidad se encuentra sometido a grandes transformaciones, acorde a las nuevas dinámicas territoriales.



## **1.2 PLANTEO DEL PROBLEMA**

Se considera al área de estudio como territorio de gran complejidad y heterogeneidad en términos sociales, económicos, productivos, políticos y culturales en el que coexisten diversas realidades las cuales ameritan ser observadas y estudiadas para generar herramientas que contribuyan a conocer y profundizar en la producción de alimentos a escala familiar.

Se plantea como desafío el abordar esta temática desde la agroecología ya que en muchas ocasiones, a pesar de denominarse multidisciplinar, la agroecología, como señala González de Molina (2011), se ha concentrado más en los aspectos técnico agronómicos que en los sociales y en las relaciones entre ambos a la hora de explicar la dinámica de los sistemas agrarios. Es por ello que cobra aún mayor relevancia la realización de trabajos como el que aquí se presenta que buscan enriquecer estos aspectos aún no desarrollados en profundidad desde la agroecología y sobre todo a nivel local.

López y Madariaga (2021) sostienen que en los últimos años, estas zonas han ido mutando de la producción agrícola a la explotación turística, transformando las antiguas chacras en complejos de cabañas, subdividiendo parcelas pequeñas en condominios de varias familias, y entremezclando formas de vida diversas. Parte de los desafíos que presenta este nuevo contexto radica en el surgimiento de problemáticas propias del mayor contacto rural/urbano y de los nuevos tipos de relaciones sociales que surgen a partir de éste.

Teniendo presentes los factores que inciden y transforman estos parajes rurales, resulta oportuno indagar en la población rural de la zona haciendo hincapié en los saberes locales vinculados a la producción, recolección y procesamiento de alimentos, a la organización familiar y comunal relacionada a comercialización e intercambio de bienes y de servicios vinculados al trabajo agrícola, entre otros. Asimismo indagar en la historia del paraje rural en cuanto a la producción agropecuaria como también conocer la visión de quienes habitan esta zona sobre los cambios territoriales y sus proyecciones a futuro.

### **1.2.1 Características ambientales de la zona de estudio**

La zona de Mallín Ahogado se encuentra en uno de los valles transversales que cruzan Los Andes, posee lomas y cerros, se asienta sobre la margen Este del Río Azul, se ubica al norte de la Loma del Medio y está atravesado por el Río Azul y por arroyos como el Arroyo del Medio y el Bartolo. El paraje se divide en tres sectores: La Pampa de Mallín, Mallín del Medio y La Costa del Río Azul. En sus alrededores se encuentran varios cerros: al oeste el Perito Moreno, el Hielo Azul y el Dedo Gordo; y hacia el este los cerros Saturnino, Serrucho y el cordón del Piltriquitrón (Mendes,2010). En este paraje se encuentran emplazadas varias áreas protegidas: el Área Natural Protegida Río Azul – Lago Escondido (Ley Provincial N° 2.883/94 Decreto Reglamentario 2.814/94 y N° 58/2010), la Reserva Forestal Bosque Comunal El Guadal (creada por Disposición 126/80 del Ministerio de Agricultura, Ganadería y Minería de Río Negro, reafirmada por la disposición 149 bis/84 de la Dirección de Tierras). Además, El Bolsón se encuentra en el área comprendida por la

Reserva de Biósfera Andino Norpatagónica (Programa MaB de la UNESCO). El municipio a su vez declaró Reservas Turísticas Educativas y Culturales en el área a la Catarata Escondida de Mallín Ahogado y Cascada de la Virgen (Cobelo, 2017). Este conocimiento es de utilidad para pensar en estrategias de apoyo a estas actividades desde las instituciones públicas, así como revalorizar las actividades agrarias en estos contextos

En lo que respecta al **relieve**, se trata de una zona con montañas abruptas y un modelado glaciario trabajado por la actual red de avenamiento; sobresalen las planicies glacifluviales, fluvioglaciarias y terrazas aluviales pedregosas como sitios de preferencia para la instalación humana (Bondel, de Almeida; 1995). Bondel (2008) destaca que a pesar de lo profundo de los valles, los relieves aterrazados pedemontanos y los fondo de valle de escasa pendiente son comparativamente importantes en superficie y entre ellos menciona a Mallín Ahogado.

El **clima** local es considerado como templado-frío de montaña con abundantes lluvias invernales, con unos 830 mm anuales, el 75% del total cae en el semestre de los meses fríos con sus consecuentes efectos en las condiciones de humedad y nubosidad. Se destaca que las heladas tempranas y tardías son usuales en toda la región, aún en los valles más bajos, lo cual genera una limitante en el desarrollo agro-frutícola (Bondel,2008 op cit). La temperatura media del mes más cálido (enero) es de 15,9°C, y la del mes más frío (julio) es de 3,4°C (Pérez et al, 2007:64, en Mereb 2011). Es destacable que en la comarca y en alturas del orden de los 200-500 msnm las temperaturas medias son más altas que en el resto de la región.

La **vegetación** está caracterizada por el predominio de formaciones boscosas, correspondiente a los bosques andino-patagónicos, con la presencia de varias asociaciones de Oeste a Este, mallines de altura, bosques de lenga (*Nothofagus pumilio*), bosques mixtos de ciprés-coihue (*Austrocedrus chilensis*- *N.dombeyi*), bosques de ñire (*N. antarctica*). El bosque de ciprés se extiende por el valle longitudinal de El Bolsón, la zona de Mallín Ahogado (con excepción de “La Pampa”), la Loma del Medio y en todo el valle del Río Azul, en el que se asocia con el coihue (Dezzotti y Sancholuz, 1991). Se establece la cota de los 1.600 msnm como el límite por debajo de la cual se desarrolla la vegetación predominantemente boscosa, característica de esta eco-región, dadas la conjunción de factores climáticos, edáficos, y del relieve ( Mereb, 2011 op cit). El bosque nativo en la Patagonia cumple varias funciones como la conservación de la biodiversidad, la regulación hídrica y la protección de suelos, asimismo cumple otras funciones como brindar espacios recreativos para el turismo nacional y extranjero. (Valtriani, 2008). La vegetación original de esta zona ha sufrido el efecto del fuego y del pastoreo posterior así como la tala rasa con la implementación de un sistema de “forestación compensatoria” por especies exóticas promovida por el Estado (Cardozo, 2014). Mendes (2010, op cit ) señala que la población y sus demandas producen un efecto regresivo sobre los bosques, que no sólo se desmontan para la actividad agrícola y ganadera, sino para la provisión de madera para la construcción y leña para la calefacción..

En cuanto a los **suelos** de la zona, los sitios proponen una gran heterogeneidad en el orden general de los andisoles, suelos de baja evolución y condicionados por el material originario, con un alto contenido en materiales amorfos o de baja cristalinidad, casi siempre generados a partir de materiales volcánicos piroclásticos y con frecuencia con horizontes superficiales melánicos (Bondel 2008,op cit). Según informe de INTA del año 1995, las características de los suelos de la zona

determinan que la vegetación arbórea y herbácea cumpla un rol importante en la estabilización y protección de los suelos.

A continuación se expone el mapa de la zona de estudio, hacia el sudeste del paraje se encuentra ubicada la planta urbana de El Bolsón.



Imagen 1: Imagen de paraje Mallín Ahogado. Fuente: Cobelo (2017)

## 1.3 OBJETIVOS GENERALES Y ESPECÍFICOS

### Objetivo general

Caracterizar la producción familiar de alimentos a partir de sus aspectos sociales y productivos en el paraje rural Mallín Ahogado

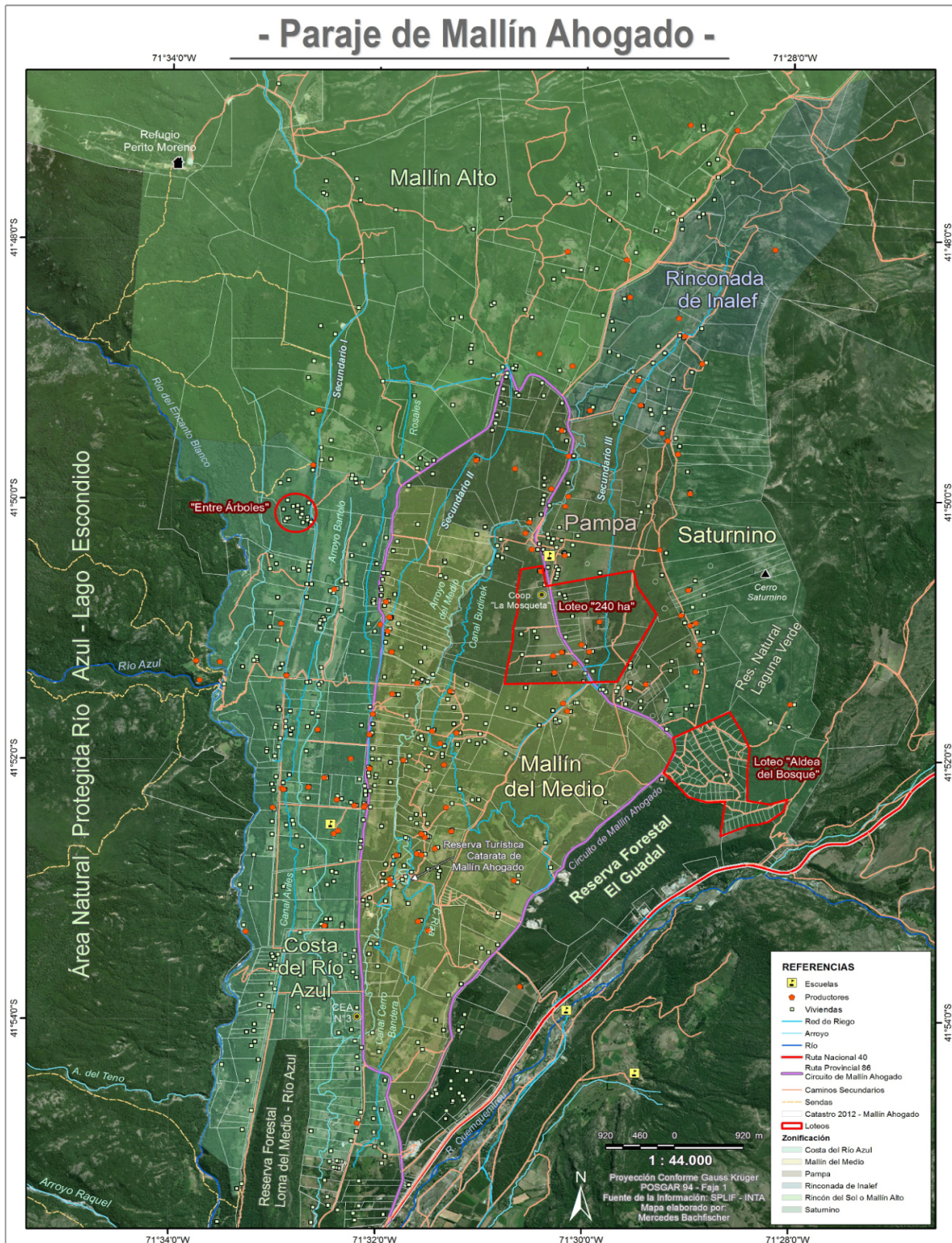
### Objetivos Específicos

1- Recuperar , ordenar y actualizar los antecedentes escritos sobre la zona de estudio en relación a características ambientales, sociales y culturales de la producción de alimentos.

2-Identificar características, problemas y oportunidades relacionados a la producción, comercialización e intercambio de alimentos de las familias del paraje.

## 1.4 ANTECEDENTES

La producción regional ha sido estudiada desde diferentes perspectivas, ya sea abordando tipologías de productores ganaderos teniendo en cuenta la transformación territorial en la zona (Cardozo, 2014), de fruta fina ( Aiani y Ejarque ,2019 ;Ayala Barreto, 2022) en los que se abordó este tipo de producción vinculada al aumento de la actividad turística y el avance de las ciudades. En cuanto a la producción hortícola existen numerosas encuestas, relevamientos e informes realizados desde el Programa Pro Huerta<sup>1</sup>. De hecho, resulta oportuno mencionar que parte de los resultados del trabajo de investigación aquí presentado, provienen del análisis de entrevistas realizadas en el año 2018 en el marco de este programa .

En cuanto a las dinámicas territoriales Cobelo (2017), Bondel y Novara (2006), Madariaga (2009), Carabelli, Novara y Bondel (s/f ) señalan la complejidad de los espacios rurales, analizan las tensiones en cuanto al uso de la tierra, los procesos de apropiación y destacan los principales factores de transformación que afectan a este tipo de parajes rurales. En relación a los cambios territoriales cabe destacar al Plan Estratégico Municipal llevado a cabo en el año 2012 bajo la

---

<sup>1</sup> El Proyecto Integrado Pro Huerta, implementado por la Agencia de Extensión Rural INTA El Bolsón, en la década de 1990, ha sido un orientador de las actividades tendientes a aumentar la soberanía alimentaria de las familias con mayor vulnerabilidad social, tanto rurales como periurbanas, por medio de diversas actividades articuladas con instituciones locales, generando una red de promotores que aún se mantiene en ciertos ámbitos.

gestión de Ricardo Kaleuche García a partir del cuál se elaboró un informe final en donde se destacan los puntos más relevantes en cuanto a esta temática.

A nivel nacional, existen desde el año 2000 numerosos trabajos que hablan de la producción familiar de alimentos, que buscan visibilizar y poner en valor a este sector (Craviotti 2014; Fernandez et al, 2015; Landini ,2010. Manzanal y Gonzales (2010) y Gorban (2015) han profundizado en la vinculación de la agricultura familiar y la soberanía alimentaria, destacando oportunidades y problemáticas en torno a la producción, distribución y acceso a los alimentos.

Asimismo a nivel nacional, en las últimas décadas se han llevado a cabo numerosas investigaciones sobre las transformaciones territoriales , las tensiones generadas en torno al desarrollo turístico, la aparición de nuevas ruralidades (Gonzales, 2015; Halpin ,2021 y Arzeno et al, 2009 ) y la aparición de estrategias de pluriactividad en sectores campesinos (Giarracca ,2017).

En Latinoamérica existen publicaciones que dan cuenta de la relevancia de la producción familiar de alimentos y de sus implicancias a nivel ambiental, económico así como también socio-cultural ( Carmagnani, 2008). En México se realizaron diversas investigaciones que analizan la biodiversidad de los huertos familiares, el impacto de la presión demográfica, la historia y la actualidad de estos sistemas así como también revisiones en cuanto a los componentes básicos en las definiciones de los huertos familiares( (Chablé-Pascual et al, 2015; Chávez García 2012; Moctezuma Pérez 2010). Por último citar la investigación de Vargas (2017) quien realiza un cruce entre la agricultura familiar en Bolivia y la soberanía alimentaria.

## **CAPÍTULO 2**

### **2.1 MARCO TEÓRICO**

El trabajo de investigación realizado se encuentra enmarcado dentro de la sociología rural y la sociología agraria. Según Margiotta y Benencia (1995) tienen como primera tarea fundamental describir y explicar el carácter de las relaciones sociales y de los procesos sociales en el medio rural y en la producción agraria. Para Craviotti (2012) ha sido y es una preocupación recurrente de la sociología rural identificar y comprender las prácticas cotidianas de los productores, especialmente aquellos que se ubican dentro del universo de la producción familiar; explicar cómo éstas varían en función de las dinámicas internas de las familias, los cambios en las condiciones contextuales y la influencia de grandes fuerzas sociales –como es el caso de las transformaciones en la estructura social y en las relaciones de género o intergeneracionales–.

Por ello sostiene Cloquell et al (2000) no sólo se deben analizar las condiciones estructurantes de la acción sino también la problemática del cambio desde la comprensión de los actores en el marco de la ruralidad, es decir, desde dentro mismo de los grupos locales conformados a través de las relaciones establecidas entre los actores. Para Long (1992) las prácticas locales incluyen representaciones del nivel macro y están delineadas por escenarios distantes en el tiempo y el espacio, pero que esos fenómenos macro sólo son inteligibles en contextos concretos. Aún cuando focalizamos el estudio del cambio social y la intervención en el ámbito agrario, se considera que los temas que exploramos son de una significación sociológica y antropológica más general.

En las últimas décadas se ha enfatizado la necesidad de reconocer la interdependencia de los contextos rurales y urbanos, así como la imposibilidad de mantener una visión dicotómica de los mismos (Matijasevic Arcila et al, 2013). El tamaño reducido de los centros poblados, la baja densidad demográfica y el predominio de la agricultura en la estructura productiva han sido algunos de los aspectos convencionalmente utilizados para representar y delimitar lo rural. No obstante, en la actualidad se reconoce no sólo la existencia de múltiples actividades asociadas con este espacio –distintas a lo agropecuario–, sino también importantes cambios en los estilos de vida asociados con lo rural y múltiples conexiones urbano-rurales, que han llevado a desestructurar el concepto y a proponer nuevas formas de entenderlo (Matijasevic Arcila et al ,op cit ). *"Este nuevo discurso ruralista revaloriza el concepto de territorio rural. Es desde este concepto que se pretende generar un abordaje sistémico y global de lo rural, tratando de observar nuevos fenómenos y procesos"* (Sili, 2005)

Según Craviotti (2008) el concepto de rural y su referente empírico constituyen aspectos problemáticos tanto desde la perspectiva de las ciencias sociales como desde la de las políticas públicas. Por un lado, se trata de conceptualizar la ruralidad sobre hechos o datos observables, disponibles estadísticamente, lo que supone aceptar que los parámetros adoptados tienen un significado equivalente para toda el área sobre la que se trata de evaluar la ruralidad. Por otro lado, el enfoque cualitativo pone énfasis en las representaciones sociales de lo rural, diferenciándose así del enfoque previo que procura delimitar espacialmente lo rural. *"Desde esta tradición, se interpreta que lo rural y lo urbano son realidades percibidas y en buena medida constituyen una construcción social. No existe una sola imagen de lo rural, sino múltiples, y necesariamente poseen una fuerte carga valorativa "* Craviotti (op cit).

Llambí (2012) plantea que debido a los estrechos vínculos entre los procesos sociales ‘rurales’ con los procesos biofísicos, y a los vínculos entre los macroprocesos (económicos, políticos, sociales y ambientales) con los microprocesos en los que están insertos los agentes sociales a escala local, se requiere de un enfoque teórico que no solamente explique la especificidad de los procesos de cambio de los territorios identificados como rurales, sino que también supere las antiguas barreras disciplinarias entre las ciencias sociales y naturales.

Se considera que la agroecología puede ser una herramienta disciplinar que colabore en la comprensión de la complejidad, la diversidad y la profundidad que contiene la producción de alimentos a escala familiar gracias a la interdisciplinariedad que maneja. Es desde esta perspectiva agroecológica que Chávez García (op cit) señala *"el huerto familiar es concebido como un sistema altamente complejo y esencialmente antropocéntrico, por lo que su estudio debe abordar tanto los aspectos ecológico y productivo como el contexto sociocultural y político de la sociedad en que se genera"*. Por último, destaca la autora Arias Guevara (2014) resulta apropiado considerar la agroecología como un enfoque interdisciplinar en construcción, que viene aportando los fundamentos teóricos,

filosóficos y éticos para una visión integradora de diferentes sistemas que conforman la relación cultura, naturaleza y sociedad, para el manejo de los agroecosistemas, y en especial se considera una herramienta importante para la transformación de modelo tecnológico y de las relaciones de género.

### 2.1.2 Características generales y economía familiar

En el año 2006 en la Argentina, el Programa de Desarrollo de Pequeños Productores Agropecuarios (PROINDER) de la SAGPyA<sup>2</sup>, propició la necesidad de definir y cuantificar la pequeña producción agropecuaria en la Argentina en base a información del Censo Nacional Agropecuario 2002 (Soverna et al 2008). Como resultado, se propone definir a la explotación agropecuaria familiar como aquella en la que se verifica el trabajo directo del productor y la existencia de trabajo familiar, aunque también se acepta la posibilidad de que se contraten hasta dos trabajadores remunerados permanentes (Obschatko, 2009). El FONAF<sup>3</sup> propuso su propia concepción de Agricultura Familiar e identificó cinco categorías que van desde unidades de subsistencia hasta capitalizadas con capacidad de reproducción y crecimiento. Se propone una definición cualitativa sobre la Agricultura Familiar, considerándola como “(...) *una forma de vida y una cuestión cultural, que tiene como principal objetivo la reproducción social de la familia en condiciones dignas, donde la gestión de la unidad productiva y las inversiones en ella realizadas es hecha por individuos que mantienen entre sí lazos de familia, la mayor parte del trabajo es aportada por los miembros de la familia, la propiedad de los medios de producción (aunque no siempre la tierra) pertenece a la familia, y es en su interior que se realiza la transmisión de valores, prácticas y experiencias*” (Soverna et al, op cit)

Según señala González (2015) la calificación de familiar apunta a un modo de hacer agricultura, a un modo de producir, distribuir y consumir; y por ello, a un modo de generación y apropiación del valor agregado. La discusión conceptual sobre los sujetos agrarios no ha logrado consensuar una terminología adecuada para referirse a los diferentes actores del sector, los términos campesino, pequeño productor, colono, trabajador rural, minifundista, y ahora agricultor familiar fueron (y todavía son) utilizados indistintamente para referirse a aquellos actores menos capitalizados de la actividad agrícola .

Con la expresión " agricultura familiar "se designa, entonces, un universo heterogéneo y complejo de productoras y productores, y de emprendedoras y emprendedores que comparten ese modo de hacer, No obstante, se diferencian en muchos otros aspectos, no siendo el menos importante, el nivel de ingresos del hogar ( Marquez, 2005).

Para el abordar las estrategias familiares en cuanto a las fuentes de ingreso económico e indagar en los circuitos de comercialización e intercambio local de los y las pobladoras del área de estudio, se considera apropiado tomar el término "Economía Popular" el cuál según Pastore (2017) comprende las diversas iniciativas y estrategias de subsistencia desarrolladas tanto por individuos, familias, grupos o comunidades ante la creciente exclusión masiva generada por el sistema económico

---

<sup>2</sup> Subsecretaría de Desarrollo Rural y Agricultura Familiar (SAGPyA) creada en 2008 a causa del conflicto del campo", más tarde (2009) la SAGPyA pasó a ser Ministerio de Agricultura, Ganadería y Pesca (MAGyP) con lo cual la Subsecretaría se constituyó en Secretaría de Desarrollo Rural y Agricultura Familiar y, dependiendo de ésta, se conformó la actual Subsecretaría de Agricultura Familiar. Por otro lado, a partir de la participación del país en la REAF, se ha creado el Registro Nacional de Agricultores Familiares (ReNAF), con el fin de aproximarse a una cuantificación de la AF, como se acordó en la VIII reunión de la REAF (2007). También se ha institucionalizado el Foro Nacional de la Agricultura Familiar (FoNAF) como un espacio de participación institucional para las organizaciones del sector. (Gonzalez,2011).

<sup>3</sup> Foro Nacional de Agricultura Familiar, integrado por organizaciones de productores y por la SAGPyA

formal. Según sostiene este autor, entre esas estrategias de subsistencia se encuentran experiencias masivas y de fuerte arraigo histórico como la economía rural campesina y minifundista, la producción de bienes para el autoconsumo, el desarrollo de actividades de autoempleo, micro-empresarios familiares o grupales, o el trabajo a tiempo parcial e informal. Por ello con el término “economía popular”, se buscó *"designar a un subsector de la economía compuesto por las unidades domésticas y sus extensiones, cuya racionalidad principal está orientada a garantizar lo más posible la reproducción social de la vida de sus miembros, haciendo eje para ello en la fuerza de trabajo de que disponen"*( Pastore, op cit).

Caracterizaciones recientes de la población residente en el medio rural señalan una creciente diversificación del perfil ocupacional de los pueblos, a partir de una resignificación de la combinación de ingresos agropecuarios y no agropecuarios en las familias rurales (Alvaro, 2012). De acuerdo con Craviotti (1999), la combinación de actividades agrarias y no agrarias por parte de los diversos estratos de la estructura agraria, y asimismo, el peso creciente que adquieren éstas últimas en la conformación del ingreso, es un fenómeno que ha ido adquiriendo relevancia en las últimas décadas en los países desarrollados y en desarrollo. En este sentido Coopí (2010) asegura que la producción agraria deja de ser el centro y se convierte en un elemento más en los estudios rurales. Asimismo este autor plantea que esta nueva ruralidad da cuenta de tres fenómenos: por un lado, un acelerado proceso de contraurbanización, a partir de una mayor demanda por el consumo de espacios rurales tradicionales; por otro, la transformación de la estructura tradicional de los poblados hacia actividades secundarias y terciarias; por último, los estilos de vida propiamente rurales están siendo transformados por los valores de la modernidad.

Según Bendini et al (2011) el estudio de la pluriactividad tradicionalmente se asocia a una estrategia de adaptación tendiente a garantizar la persistencia de unidades menos capitalizadas. Sin embargo, plantea la autora, no representa una respuesta meramente de supervivencia ya que puede ser también un comportamiento de diversificación, de respuesta a necesidades ampliadas y a senderos diversos de acumulación. *"Entre los factores a considerar, obran aquellos vinculados con las características de los mercados locales de trabajo, la cercanía de las ciudades, las oportunidades de trabajo y los requerimientos de calificación "* ( Bendini et al op cit)

Marquez (2005) explica que la referencia a la agricultura excede lo estrictamente agrícola para involucrar todas las actividades económicas generadoras de ingreso que las personas asentadas en el medio rural llevan adelante, incluidos el turismo, otros servicios, las artesanías y la agroindustria, *"La apuesta por la diversificación, y no por la especialización, es una de las características principales de los pequeños productores rurales"*. Pérez Correa (2001, citado en Bendini et al 2011) plantea que los distintos tipos de ocupaciones y fuentes de ingresos agrícolas y no agrícolas generan un entramado de relaciones sociales y económicas complejas y dinámicas, *"la interdependencia campo-pueblo potencia la pluriactividad y la movilidad espacial, y define su carácter identitario"*

### 2.1.3 Producción familiar, soberanía alimentaria e identidad

Para definir un agroecosistema familiar se requiere tener en cuenta los componentes ambientales, culturales, físicos y humanos que el mismo posee ya que todos estos componentes se encuentran interconectados y en constante interacción. La complejidad de la conformación de este agroecosistema y las múltiples dimensiones espacio-temporales que lo caracterizan, provocan que se torne una tarea difícil construir una definición que abarque y refleje tal multiplicidad (Mariaca 2012). Balsa (2012) explica que en las explotaciones familiares existe una racionalidad particular, influenciada por tres factores: (1) la integración entre unidad productiva y doméstica, (2) el papel que juega en la dinámica productiva la conservación del patrimonio familiar (relacionado en general



con la preservación del establecimiento), y (3) la existencia de un proyecto de vida vinculado a la actividad actividad agropecuaria y con la vida rural.

Las huertas-granjas familiares, como sistemas productivos tradicionales, representan uno de los espacios más importantes en la transmisión y generación de conocimientos. *"La agrobiodiversidad local permanece y es conservada en el huerto familiar rural ya que se trata de un sistema de producción altamente adaptativo y de origen ancestral, donde la familia campesina se recrea generación tras generación, manejando el ambiente físico-biótico para producir plantas, animales, hongos y muchos otros de sus satisfactores necesarios"* (Mariaca op cit). Montserrat et al (1993) presentan a las huertas familiares como un reflejo de la identidad cultural de un grupo humano en relación con la naturaleza y como así también una unidad económica de autoconsumo. En este sentido Fischler (citado en Piaggio et al 2014) señala que la alimentación y la comida son un alimento capital del sentimiento colectivo de pertenencia, los alimentos son portadores de sentido, y este aspecto les permite ejercer efectos simbólicos y reales, individuales y sociales. El factor alimenticio es importante también porque los cambios - y continuidades- en la dieta de las familias producen a su vez cambios y continuidades en los componentes biológicos de la huerta y de la cría de animales. Existe una constante interacción entre el tipo de alimentos que se produce y la dieta familiar que no es estática a través del tiempo sino que se modifica con los cambios de hábitos familiares así como las modificaciones a nivel global. Como menciona Aguirre (2014) *"las recetas se transforman porque los productos y las tecnologías, las formas de pensar y comer cambian, de manera notable o imperceptible. Diversidad y cambio, permanencia e identidad, son características de todas las culturas alimentarias conocidas"*.

Al analizar la producción a escala familiar resulta conveniente presentar el término Soberanía Alimentaria creado y definido por la Vía Campesina<sup>4</sup> como *"el derecho de los pueblos a definir sus propias políticas y estrategias sustentables de producción, distribución y consumo de alimentos que garanticen el derecho a la alimentación para toda la población, con base sobre la pequeña y mediana producción, respetando sus propias culturas y la diversidad de los modos campesinos, pesqueros e indígenas de producción agropecuaria, de comercialización y de gestión de los espacios rurales"* (Manzanal et al, 2010). Esta definición es complementada con un posterior manifiesto (citado en Martínez Torres et al, 2016) en el que se menciona el compromiso que adquieren los pequeños/as agricultores en la recuperación de saberes ancestrales de la agricultura y de apropiar los elementos de agroecología.

Otros autores como Cano Contreras (2015) agregan que *"la soberanía alimentaria propone el ejercicio político de la autodeterminación y autoabastecimiento de productos alimenticios sanos para las personas y el ambiente; abarca la libertad de colectivos, familias e individuos para elegir*

---

<sup>4</sup> "La Vía Campesina" es un movimiento global creado formalmente en Mons, Bélgica, en mayo de 1993. Es a partir de entonces que se desata una dinámica de articulación de movimientos campesinos desde la necesidad de trabajar colectivamente para defender sus derechos en el contexto de la liberalización comercial en el cual, los intereses de los campesinos y agricultores pequeños y medianos no son representados. (Cuéllar Padilla et al, s/f).

*sus alimentos y las formas de producirlos e intercambiarlos "*. Windfuhr et al (2005) , en tanto, consideran a la soberanía alimentaria como un término paraguas de enfoques particulares para abordar, entre otros temas, el fomento del desarrollo rural, la integridad ambiental y los medios de vida sostenibles. Asimismo Mançano Fernandes (2017) sostiene que se habla de la soberanía alimentaria como territorio porque el término contiene uno de los principios fundantes del concepto: la soberanía. Y considera que *" recuperar el poder de producir alimentos para el consumo local es un factor diferencial que caracteriza el territorio de la soberanía alimentaria y que ser soberano significa garantizar a los pueblos y sus naciones el ejercicio de los derechos sobre sus campos, bosques y ciudades; por eso la soberanía alimentaria es un concepto multidimensional "*.

El ejercicio de la soberanía alimentaria requiere de estrategias adaptativas especialmente en contextos territoriales cambiantes como el de Mallín Ahogado. Los espacios rurales se encuentran sometidos a fuertes presiones que producen transformaciones y generan nuevas dinámicas económicas, ambientales así como también socio-culturales. Las mismas afectan directamente a quienes los habitan modificando sus lógicas de funcionamiento, generando nuevas oportunidades como así también ocasionando algunas dificultades. Las familias que habitan en el medio rural y producen alimentos se encuentran atravesados por estas transformaciones que impactan de múltiples maneras.

Sili (2010), menciona algunos de los factores que transforman la organización de los espacios sociales y desde el aspecto socio cultural destaca el papel de la movilidad, que permite diversificar las formas y los modelos de construcción social de la realidad modelando una profunda transformación de los territorios rurales, especialmente desde su dimensión social. Otro factor que influye en las transformaciones del medio rural, según este autor, es la nueva relación campo-ciudad relacionada directamente con la mayor movilidad de los actores que permite conectar con más intensidad el campo con la ciudad. Y concluye *" Esta nueva articulación productiva entre el campo y la ciudad a partir de dichas actividades es cada vez más significativa afectando a todas las áreas rurales por igual, aunque muy especialmente a las áreas rurales que tienen un fuerte potencial paisajístico y ambiental, las cuales son utilizadas como espacios para el turismo rural o para uso residencial"*(Sili, op cit).

Kay (2009) sostiene que el crecimiento del turismo rural y la penetración de los medios y de las telecomunicaciones han difundido valores culturales, noticias e información entre las áreas rurales y urbanas, incrementando aún más la convergencia cultural. Según Bustos Cara (2001) el turismo como actividad económica y como expresión de transformaciones profundas de la sociedad representa no solo una alternativa, una actividad, sino también y especialmente, un instrumento de transformación en el que se crea una nueva forma de utilización y apropiación del espacio. Sostiene este autor, que desde un punto de vista territorial, el turismo es gran consumidor de espacios, pero es además productor y transformador de primera magnitud. *"El turismo es un fenómeno social de múltiples implicancias socioeconómicas, políticas, ambientales y culturales"*(Impemba et al ,2019)

A nivel mundial se registra un desplazamiento de la población desde grandes centros urbanos hacia las periferias de las ciudades, a los cordones verdes y hacia ciudades de menor jerarquía. El vertiginoso flujo migratorio de las últimas décadas sumado al crecimiento vegetativo de la población cordillerana rionegrina, generan una presión demográfica en constante aumento sobre áreas rurales y/o de proyección adyacentes a las ciudades y pueblos (Lopez et al 2021). Según

Impemba (2005 citado en Impemba et al, 2019) los espacios rurales norpatagónicos han sido escenarios de transformaciones vinculadas a actividades extractivistas, turísticas y de desarrollo inmobiliario que reflejan una creciente concentración productiva acompañada por la apropiación de territorios. Las consecuencias son territorios fragmentados y en disputa con la población indígena y campesina, lo que redefine las configuraciones identitarias, expresadas por las tensiones en el uso y el acceso a la tierra.

En los últimos años, según detallan para la zona de estudio Lopez et al (op cit), los pequeños productores se ven expulsados de sus territorios, en búsqueda de actividades extra prediales o atraídos por los altos valores inmobiliarios ofrecidos por la tierra, lo que acelera el desalojo de los sectores de tradición rural. En ese sentido Cobelo (2017) explica cómo quienes permanecen en el medio rural son atravesados por las dificultades derivadas del sobre parcelamiento fundiario, lo que genera que lentamente hayan ido incrementando sus ingresos extra prediales y adoptando nuevas prácticas productivas, ya sea conservando pequeñas majadas para consumo familiar y venta de excedentes, como también incursionando en el cultivo de la fruta fina.

Para completar este concepto resulta oportuno retomar a Sili (op.cit.) cuando afirma que *"éstas modificaciones en los territorios generan un nuevo modelo de organización rural una organización fragmentaria en la que las áreas rurales ya no se presentan como territorios apropiados y organizados por comunidades rurales, sino como un mosaico de fragmentos espaciales, es decir un conjunto de parcelas agrícolas o áreas rurales de diferentes tamaños, controlados por diferentes actores con lógicas espaciales, sociales y económicas particulares y muy diferentes entre sí, dentro del cual se consolida una lógica productiva empresarial y deslocalizada de los territorios rurales."*

## 2.2 METODOLOGÍA

Para llevar a cabo este trabajo de investigación se realizó un recorte espacial considerando el paraje rural Mallín Ahogado como zona de estudio. Para alcanzar el primer objetivo específico el cual buscó *"Recuperar, ordenar y actualizar los antecedentes escritos sobre la zona de estudio en relación a características ambientales, sociales y culturales"*, se consultaron trabajos realizados en la zona de fuentes secundarias como tesis de grado y posgrados, publicaciones sobre el área de estudio así como también informes técnicos realizados por diferentes instituciones. Asimismo, se utilizaron fuentes primarias de información tales como relatos orales y escritos directos de antiguas pobladoras/es y testimonios de referentes institucionales recopilados a través de entrevistas semiestructuradas llevadas a cabo en diferentes ocasiones con el fin de avanzar en el objetivo.

Para abordar el segundo objetivo específico *"Identificar características, problemas y oportunidades relacionados a la producción, comercialización e intercambio de alimentos de las familias del paraje."* Se trabajó inicialmente a partir del análisis y transcripción de 30 entrevistas realizadas desde INTA El

Bolsón en el marco del Plan de Monitoreo del Programa ProHuerta 2018<sup>5</sup>.

A partir del análisis de estas entrevistas se buscó profundizar en algunos aspectos y se diseñó una nueva entrevista semiestructurada realizada en el año 2022 a 16 familias en la cual se indagó acerca de cuestiones relacionadas a la configuración familiar, la vinculación de las familias a la producción agropecuaria y el tiempo dedicado a la misma, la cría de animales y prácticas realizadas, la distribución familiar de tareas en lo vinculado a la producción agropecuaria, la vinculación a espacios de comercialización, la participación de instituciones y organizaciones locales, composición de ingresos del grupo familiar y relación con actividades turísticas, entre otros aspectos. Se hizo especial hincapié en indagar acerca de la historia familiar y en cómo cada familia percibe actualmente los cambios en el paraje y su visión a futuro. En las visitas a los predios se consideró importante conocer el testimonio de las mujeres que en ese lugar habitaban y es por ello se las convocó especialmente, haciéndolas partícipes en todo momento.

El registro de las entrevistas se realizó por escrito y siempre que hubo acuerdo de las familias se grabaron las mismas con el fin de enriquecer la información recabada. Asimismo las entrevistas fueron complementadas con registros fotográficos realizados en las diferentes visitas.

Más allá de que las visitas a las familias fueron previamente pautadas se dio el fenómeno denominado "de boca en boca" en el que mientras se entrevistaba a una familia la misma mencionaba algún/alguna vecina al cuál podría visitarse y de esa forma se fueron modificando en la marcha la lista de pobladores/as a entrevistar. Se efectuaron también, entrevistas semiestructuradas a referentes de diferentes organizaciones e instituciones de injerencia en la zona rural estudiada.

Se llevó a cabo un muestreo teórico en el cual la estructuración de la muestra se realizó gradualmente a lo largo del proceso de investigación, y no según criterios de representatividad sino según la relevancia de los casos obtenidos en las entrevistas. Así, *"el objetivo de la muestra teórica es elegir casos que probablemente pueden replicar o extender la teoría emergente y deben adicionarse el número de casos hasta la saturación de la teoría"* (Eisenhardt 1989, citado en Martínez Carazo et al 2006). Se utilizó la metodología de investigación denominada "estudio de caso" en la cuál según Neiman y Quaranta (2006) el caso es definido con un sistema delimitado en tiempo y espacio de actores, relaciones e instituciones sociales donde se busca dar cuenta de la particularidad del mismo en el marco de la complejidad. En el estudio de caso no se selecciona una muestra representativa de una población sino una muestra teórica.

Desde las narrativas de los y las entrevistados se hizo un análisis temático que buscó estructurar en temas la información recabada con el fin de categorizar la misma." *El análisis de la información procede a través de instancias de interpretación directa o de construcción de categorías , a partir de*

---

<sup>5</sup> Este trabajo de análisis se llevó a cabo bajo el marco de una Beca Transitoria otorgada por la Universidad Nacional de Río Negro. Esta beca fue otorgada en el marco del proyecto PI UNRN 2018 40-B-709. Disposición UNRN sede andina n° 1006/2021

*procesos de agregación así como también estableciendo correspondencias o definiendo patrones y modelos.*(Neiman y Quaranta,2006). Asimismo, se consideró de suma importancia el cumplimiento del principio de triangulación para garantizar la validez interna de la investigación ya que según Taylor et al (1987) la triangulación suele ser concebida como un modo de protegerse de las tendencias del investigador y de confrontar y someter a control recíproco toda la información obtenida. Los análisis de las entrevistas del año 2018 así como las del año 2022 se realizaron en el marco del proyecto de investigación denominado "Oportunidades y desafíos para la producción agraria en municipios orientados al turismo. el caso de El Bolsón, Río Negro". El producto de ambas entrevistas se analizó posteriormente en conjunto buscando complementar y enriquecer la información recabada.

# CAPÍTULO 3

## 3.1 Resultados Primer Objetivo Específico

El primer objetivo específico propuesto buscó " Recuperar, ordenar y actualizar los antecedentes escritos sobre la zona de estudio en relación a características ambientales, sociales y culturales " Con el fin de alcanzar dicho objetivo se indagó en la actualidad como también en la historia del paraje vinculada a la producción familiar de alimentos para conocer la diversidad de voces y percepciones .

A continuación se transcriben descripciones del paraje Mallín Ahogado desde quiénes lo habitan como así también desde quiénes trabajan en organizaciones e instituciones en el territorio. A partir de los testimonios podemos construir una imagen del paraje que nos acerque más a su descripción. En general, el mismo fue descrito como heterogéneo en cuanto a su geografía y características ambientales ( zonas con mayor o menor pendiente, disponibilidad de agua, condiciones climáticas, características del suelo, etc) como así también en las características sociales, en donde abundan diversos perfiles de pobladoras/es y en donde existe una dinámica en la que llegan y se van del paraje personas de diferentes procedencias y estilos de vida . Abundan los relatos en cuanto al pasado y al presente, muchas/os mencionan el acelerado poblamiento de la zona, la subdivisión de la tierra y la especulación inmobiliaria como rasgos que sobresalen actualmente.

*"La población es heterogénea, están los pobladores más antiguos, los hippies, los que llegan y buscan tranquilidad y producir". ( Pobladora de Mallín Ahogado).*

*"Hay mucha diversidad, heterogeneidad, hay un nicho en cada rincón. También hay mucha movilidad demográfica, vienen y se van familias , existe una dinámica vertiginosa. Actualmente llega gente de la ciudad y gente de Mallín se va al pueblo. Hay diversidad de actividades agropecuarias, es un territorio muy diverso".*

(Coordinadora de Centro de Educación Agropecuaria n ° 3)

*"Mallín Ahogado es una zona rural de pequeñas explotaciones, cada vez más pequeñas. Hay incremento en la edad de la gente que queda en el campo, los jóvenes se van al pueblo. Aun así en los últimos años se observan jóvenes que vuelven al campo ya sea de familias de acá o que llegan de otras zonas del país y del mundo".*

(Referente de Cooperativa La Mosqueta)

Según el relato de quienes habitan el paraje, más allá de existir diferentes zonas, el mismo se encuentra concebido y manejado desde organismos estatales como "La Costa" y "La Pampa" y así lo muestran los centros de salud y escuelas que se encuentran en estas dos áreas nucleando a los y las vecinas de los alrededores.

*"Mallín está muy sectorizado, en la zona de "La Pampa" se encuentra la población más tradicional y más antigua de la zona. Muchos/as tienen casas en El Bolsón y van y vienen. El 95 % de la matrícula de la escuela 118 es de La Pampa , Mallín Alto, Saturnino y Callejón Zuñiga mientras que a la escuela 103 de "La Costa" vienen niños/as de El Bolsón y de otras zonas también."*

(Ex docente escuela 118)

*"Más allá de que existan varias zonas como son el C° Saturnino, Mallín alto, Mallín del Medio, Rincón de Inalef, Pampa de Mallín y Costa del Azul el Mallín es concebido y manejado desde organismos estatales como "Pampa" y "Costa" y así lo muestran los centros de salud y escuelas que se encuentran en estas dos áreas nucleando a los y las vecinas de los alrededores. La Pampa es semi urbano por categorización del censo 2010, este sector son las 240 has que subdividió la provincia para entregar a algunos pobladores de familias tradicionales , son lotes chicos, hacia los bordes de este sector son más grandes" . (Testimonio de vecina de la zona)*

En la actualidad estas divisiones sobre todo en cuestiones sociales ,según comentan las personas entrevistadas, no se encuentran tan acentuadas . Esto sucede probablemente debido a las mejoras en los caminos y comunicaciones aunque sí se observa que cada sector mantiene rasgos que lo caracterizan sobre todo en el perfil de su población y en las actividades que se llevan a cabo. Se mencionó la actividad ovina cómo tradicional del lugar y destacó un entrevistado :

*" En Mallín no hay productores laneros sino familias que tienen ovejas" .*

Fue mencionada también la realización de huerta familiar como algo secundario sobre todo llevado a cabo por mujeres.

*"En Mallín no hay tradición de grandes cultivos hortícolas, predomina más lo ganadero y el aprovechamiento de bosques, esto quizá puede ser debido al clima. En las familias hay divisiones de las tareas: los hombres trabajan más con la madera y los animales y las mujeres huerta y artesanías, hay mujeres que participan de la ganadería igualmente" .*

(Profesional de la Secretaría de Agricultura familiar, Campesina e indígena y referente técnico del sector)

La diversidad mencionada también puede observarse en la tenencia de la tierra así como también en las fuentes de ingresos familiares. En el paraje hay propietarios de 200 has y otros de 1/2 ha . En los ingresos existe una gama muy amplia y en la que no se registran muchos casos de trabajos fijos. Se destacan los trabajos temporales locamente denominados " changas" como una fuente habitual de ingresos como así también a los programas sociales .

*"Mallín es un paraje rural que está muy cerca de una ciudad que está creciendo mucho y donde ha crecido mucho la actividad económica relacionada al turismo y a los servicios. Hay una tendencia a que mucha población rural se vaya ligando más a estas actividades y la dedicación a las actividades productivas va disminuyendo.*

(Profesional de la Secretaría de Agricultura familiar, Campesina e indígena)

Río Negro)

### 3.1.2 Normativas en tenencia de la tierra y el uso de suelo

A nivel provincial rige sobre Mallín Ahogado la ley Q N° 279/61 de tierras fiscales. En su Artículo 2° de esta ley se establece como principio fundamental el concepto de que la tierra es un instrumento de producción, considerada en función social, para alcanzar los siguientes fines: a)La integración y armónico desarrollo de la provincia, en lo económico, político y social; b)Que la tierra sea de propiedad del hombre que la trabaja, siendo asimismo base de su estabilidad económica, fundamento de su progresivo bienestar y garantía de su libertad y dignidad; c) El ordenamiento metódico y racional de la política demográfica, que tienda a la expansión equilibrada de la población; d) la radicación efectiva y estable de la familia agraria.

Asimismo en su artículo 4 esta ley establece :

*" A los fines de esta Ley, la tierra rural se subdividirá en forma tal que cada predio constituirá una unidad económica de explotación. Se entenderá por unidad económica de explotación, todo predio que por su superficie, calidad de tierra, ubicación, mejoras y demás condiciones de explotación, racionalmente trabajado por una familia agraria que aporte la mayor parte del trabajo necesario, le permita subvenir a sus necesidades, a su mejoramiento social y a una evolución favorable de la empresa. "*

El concepto de la tierra como bien social y como instrumento de ordenamiento demográfico por parte del Estado provincial se corresponde con otra realidad histórica de la provincia y del municipio, ya que actualmente rige un contexto de intensa mercantilización de estas tierras. El considerar su valor de venta asociado a la productividad agropecuaria , pensado originalmente como progresista e incluyente, hoy debería ser revisado en los casos en que dichas tierras son comercializadas para uso residencial o turístico, situaciones en las que la renta por ubicación ha adquirido preponderancia.

En el nivel municipal existen normativas que rigen sobre aspectos ambientales y de uso de suelo para todo el ejido. En el año 2003 fue sancionado el Código Ambiental del Municipio de El Bolsón y forma parte de la Carta Ambiental de la Municipalidad de El Bolsón. Se destacan entre sus objetivos: conservar, restaurar, proteger, desarrollar y ordenar los ambientes en el ejido Municipal; proteger áreas con valores naturales o culturales; y establecer pautas de acción para el uso sostenible de los recursos. Cabe mencionar que en la actualidad los usos de la tierra son mucho más diversos que cuando fue sancionada esta carta en los que se destacan los usos no agropecuarios de la misma

El Bolsón sancionó en el año 2006 su Carta Orgánica municipal en la que se enuncian finalidades como proteger al ambiente, su sustentabilidad y promover participación ciudadana. Por ejemplo, en el Art. 2 promueve la sustentabilidad ambiental en un marco que garantice el crecimiento económico con equidad social, incentivando el turismo conducido y la producción; en su artículo 15 habla de *"Promover el planeamiento del uso del suelo para una mejor calidad de vida, el aprovechamiento de los recursos naturales y humanos y la provisión de servicios a los asentamientos poblacionales. (... ) ( Llosa, 2016)*

Según Cobelo (2017) el proceso de planificación urbana que se había esbozado en la década del 90, y que concluyó con una Carta Ambiental con áreas delimitadas, que en función de su vulnerabilidad ambiental presentaban restricciones al parcelamiento fue finalmente desplazado -aún en los discursos, ya que nunca se logró el mínimo acuerdo para implementarlo. A cambio, en nombre de la sustentabilidad, el desarrollo y una gran dosis de pragmatismo, se establecieron pautas más laxas, que fueron legitimadas por ordenanzas que hoy representan un serio riesgo para la continuidad de las áreas rurales tales como Mallín Ahogado, Los Repollos, Camino de Los Nogales, entre otros. Un elemento que ha facilitado el fraccionamiento de tierras rurales ha sido la Ordenanza 100/ 2005 que permite el establecimiento de consorcios parcelarios y que ha sido ampliamente utilizada desde entonces.

El 20 de diciembre de 2022 el concejo deliberante de El Bolsón mediante una Sesión Extraordinaria promulgó la ordenanza N° 189/2022 sobre Fraccionamiento de Tierras, Ocupación del Suelo y Usos del Suelo. Esta ordenanza considera que el acelerado crecimiento de la localidad debe ser acompañado de un racional proceso de ordenamiento y por ello consideró indispensable intervenir en forma inmediata con el fin de dar inicio a un proceso de normalización de las distintas áreas que conforman la zona urbana, suburbana y rural y resalta :*"Que resulta entonces necesario actualizar, adecuar y normalizar tal crecimiento para un mejor desarrollo de su trama urbana, suburbana y rural; Que se debe posibilitar una*

*fluida conexión entre los nuevos núcleos urbanos y suburbanos mediante el racional trazado de la red de agua, de gas, tendido eléctrico y vial, desde sus niveles más complejos a los más elementales; Que la tarea de redefinir estos nuevos núcleos poblacionales, conlleva la posibilidad de establecer previsiones de crecimiento demográficos, estableciendo las pautas para los patrones de asentamiento que afectan*



*directamente la morfología de la nueva zona incorporada"*

En esta ordenanza se definieron nuevas zonas urbana y suburbanas : Zona Urbana de Uso Residencial (Sector Suelo Urbano), Zona Urbana: Uso Residencial – Turístico – Recreativo; Zona SUBURBANA 1, 2 y 3 : Usos: Residencial-Turístico y productivo a baja escala. y Zona SUBURBANA (Sector Pampa de Mallín), esta última contemplada dentro del área de estudio.

La promulgación de ésta ordenanza generó gran descontento y preocupación en la comunidad en general pero sobre todo en la población del paraje Los Repollos (aledaño a Mallín Ahogado) ya que a partir de la misma se habilita la urbanización y aumentan las tasas municipales, entre otras modificaciones. Los vecinos/as que llevan a cabo actividades agropecuarias en la zona consideran que esta ordenanza a mediano plazo va a incidir negativamente sobre estas actividades, como fue ocurriendo en otros espacios hoy considerados urbanos propiamente dicho.

En este sentido, resulta pertinente mencionar la controversia generada por un proyecto de urbanización en un área protegida cercana a las pistas de esquí, en el cerro Perito Moreno, ubicado en Mallín Ahogado la cual fue analizada en su tesis por Llosa (2016). La realización de esta urbanización se encuentra directamente relacionada a la producción de alimentos en el paraje ya que la misma se pretende realizar en un área de humedales donde se encuentra gran parte del agua que consume la población de la zona. En su tesis Llosa profundiza en esta controversia la cual lleva más de diez años instalada en el paraje con numerosas acciones legales por parte de los vecinos y vecinas de Mallín Ahogado y con participación de pobladores de toda la Comarca Andina en numerosas manifestaciones realizadas en las calles en oposición a este proyecto. En el Código Ambiental del Municipio de El Bolsón sancionado en 2003 mencionado anteriormente, fue zonificado el territorio y en el Art. 96, delimita la Reserva Natural Protegida NP6: Reserva Natural Cumbreñas del Mallín Ahogado”, que es la afectada por el loteo estudiado." *Se designa la Reserva Natural Cumbreñas de Mallín Ahogado para proteger los valores naturales presentes en la misma, asegurar y conservar la provisión de agua a Mallín Ahogado y facilitar la realización de actividades productivas, recreativas y educativas controladas* "( Llosa, op cit). El Centro de Esquí, emprendimiento de la Empresa Laderas del Cerro Perito Moreno, conjuga intereses de los miembros del CAP (Club Andino Piltriquitron), de Lago Escondido, de sectores ligados al negocio inmobiliario, a las actividades turísticas y por supuesto, gobernadores, intendentes concejales y demás actores (Cobelo, op cit) .

### 3.1.3 El poblamiento del paraje y las prácticas culturales vinculadas a la producción de alimentos

Los primeros asentamientos identificados históricamente en Mallín Ahogado coinciden con la corriente proveniente de Chile a fines de 1800 y entre los primeros nombres registrados se encuentran a las familias Quisle e Inalef .y más tarde Eusebio Nahuelpán, su mujer –Cayetana Paicil– y sus hijas –Sara y Narcisa (Catania y Sales 1999,citado en Mendes 2010).

*"Todo este hermoso lugar era poblado por gente de la tierra como don Antonio Inalef, con los años fueron llegando pobladores que buscaban mejores pasturas para los animales. Así empezaron a llegar de todos lados, de Chile, de Trevelin, de Corcovado "* (Quisle ,2000).

*"En ese tiempo (año 1870) no existían las divisiones de frontera entre Chile -Argentina, éstas fueron impuestas posteriormente, para nosotros el otro lado de la cordillera es Gulu Mapu (donde se esconde el sol) antes se hablaba mucho en mapuzungun. Mi abuelo, de apellido Inalef, vino de allá, esta zona estaba virgen, ya había en el lugar algunos Inalef y otras familias*

*también*". (miembro de comunidad mapuche )

Mendez y Tozzini (2012) destacan para la zona, la presencia de dos tipos de adscripciones identitarias: una nacional (pendular entre lo chileno y lo argentino) y una étnica mapuche. En el período de 1906-1930 el sentido predominante del movimiento poblacional era norte-sur, favorecido por los valles cordilleranos de la región de la Cuenca del Puelo y por la posibilidad de hallar tierras libres para el pastoreo, objetivo principal del movimiento migratorio proveniente de Chile quienes una vez instalados en la zona se dedicaron a la cría de ganado vacuno y, en menor medida, ovino, siendo sus destinos de comercialización los puertos del Pacífico (Blanco y Mendes, 2003). Desde una perspectiva económica, las ciudades norpatagónicas actuaron más como núcleos dinámicos de operaciones comerciales y de articulación entre el mercado nacional o chileno con las producciones rurales, que como centros de "civilización y argentinización" (Mendez, 2018)

Según relata Mendes (2010 op cit) la actividad principal era la ganadería integrada a los arreos que, provenientes de las estancias del sur (Leleque, Tecka), terminaban en Chile. Se completaba con una agricultura que apuntaba a tres rubros: forraje para alimentar el ganado en el invierno, horticultura para autoconsumo y cereales que eran molinos en el Valle Nuevo<sup>6</sup>. Probablemente, el nombre original haya sido "mallín aguado" por la Pampa de Mallín, que era un terreno anegadizo "*pero no era peligroso, las zonas pantanosas eran muy pocas y los parroquianos las conocían, los mismos animales las reconocían y las evitaban.*" (Rizza: 2010 citado en Mendes 2010 op cit).

En El Bolsón y las áreas rurales cercanas la ganadería es una actividad cuyos principales referentes son los pobladores más antiguos, de origen chileno o de otras localidades patagónicas cercanas. Entre los pequeños productores ganaderos se pueden identificar a los siguientes tipos: pobladores dedicados a la ganadería extensiva, pobladores con actividades agrícola-ganaderas diversificadas, pobladores con producciones ganaderas intensivas o articuladas a actividades artesanales y pobladores dedicados a actividades extraprediales, con actividad ganadera complementaria (Cardozo y Reuque, 2012).

En relatos de antiguos pobladores se describen diferentes prácticas llevadas adelante por las familias de la zona<sup>7</sup>. En cuanto a la preparación de la tierra para cultivo familiar se destaca el uso de un arado de madera<sup>8</sup> tirado por una yunta de bueyes. Cabe destacar que los bueyes han sido animales de gran importancia porque además de ser una herramienta de trabajo era un medio de transporte atado a los carros.

Durante mucho tiempo se realizaron en el paraje cultivos de cereales y encontrándose dentro de los mencionados con mayor frecuencia el trigo (variedades como Primavera Colorado y Blanco), la avena (variedad "avena de racimo") y la cebada. "*La cosecha de cereales se hacía a pulmón, estando maduro el trigo o cebada se segaba con la hechona<sup>9</sup>, después se hacían las gravillas para luego transportarlas en los carros hasta la "era".*" (Quisile, 2000).

Según relata un poblador de la zona miembro de una comunidad mapuche, en la "era" <sup>10</sup>se colocaban 8 potrerillos y se los ponía trotar 8 vueltas para un lado, 6 para el otro y se los hacía salir para que no se marearan. Al material resultante se le quitaba la paja con horquillas hechas de especies nativas tales como retamo ( *Dioscorea juncea*), maqui ( *Aristotelia chilensis*) y laura ( *Schinus patagonica*) y de ese modo quedaba un colchón de trigo debajo. Se fabricaban rastrillos

---

<sup>6</sup> Denominación que se le dió al valle donde actualmente se encuentra El Bolsón)

<sup>7</sup> Uno de los cultivos elegidos con mayor frecuencia para el consumo familiar era el de papa, cosechadas en el mes de Mayo y para que duren hasta el invierno se las colocaba en pozos en la tierra llamados "chenques" los cuáles se tapaban bien con paja, ramas de retamo y tierra.

<sup>8</sup> Localmente denominado "chancho"

<sup>9</sup> Forma local de denominar la "Hoz"

<sup>10</sup> Se denomina como era a la porción de tierra firme y que está limpia que se destina para trillar los cereales y separar, por ejemplo, el trigo de las espigas. Estas eras se caracterizan por estar en zonas donde hay muchas corrientes de viento, tener una forma circular y estar empedradas.

con palo de ñire (*Nothofagus antarctica*) trabajado con una hachuela<sup>11</sup> que servían para arrollar el trigo y luego con palas de madera hechas de lenga (*Nothofagus pumilio*)<sup>12</sup> se paleaba tirando hacia arriba para "aventar"<sup>13</sup> y cuando caía se colocaba la pala de canto. En general se aventaba desde el anochecer cuando, según relatan, sopla una brisa más constante necesaria para este trabajo ya que durante el día los vientos son más cambiantes, el trigo se paleaba y se colocaba en grandes pilas en galpones .

*"Sembrábamos trigo y avena , llevábamos el trigo de a caballo a moler al molino en el pueblo, la avena se usaba para forraje de animales. No era seco como ahora ,había más agua, sembrábamos mucho trigo y lo cosechábamos con hechona. Sembrábamos los potreros con trigo a medias con dueños de máquinas de aca de Mallín, se acostumbraba bastante hacer trabajos a medias. Se usaba la harina para hacer pan , salían dos harinas , la primera y segunda, mi mamá usaba la más clarita. ( Pobladora nacida en la zona, 95 años de edad, comunicación personal).*

*"En el pasado éramos muy autosustentables, se comía lo que se producía, había mucho trabajo comunitario e intercambio. Había más superficie de tierra, más recolección por ejemplo los huevos de pato silvestre ". (Pobladora nacida en la zona, 31 años de edad, comunicación personal)*

Siguiendo con la cronología de hechos a partir de publicaciones de diferentes historiadores/as, se puede mencionar que en el periodo que transcurre entre 1906-1930 convergen diversas corrientes migratorias, se formula un perfil productivo cerealero con generación de excedente, se desarrolla el comercio local y se afirman las primeras instituciones de la sociedad civil ( Blanco y Mendes, 2003).

Según Mendes (2010 op. cit.) hasta 1930 los pobladores eran muy pocos y dispersos, por lo que disponían de grandes extensiones de tierras fiscales, desde 1930 se asientan nuevos ocupantes procedentes del norte de la Patagonia y Buenos Aires, con nuevas identidades y pautas de producción. Posterior al diseño de la planta urbana, según relata este historiador, se produce la mensura de la zona de Mallín Ahogado y se establecen lotes de distintas extensiones. En la Pampa de Mallín, con mayores extensiones y dedicada a la ganadería (debido a la falta de agua), predominan las parcelas de 25 has, la zona situada en cercanías del Cerro Bandera, camino a la Cascada Escondida, se denominó "Villa Rural" con parcelamientos de 8 has (y hasta 10), dedicadas exclusivamente a la agricultura y en la costa del Río Azul, dedicada a la agricultura por sus suelos más fértiles y su condición hídrica, se distribuirán parcelas de alrededor de 20 ha. Por último este autor destaca que la mensura en sí misma y su traducción al plano significó un verdadero proyecto de ordenamiento rural que marcó al valle en adelante ya que hasta la mensura de los valles – lo que ocurrirá entre 1936 y 1938- y la emisión de títulos precarios (1946) las tierras son de propiedad fiscal y los pobladores se instalaban y hacían uso de las mismas sin que medie un control estatal. Mallín Ahogado sigue el patrón de asentamiento del Valle Nuevo y será la zona rural más amplia asociada al futuro centro urbano de El Bolsón. De este modo, se definió un proyecto productivo que planteó un ordenamiento de las tierras con el propósito de limitar las pretensiones de los pobladores, administrar las extensiones de acuerdo con su condición hídrica y al tipo de producción, y disponer de tierras fiscales para futuros destinatarios (Cardozo, 2014).

A partir de 1949 el Estado Nacional declara zona no triguera las tierras al sur del Río Colorado y las harinas de otras zonas del país invaden la región y compiten con los molinos de la zona, esto provocará la muerte gradual de los molinos y, con ellos, de la producción de cereales( Perren y

---

<sup>11</sup> Hacha pequeña

<sup>12</sup> Se realizaban con esta madera por ser liviana

<sup>13</sup> Echar algo al viento, en especial el grano y la paja de los cereales para que al caer lo hagan separados.  
"en las eras se trillaba, separando el grano de la paja, y se aventaba para dejar el grano limpio"

Alvarez, 2009). Será entonces el bosque el que proveerá de un material de rápida salida y de un mercado geoméricamente ampliado ( Mendes op cit). La mayor parte de los pobladores de áreas boscosas utilizan dichos recursos –madera o leña- de sus establecimientos o de establecimientos de la zona, tanto para uso propio como para la venta ( Cobelo,2017). El bosque también es proveedor de alimento y de subproductos que, si bien no están cuantificados económicamente en la región, dan sustento a muchas familias(Valtriani,2008).

### 3.1.4 Proyectos agropecuarios realizados en la zona e instituciones/organizaciones involucradas

En el año 1985 se realizó desde el Municipio de El Bolsón un "Programa de Desarrollo Comunitario - Área Rural". Este programa tuvo como principal objetivo el "Mejoramiento de la calidad de vida del poblador rural y de su familia y el uso equilibrado de los recursos naturales". Se consideró importante la exposición de los puntos más relevantes de este documento ya que fue uno de los programas más completos y de mayor repercusión que se hayan realizado en esta zona en relación a la producción de alimentos.

Los objetivos de la primera etapa de aquél programa fueron : "Rescatar la capacidad de autoalimentación y generar excedentes de productos tradicionales" y "Ampliar la superficie cultivada de granos y huerta con el aporte de tecnología apropiadas para subvenir las necesidades de los pobladores rurales de escasos recursos. Asimismo se propuso el objetivo de construir un molino harinero (para harina y alimento de ganado menor), el cual fue iniciado por la junta vecinal de Mallín Ahogado . Esta junta, participó en todas las instancias de trabajo de este programa de desarrollo desde su inicio ya que, según se extrae de las entrevistas realizadas, la elaboración del programa nace a partir de una encuesta realizada por la propia Junta Vecinal la cual contó con 21 censistas y se le realizó a más de 50 pobladores/as en donde se buscaba expresar las necesidades de la población rural y los deseos de la comunidad.

Otro proyecto incluido dentro de este Programa tenía como objetivo la " Producción y difusión de tecnologías adecuadas y la producción tecnologías acordes a la realidad socioeconómica de la zona". Allí nace el espacio de cursos de Capacitación- EMETA como una apertura de alternativas para la población rural y acceso a una mejor calidad de vida. Dentro de los principales objetivos que se plantearon para el centro de capacitación se encuentran: Promover el desarrollo integral de las comunidades del área de influencia de El Bolsón; Promover una adecuada utilización y manejo de los recursos forestales; Promover la utilización de tecnologías apropiadas al medio a través de los cursos de capacitación en actividades agropecuarias, forestales e industriales relacionadas; Lograr la promoción integral de la mujer rural tradicionalmente postergada; Movilizar a las juventudes rurales en torno a la problemática del desarrollo rural, Capacitar a las maestras rurales en la administración de la orientación agrícola en la escuela primaria.

En ese momento la cosecha de forrajes y cereales se realizaba con la hoz, pero era un trabajo muy arduo que llevaba mucho tiempo y esfuerzo y de ahí sale la necesidad de una cosechadora y un molino de grano. Había trilladoras y venteadoras manuales en el mercado y con la finalidad de adquirirlas para Mallín Ahogado el Plan de Desarrollo Comunitario fue elevado a 52 instituciones, algunas internacionales. Allí fue aceptado por la FAO organismo que envió 250 mil dólares que nunca llegaron a Mallin Ahogado, ya que el dinero fue demorado en áreas de frontera. Ante los reclamos de los pobladores les fue ofrecido un tractor con implementos, una cosechadora y dos vagones de semillas que fueron repartidas entre los habitantes del paraje. Para poder recibir esto se necesitó de una asociación y ahí fue cuando se creó la Cooperativa La Mosqueta".

*"Los logros de este programa son muy destacables, de hecho se hicieron más de 29 km de caminos, se hicieron muchos caminos internos . Otro logro muy importante de este programa fue la mencionada creación de la Cooperativa La Mosqueta y el logro más importante de ese programa es la creación del EMETA ( actual CEA 3) que aún sigue en funcionamiento". ( Testimonio poblador radicado hace 47 años en la zona)"*

A continuación se mencionan y detallan las principales características de instituciones y organizaciones con injerencia en el paraje, la información aquí expuesta es la resultante de las entrevistas realizadas con sus principales referentes en el marco de ésta tesis.

**El Centro de Educación Agropecuaria N°3 (ex EMETA)** se encuentra ubicado en el Paraje Mallín Ahogado sobre el circuito principal en la denominada Ruta Provincial 86. Este centro comienza trabajar en la zona en los años 90' a partir del Programa Social Agropecuario (PSA)<sup>14</sup> . Como fue comentado anteriormente, la creación de este centro generó un impacto positivo en el paraje ya que proporcionó un lugar de capacitación para los y las pobladora/es rurales. El equipo técnico del CEA n° 3 realizaba la asistencia técnica del programa y a lo largo de los años formuló numerosos proyectos (30-40 en total), inicialmente relacionados a la ganadería , como por ejemplo el proyecto " El trébol" y luego se trabajó más con proyectos relacionados a la construcción de invernaderos, huertas familiares , maquinaria agrícola, entre otros.

Según comentan quienes coordinaron los proyectos en ese momento, la población que participaba de los mismos provenía de Costa del Azul, Mallín Alto y Pampa de Mallín. Y agregan :

*" El PSA fue uno de los primeros programas orientado a pequeños productores, campesinos, a familias de campo y luego el perfil de los beneficiarios se fue ampliando. Al principio participaban mayormente productores ganaderos (en general hombres) y luego se fueron sumando mujeres hasta llegar a ser el 70% de la población participante, ya que , con el correr de los años, los proyectos estaban orientados más a huerta, invernaderos, artesanías, gallineros y actividades que están más relacionadas al género femenino. El PSA poseía coordinaciones provinciales, técnicos en todos los territorios y en algunos lugares incluso tenía oficinas. En lo que era la estructura de este programas se armó la actual Secretaria de Agricultura Familiar y se inició el trabajo en el RENAF<sup>15</sup>. " ( Testimonio de actual miembro de Secretaria de Agricultura Familiar, ex participante de PSA)*

Luego de varios años de trabajo y proyectos realizados se vió desde el CEA n°3 la necesidad de trabajar a nivel paraje y allí se creó el " Espacio de Desarrollo Local " el cual reunió a representantes de diferentes grupos de productores de la zona. A partir de ese momento se conformó la asociación de productores que luego formó la Asociación Nehuén a través de una línea financiamiento proveniente de un proyecto denominado PROINDER<sup>16</sup> , ésta asociación aún se encuentra vigente en la zona y cuenta con espacio propio donde se realizan diversas actividades entre ellas ferias de productores y donde también funciona un mercado rural .

*"La población ha ido variando mucho, gente que llega y se incorpora, en los años 90' las familias con las que se trabajaba eran familias de pobladores más tradicionales quienes se dedicaban a*

---

<sup>14</sup> Programa dependiente de Nación financiado por fondos internacionales

<sup>15</sup> Registro Nacional de Organizaciones de la Agricultura Familiar

<sup>16</sup> Proyecto de Desarrollo de Pequeños Productores Agropecuarios con financiamiento del Banco Mundial

*una producción orientada a la huerta y granja para consumo familiar; lo que más salida comercial tenía en ese momento era la ganadería, la leña y la madera. La producción era extensiva sin muchos recursos ni uso de muchos insumos” (Testimonio de ex trabajador de CEA3 referente institucional de la zona.)*

Según relatan quiénes trabajaron en el CEA n°3 desde sus comienzos, a partir del año 2000 el INTA comenzó a tener mayor presencia con los pequeños productores del paraje y también la Provincia de Río Negro desde el ministerio de Producción que empezó a llegar más a la zona de Mallín Ahogado. Desde allí surgieron mayor cantidad de líneas de desarrollo y comenzó a generarse mayor articulación interinstitucional. Cabe mencionar que desde el municipio de El Bolsón han existido muy poca cantidad de proyectos para los pequeños productores en esta zona rural, tan sólo se realizan pequeñas acciones como la construcción de invernaderos, pequeñas huertas, pero no hay presencia municipal en proyectos de relevancia para el paraje.

Las actividades propuestas desde la institución tienen el objetivo de fortalecer el arraigo del poblador rural a su medio ya que, según comentan quienes componen este espacio, la educación no formal es una herramienta que busca estar a disposición de la comunidad, es modificada por ella y las propuestas de capacitación se hacen a partir de un diagnóstico de situación.

*“ Se detecta en el paraje un acceso dispar a las herramientas de trabajo hay familias que tiene motocultivadores y otros que no tienen una pala o azada y en los últimos años mediante diagnósticos se determinaron como puntos más relevantes en la zona los cambios en el uso de la tierra y las tensiones en torno al agua.” (Coordinadora de CEA n°3)*

Desde esta institución se busca disminuir los costos de producción con iniciativas como poner a disposición de la población una sala de extracción de miel, un laboratorio de triquinosis y de fasciola hepática. Asimismo, se fomenta que los pobladores/as logren generar sus herramientas a partir de capacitaciones en forjado de herramientas y disminuir costos con las compras comunitarias de insumos (polietileno, plantines, semillas, entre otros).

Se trabaja en otros paraje rurales a través del "Plan de Descentralización" surgido desde año 2011-2012 a partir de la necesidad de estar presentes en diferentes zonas ya que los y las pobladoras en muchas ocasiones no pueden acceder a las capacitaciones por falta de movilidad propia y por la baja disponibilidad de medios de transporte, perdiendo así la posibilidad de capacitarse.

También se busca intervenir donde se deciden las políticas públicas para el sector como por ejemplo en la Mesa Comarcal de Desarrollo Rural, la Secretaría de Producción de los diferentes municipios de la zona, el INTA y los diferentes Ministerios. También de acuerdo a las diferentes problemáticas detectadas en el paraje, se acude a diferentes instituciones como por ejemplo el DPA<sup>17</sup> por problemas vinculados al agua o al SENASA como fue en el caso de la *Drosophila suzukii*, díptero que afecta a la fruta.

**La Secretaría de Agricultura Familiar (SAF)** funciona desde el año 2008 y la misma fue creada sobre lo que era la estructura del programa Programa Social Agropecuario(PSA).

Según comentan quienes forman parte de la actual secretaría, ésta trabaja con familias tradicionales y de recursos medios-bajos de Mallín Ahogado y lo realiza en articulación con la Cooperativa la Mosqueta con quien se encuentran en estrecha vinculación.

En la actualidad se encuentra vigente un proyecto en la zona denominado "Mujeres y Trigo" que busca completar el equipamiento ya existente en la cooperativa para la siembra de trigo.

---

<sup>17</sup> Departamento Provincial de Aguas

*" El perfil de las de las mujeres que participan en el proyecto es muy diverso, participan mujeres extranjeras, mujeres de historia rural en otra zona, de historia rural pero que vienen de la ciudad, mujeres rurales de ésta zona , recién llegadas que nunca cultivaron así como mujeres mapuche que recuperaron la tierra."*

(Profesional de la Secretaría de Agricultura familiar, Campesina e indígena )

La población que participa en los proyectos es en general gente adulta y se busca generar estrategias entre la Secretaría y la Cooperativa para incluir jóvenes ,tal es el ejemplo del proyecto de trigo en el que participan mujeres jóvenes.

Según los entrevistados, quienes tienen ganado ovino en Mallín Ahogado no son productores ovinos clásicos sino tradicionales *"tradicionalmente tienen ovejas y tienen sus prácticas ya instaladas"*. Entre las limitantes actuales para la producción de forrajes mencionadas se hallaron como las más relevantes la falta de maquinaria (más específicamente una enfardadora ) ; la falta de agua y la subdivisión de la tierra que genera cada vez superficies más pequeñas para cultivo.

*"El avance de los proyectos es más lento comparado con la velocidad a la que avanza la presión inmobiliaria en el paraje"*.

(Profesional de la Secretaría de Agricultura familiar, Campesina e indígena )

En cuanto al manejo animal, en Mallín Ahogado se realiza mucho pastaje, se rota a los animales y hay gente que tiene sus animales dispersos en diferentes campos. También fue mencionada la eficiencia del banco de forrajes generado desde la Cooperativa La Mosqueta, en donde los y las productoras pagan el mismo cuando venden la lana a través de la misma cooperativa.

Por otro lado comentaron que desde el año 2010 se realiza a partir de las necesidades de los pobladores, un proyecto de mejoramiento genético en el cual se lleva a cabo inseminación artificial para optimizar la utilización de los carneros y resaltan al respecto : *" Al ser algo nuevo muchas veces , sobre todo en los pobladores de mayor antigüedad, se genera rechazo en una primera instancia, algunos avanzan y otros esperan a ver como resulta."*

La **Cooperativa La Mosqueta** se inició en el año 1985 y se encuentra ubicada en la Pampa de Mallín. Comenzó utilizando el edificio de la escuela vieja de Mallín Ahogado y luego se obtuvo una tierra de una extensión de 26 hectáreas donde se halla ubicada actualmente.

La cooperativa cuenta con 350 socios/as y el ingreso fundamental de dinero es a través del acopio, acondicionamiento, enfardado y venta de lana a barracas en Trelew. La lana se licita junto a los análisis de calidad realizados en el laboratorio de INTA Bariloche y por año se recolectan aproximadamente 18 toneladas. La metodología de trabajo utilizada por la cooperativa consiste en cobrar a quienes venden su lana allí un 5% de lo vendido y con ese ingreso anual se crea un fondo que es utilizado para el mantenimiento de la misma. Al ingresar el dinero de la lana se invierte en fardos y en equipos. El forraje es comprado en fábricas o lugares de producción y vendido a los asociados de la cooperativa. Según comentan los entrevistados ,*"Hay socios/as que dejan su lana y se llevan a cambio forrajes realizando así un intercambio que viene dando muy buenos resultados ya que muchos/as lo realizan"*. Mencionan que en la actualidad unos 140 productores/as en la venta conjunta de lana, y, aunque no reciben el pago inmediatamente después de la venta, obtienen mejores precios y mayor valoración de su producto.

Las principales líneas de acción de la cooperativa son :

- Acopio-acondicionamiento-enfardado y venta de lana
- Servicio de alquiler (con conductor) de maquinaria agrícola y de camión.
- Participación en proyectos de Cambio Rural, con el acompañamiento de un ingeniero

- agrónomo asignado<sup>18</sup>
- Trabajo en mejoramiento genético en ovejas desde hace 12 años para mejorar la calidad de la lana.<sup>19</sup>

Proyectos actuales aún no efectivizados (ya con fondos asignados) que se perciben desde la cooperativa como muy importantes de llevar a cabo:

- "Mujeres y trigo" financiado por fondos internacionales el objetivo es que las mujeres que viven en el campo puedan producir trigo y centeno, ya sea para uso familiar como para venta de harina y fardos. En este proyecto se promueve que sean las propias mujeres quienes aprendan a manejar la maquinaria y cuenta con el acompañamiento de un ingeniero agrónomo asignado que acompaña el proceso.<sup>20</sup>
- Proyecto de Maquinarias Pequeñas para producciones familiares: este proyecto cuenta con 25 familias beneficiarias y busca facilitar en la obtención de pequeñas maquinas (aserradero, maquina de coser, alambre, horno de cerámica, entre otras) para las familias participantes.

**Asociación de pequeños productores de la agricultura familiar "Nehuen" :** Comienza a funcionar desde mediados de los años 90' con el financiamiento de PSA y la asistencia y capacitación de técnicos del CEA 3 de Mallín. Esta asociación cuenta con un espacio propio cedido por el Vivero Forestal<sup>21</sup> donde funcionó durante varios años una feria de productores y en el año 2005, a partir de una línea de financiamiento proveniente del programa PROINDER se realizó la construcción del mercado. Luego de algunos años en que el espacio estuvo sin actividad a partir del año 2020 se renovó el padrón de socios y desde ese momento la misma se encuentra en actividad con ferias de productores en época estival, el mercado abierto con productos de la zona, charlas y capacitaciones para los pobladores/as de la zona.

El objetivo principal de esta asociación, según comentaron quienes fueron entrevistados es "*generar un espacio comunitario de comercialización e intercambio de productos y saberes locales, recuperando valores e identidad cultural, lo cual se vincula estrechamente a la revalorización de formas de trabajo, tecnología, organización y distribución equitativa.*" Asimismo dentro de sus objetivos específicos se encuentran los de: favorecer el desarrollo territorial, el arraigo y la soberanía alimentaria; favorecer el consumo de productos frescos y naturales; promover el desarrollo de la producción local y regional, incentivando el consumo local y responsable; formar parte de diferentes redes productivas, integrando y compartiendo experiencias y conformar una oferta de turismo rural .

**El Instituto Nacional de Tecnología Agropecuaria (INTA) :** Desde relatos de los entrevistados pertenecientes a esta institución se destacan los principales puntos. Hasta el año 2005 la principal intervención en el paraje fue mediante el programa ProHuerta. El trabajo que se realiza desde el

<sup>18</sup> Se realizaron ensayos de siembra de trigo, cebada y centeno. También se hizo una siembra de 6 ha de forraje para animales, con el cual este año se hicieron fardos de avena (240 en total) y se vendieron a los productores de la zona ( socios y no socios) a \$800/fardo.

<sup>19</sup> Según comentan en las entrevistas, se busca introducir razas de doble propósito ej Corriedale que dan buena calidad de lana y buenos corderos pero existe resistencia de los pobladores, sobre todo los de mayor edad que son más conservadores respecto algunas actividades. En el año 2022 se compraron seis carneros en Trevelin y cuatro en Santa Cruz para realizar inseminación artificial, esto se toma como el próximo paso tecnológico de la cooperativa y se planea una convocatoria a los asociados para consultar sobre el tema.

<sup>20</sup> En el proyecto se solicitaron un molino harinero y una trilladora autopropulsada de 2 mt de ancho, ideal para esta zona y para este tipo de emprendimiento a escala familiar. También están solicitados alambres para cierre de predios y sistemas de riego. La cooperativa pondrá la maquinaria para el preparado de la tierra. El cultivo será orgánico, sin la utilización de agroquímicos.

<sup>21</sup> Vivero Forestal de Mallín Ahogado, dependiente del Servicio Forestal Andino, Ministerio de agricultura, ganadería y pesca de Río Negro



INTA en el marco del Programa Pro Huerta fue continuo a lo largo de los años en los que se ha trabajado con las escuelas y a través del cual todos los años llegan semillas de huerta al paraje.

A partir del año 2007 se comenzó a trabajar en el mejoramiento del proceso de esquila y clasificación, con la Cooperativa La Mosqueta, lo cual tuvo como consecuencia una mayor vinculación con los pobladores del paraje y a partir de allí comenzó a funcionar el Programa Pro-Lana específico para esta actividad. Se trabajó junto a la cooperativa en la puesta al día de aspectos administrativos, en tanto se generaron los primeros proyectos de Cambio Rural<sup>22</sup> denominados " Corderos de Mallín" y " Ganaderos cooperativos" con el objetivo de fortalecer la comercialización de la carne ovina.

Existieron algunos proyectos de cambio rural en Mallín Ahogado relacionados al agroturismo y a la ganadería en bosque en el cual para este último, se trabajó con productores de la zona en estrategias de manejo de ganadería. Asimismo el INTA formó parte del armado de grupo de productores para la producción porcina en la zona y en el programa de mejoramiento participativo de ovinos, en el que participaron diversas dependencias del INTA Bariloche, como el Laboratorio de Lanas, el campo de Pilcaniyeu y la AER El Bolsón.

En la actualidad se llevan adelante proyectos de investigación aplicada realizados con pequeños productores/as sobre todo para la evaluación de prácticas agroecológicas relacionadas a los bioinsumos. Asimismo con grupos integrantes del programa Cambio Rural se llevaron a cabo recientemente proyectos de desarrollo que tienen que ver con la innovación tecnológica en horticultura y en fruta fina.

En cuanto al sector ganadero de Mallín Ahogado en los últimos años se participó de un proyecto FONTAGRO<sup>23</sup> junto con el INTA Bariloche. Por último destacar que esta institución participa desde el año 2012 de la "Mesa interinstitucional de Desarrollo Rural de El Bolsón" junto a Desarrollo Social, APEB<sup>24</sup> Cooperativa La Mosqueta, CEa3, Secretaría de Agricultura Familiar, entre otros.

**Ministerio de Producción y Agroindustria de Rio Negro :** Desde este ministerio se trabaja en el paraje Mallín Ahogado a través diferentes programas y proyectos. Según el testimonio de uno de sus representantes a nivel local, el alto grado de informalidad del sector agrícola-ganadero en relación a la tenencia de la tierra, la baja escala y la alta dispersión de quienes lo realizan dificulta el acceso a planes y proyectos a este sector.

Se llevaron a cabo en la zona los programas : PRODERPA<sup>25</sup> a partir del cual se realizaron mejoras a nivel predial; POSEMERGENCIA<sup>26</sup> en el que se trabajó con la Asociación de Productores de El Bolsón (APEB); PRODERI<sup>27</sup> a partir del cual se otorgaron subsidios a pequeños productores, un

---

<sup>22</sup> Programa que depende de la Secretaría de Agricultura, Ganadería y Pesca del Ministerio de Agricultura, Ganadería y Pesca que promueve el crecimiento de la producción rural a través de sus productores, con el apoyo técnico del INTA.

<sup>23</sup> Fondos internacionales para mitigación del cambio climático

<sup>24</sup> Asociación de productores El Bolsón

<sup>25</sup> Proyecto orientado a reducir la pobreza rural a través del fomento de actividades productivas, el fortalecimiento de las organizaciones rurales, una mayor participación de la mujer y de los jóvenes y un uso sustentable de los recursos naturales; es una iniciativa cofinanciada por el FIDA (Fondo Internacional de Desarrollo Agrícola) y administrado por la UCAR (Unidad para el Cambio Rural) y la Unidad Ejecutora Provincial (Ministerio de Agricultura, Ganadería y Pesca de la provincia de Rio Negro). Con la conformación de la UPE (Unidad Provincial Ejecutora), Rio Negro inicio su ejecución en Octubre del 2010 finalizando en Septiembre del año 2014.

<sup>26</sup> Programa de alcance nacional con los objetivos de contribuir a sostener y consolidar las actividades agro productivas, agroindustriales y de servicios que generen ingresos y empleo para la población rural y semirural -organizaciones productivas, mipymes y jóvenes de 15 a 35 años-, en el contexto de crisis definido como post emergencia sanitaria por covid 19

<sup>27</sup> Programa de desarrollo rural incluyente dependiente del ministerio de economía y la secretaria de agricultura, ganadería y pesca. Financiado por el fondo internacional para el desarrollo agrícola + fondo fiduciario de españa para la cofinanciación de la seguridad alimentaria

parque de maquinarias para la Cooperativa La Mosqueta y se realizaron mejoras a nivel predial en aproximadamente 60 predios.

Actualmente se encuentra en ejecución en Mallin Ahogado el programa PISEAR<sup>28</sup>, financiado por la Nación y administrado por la Provincia de Río Negro, desde donde se encuentran ejecutando proyectos en la zona como por ejemplo en la comunidad mapuche "Folil" a través de tareas para el mejoramiento infraestructura de riego y reservorios de agua, siembra de pasturas, invernaderos para hortalizas y ornamentales, pequeña plantación de frambuesas, gallineros, cercos, compra de equipamiento motocultivador, guadaña. También en la comunidad mapuche "Tekel Mapu" y en una comunidad musulmana con obras de agua y equipamiento. Se encuentra presentado pero aún no en ejecución el programa Agro XXI<sup>29</sup>, el cual está dirigido a organizaciones formales.

Existen programas de iniciativas provinciales para el fomento de la producción de autoconsumo tales como

el programa **"Comer en Familia"** el cual fue ejecutado desde el ministerio de la Familia de la provincia de Río Negro a partir del año 2004 y estuvo destinado a familias en su conjunto en riesgo social, con niños y adolescente de hasta 14 años, personas con capacidades diferentes, embarazadas y adultos mayores de 65 años sin jubilación ni pensión. El programa alcanzó a beneficiar a 3070 familias. Su implementación tuvo como objetivo reformular el programa de comedores comunitarios, re-convirtiendo los recursos humanos y el espacio físico. Cada familia beneficiada recibió un módulo de alimentos pre-elaborados cuya cantidad dependía del número de integrantes y tickets para la compra de alimentos frescos como verduras, carnes y lácteos. Además de la entrega de los módulos este programa impulsó la creación de huertas y granjas con el objetivo de que las familias vuelvan a reivindicar sus lazos emocionales en la mesa diaria y dotarlas del valor de producir lo que consuman.

A partir del año 2020, existe en la provincia un programa denominado **"Río Negro Nutre"** el cual está a cargo del ministerio de Desarrollo Humano y en el que también interviene el ministerio de Producción, la secretaría de Fruticultura, Horticultura y participan los ministerios de Salud y de Educación en una tarea en conjunto. Los objetivos de este programa son articular acciones referidas a alimentación y nutrición; favorecer los circuitos locales y regionales para la adquisición de alimentos, promover el crecimiento de la producción local, la soberanía alimentaria y el desarrollo sostenible; favorecer el acceso a alimentos de calidad y a costo razonable y estimular y apoyar las actividades de la sociedad intermedia y la gestión comunitaria y promover una vida saludable en la población rionegrina.

Dentro de este programa se encuentra otro denominado "Invernaderos, miles de oportunidades" dentro del cual se busca la instalación de invernaderos comunitarios y huertas familiares, la construcción de Invernaderos Escuela, como centros de capacitación y producción, para la posterior instalación de invernaderos familiares en la comunidad.

Por último mencionar al programa **"Manos a la Obra"** dependiente del ministerio de Desarrollo Social, brinda asistencia financiera a proyectos integrales como alternativa de transformación social, promoviendo sectores de la economía social mediante apoyo técnico y financiero a emprendimientos socio productivos generados en el marco de procesos de desarrollo local, contribuyendo a la mejora del ingreso de la población en situación de vulnerabilidad social, fortaleciendo las capacidades institucionales de organizaciones públicas y privadas, así como espacios asociativos y redes.

---

<sup>28</sup> El Proyecto de Inclusión Socio-Económica en Áreas Rurales (PISEAR) es una iniciativa del Gobierno de la República Argentina financiada parcialmente con fondos provenientes del Banco Internacional de Reconstrucción y Fomento (BIRF).

<sup>29</sup> Proyecto de sistemas agroalimentarios climáticamente inteligentes e inclusivos (CIAF). El Programa es ejecutado por el Ministerio de Agricultura, Ganadería y Pesca de la Nación (MAGyP) a través de la Dirección General de Programas y Proyectos Sectoriales y Especiales (DIPROSE) y financiado por el BIRF

## 3.2 Resultados Segundo Objetivo Específico

Con referencia al segundo objetivo específico propuesto en este trabajo de investigación, "Identificar características, problemas y oportunidades relacionados a la producción, comercialización e intercambio de alimentos de las familias del paraje" se exponen los resultados obtenidos en las entrevistas realizadas a 16 familias en el año 2022 del paraje rural Mallín Ahogado así como también a referentes de organizaciones e instituciones que tienen injerencia en la zona.

También en este apartado se volcaron los resultados del análisis de 30 entrevistas llevadas a cabo por la autora, en el año 2018 en el marco del Plan de Monitoreo del Programa Pro Huerta dependiente de INTA El Bolsón.

Los resultados de ambas entrevistas, las realizadas en 2018 y las realizadas en el 2022, se mostrarán de forma conjunta, ya que pertenecen al mismo paraje y tienen muchos puntos en común. En las realizadas en el año 2022 se profundizó en algunos aspectos que se consideraron necesarios como la visión de los y las productores sobre el paraje, las división de tareas en las chacras familiares, las estrategias de intercambio/comercialización y la percepción en cuanto a los cambios y visiones a futuro, entre otros aspectos.

Las entrevistadas en el año 2018 fueron un 80% mujeres y en el año 2022 se realizaron a las familias aunque haciendo especial hincapié en incorporar la mirada de las mujeres. En muchas ocasiones, la voz de los hombres se sobrepone a la de mujer y fue en esos momentos, donde se buscó adoptar una perspectiva de género, haciendo oír la opinión de las mujeres en cuanto al manejo de huertas, crianza de animales, cultivo y utilización de plantas medicinales y realización de prácticas complementarias, entre otros.

### 3.2.1 Perfil de las familias entrevistadas

La conformación de las familias entrevistadas es muy diversa y muchas de ellas se encuentran en transformación debido a la migración de miembros de las familias y/o comunidades como así también a la llegada de nuevos/as integrantes. Se entrevistaron casos de familias con hijos/as, algunos de ellos/as con residencia en el predio y otros/os que ya no residen allí, como así también familias sin hijos. Se entrevistó a mujeres solas a cargo de hijos e hijas, hombres solos y a comunidades Mapuche.

Asimismo, en las entrevistas se relevaron casos en la que en el mismo predio habitan diferentes miembros de la familia (hijos con familia propia, hermanos, madre-padre mayores de edad) quienes viven en sus respectivas casas y se encuentran todos/as vinculados a través de actividades productivas en la chacra. Se registraron casos también en el que los familiares que viven en El Bolsón acuden a la chacra familiar a realizar cultivos y/o criar animales, por hábito de ello y debido a la falta de espacio en su lugar de residencia actual. La superficie de las chacras que fueron visitadas oscilan entre 1 y 50 hectáreas, dándose mucha diversidad de casos.

En cuanto al tiempo de establecimiento en la zona también se registraron numerosas situaciones, habiendo personas que nacieron en El Bolsón y se trasladaron a Mallín Ahogado hace 20-30 años, otros/as quienes nacieron en Mallín Ahogado y vivieron en El Bolsón<sup>30</sup> o en otras partes y hace algún tiempo regresaron a su lugar de nacimiento donde se encuentran actualmente establecidos/as. Se registraron casos de personas provenientes de la meseta de lugares como Ñorquinco y

---

<sup>30</sup> Cabe resaltar que El Bolsón ha tenido un creciente aumento demográfico los último 20 años por lo cual el "haberse criado en Bolsón" es también considerado como estar en el campo ya que ésta actual devenida ciudad fue un pequeño pueblo rodeado de chacras productivas hasta hace dos décadas, con rasgos del medio rural que aún mantiene.

Pilcaniyeu, que formaron familia con habitantes de Mallín Ahogado y también fueron entrevistadas familias de la comunidad Nahuelpan que fueron trasladadas a esta zona debido al otorgamiento de tierras municipales. El 25 % ( n= 46) de los/las entrevistados/as indicó venir de ciudades entre las cuales fueron mencionadas Buenos Aires, Comodoro Rivadavia y Neuquén.

Casi en su totalidad las familias entrevistadas mencionaron tener alguna vinculación con el medio rural y con la vida de campo. Quienes nacieron en Mallín Ahogado así como en otras zonas rurales indicaron poseer un vínculo más directo y quienes han llegado de ciudades lo relacionaron más con sus madres, padres y abuelos/as, e indicaron estar en un proceso de recuperación de saberes. El tiempo de establecimiento en la zona, de quienes llegaron de otros lados, oscila entre los 47 y los 7 años. En los cuadros 1 y 2 del apartado de anexos se pueden observar los perfiles de cada familia entrevistada.

### 3.2.2 Los ingresos económicos familiares y su relación con las estaciones del año

La composición de los ingresos generados por las familias proviene de diversas actividades las cuales son complementadas y todas aportan en diferente proporción a la economía familiar. En el gráfico a continuación se muestran las que han sido mencionadas con mayor .



Gráfico 1: Variación ingresos familiares. Fuente: Elaboración propia

Como puede observarse en el gráfico, los ingresos familiares a lo largo de las estaciones del año fluctúan en mayor o menor medida según la actividad que se observe. Algunas actividades como las vinculadas a la producción en las chacras, las actividades turísticas y los trabajos temporales extraprediales son estacionales ya que generan dinero en un momento del año mientras que otros trabajos como los permanentes o jubilaciones/pensiones generan ingresos continuos.

La *actividad turística* se encuentra activa durante todo el año aunque tiene su punto máximo de ingreso en los meses de verano y un aumento, aunque menor, en el invierno con la temporada de ski. De las familias entrevistadas el 20 % ( n=46) poseía actualmente vinculación directa a actividades turísticas relacionadas a cabalgatas y cabañas de alquiler. Algunas manifestaron tener interés en desarrollar un emprendimiento turístico a futuro en su predio.

Los ingresos generados a través de la *producción agropecuaria* se acrecientan en la primavera con la venta de semillas, plantines y abono animal, entre otros y alcanzan su punto máximo en los meses de verano con la venta de excedentes de huertas familiares, huevos de gallina y carnes. Los ingresos

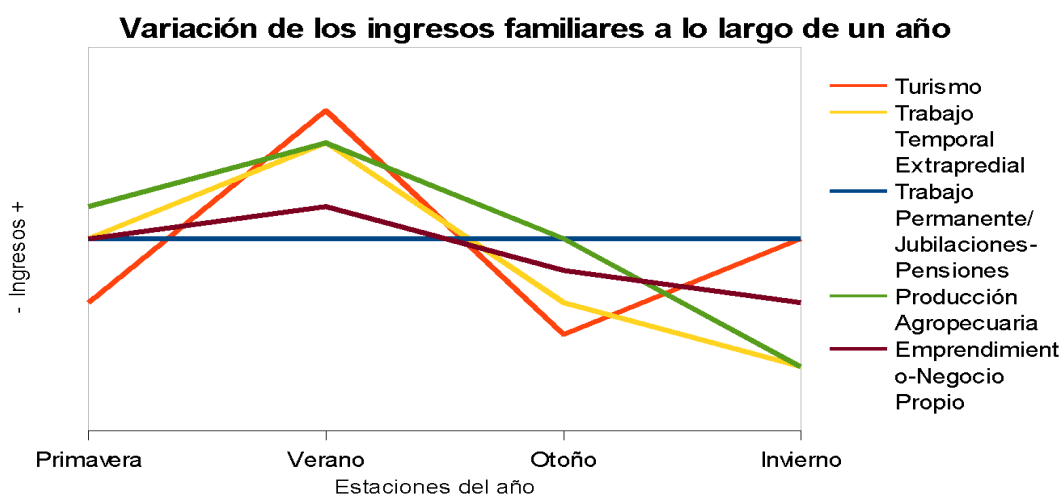
por esta actividad descienden a medida que se aproxima el invierno y en este momento perciben ingresos más que nada quienes venden leña de campo.

Los trabajos denominados *temporales* se encuentran sumamente ligados a la actividad turística por un lado, ya que se contrata personas (sobre todo mujeres) para limpieza de hoteles y cabañas y también los relacionados a la construcción de casas y cabañas tareas en las que prevalecen los hombres. Este tipo de trabajo se encuentra en aumento por la llegada de personas que se radican en la zona debido al aumento en la promoción turística. Otro tipo de trabajos *temporales* se encuentran ligados a la *producción agropecuaria* como peones rurales en cosechas y otras labores.

El 20% (n=46) mencionó a algún miembro de la familia trabajando para el estado (trabajo permanente) y también el 20 % (n=46) mencionaron *programas sociales* como parte de sus ingresos económicos.

Cabe resaltar que uno de los ingresos más mencionado y que genera mayor aporte a la economía de varias familias es el generado a partir de *jubilaciones y pensiones*, el cual como se observa en el gráfico, no tiene variaciones durante el año. En los casos detectados en que la economía familiar está mayormente resuelta por este tipo de ingreso, la dedicación a las actividades productivas en el predio es mayor, ya que tienen mayor disponibilidad de tiempo, aunque en general se trata de personas de edad avanzada que aunque siguen trabajando en el campo ya no disponen de la misma fuerza y la energía que antes.

Dentro del título *negocio propio, pequeño emprendimiento* relacionado a la producción en la chacra se entrevistó a dos familias quienes indicaron tener despensas en donde comercializan excedentes de verduras, huevos y elaborados con productos de la huerta propia y de otras vecinas/os e inclusive una de ellas mencionó la intención de producir mayor cantidad para vender en su negocio, ya que existe la demanda.

En algunas entrevistas cuando se indaga en fuentes de ingreso del predio relacionado a la producción muchos/as contestaron no poseer pero posteriormente, cuando fueron mencionados productos que tenían a la venta (ya sea desde su chacra o en ferias y comercios), los mismos provenían de la producción familiar tales como: huevos, carnes, excedentes de huerta, tejidos, envasados, entre otros. También cabe mencionar que la elaboración de productos artesanales ya sean alimenticios como también algunos provenientes de la producción animal, tales como lanas y tejidos provenientes de la producción ovina, se encuentran relacionados en alguna medida a la actividad turística de quienes tienen emprendimientos con tales fines pero también de quienes aunque mencionan no tener relación con el turismo realizan algunas producciones que en ocasiones son vendidas directamente a turistas en sus chacras o a través de intermediarios. Por ello es que el gráfico se observa como el ingreso por negocio propio-pequeño emprendimiento tiene variaciones a lo largo del año, siendo el verano el momento de mayor generación ya que es el momento cuando mayor oferta de productos hay así como también de mayor demanda. Y aunque en otros momentos del año pueda disminuir el ingreso por éstas, se mantienen activas gracias al consumo local y la venta entre vecinos/as.

El tiempo que cada familia dedica a cada fuente de ingresos está condicionado tanto por la forma de vida adoptada así como también por la estacionalidad de algunas actividades. En ocasiones ocurre que algunas compiten entre sí ya que requieren de mayor dedicación en una misma época del año, tal es el ejemplo de la actividad turística que insume mayor tiempo en temporada alta (meses de verano) como así también las relacionadas a la producción que tiene su punto máximo, sobre todo hortícola y frutícola, en los meses de verano. Esto provoca que quienes se dedican más a una actividad no puedan dedicarse a la otra lo que en ocasiones genera competencia de las mismas. En lo que respecta al trabajo relacionado a la producción en la chacra varios/as entrevistados mencionaron que la cantidad de tiempo que se le dedica a las las mismas es mucho mayor a la cantidad de dinero que ingresa a la familia a través de ellas, aunque no les fue factible contabilizar el ahorro de dinero generado en la familia a través de los alimentos producidos.

Fue muy complejo para las familias poder dividir sus actividades en cuanto a generación de ingresos e insumo de tiempo ya que todo se encuentra entremezclado y en constante interacción. Como ya fue mencionado, hay actividades que generan mayores ingresos en un momento, luego disminuye y hay otra que la reemplaza y así se da esa dinámica a lo largo del año, notándose cierta complementariedad entre las actividades, observándose a la pluriactividad como rasgo distintivo de las familias rurales de esta zona.

" Mallín Ahogado es un paraje muy diverso y esto también se ve reflejado hacia el interior de las familias en cuanto a la diversidad de ingresos los cuáles pueden ser estacionales, provenientes de actividades productivas, planes sociales, empleados del estado, trabajos extraprediales, etc. Esta diversidad muchas veces es difícil de cuantificar y conocer qué porcentaje de ingresos es más o menos representativo, aún así se observa que la incidencia de trabajos extraprediales es importante ya que representa en gran parte la cantidad de dinero que ingresa a esa familia así como también la cantidad de tiempo disponible para realizar otras actividades. Muchos de los ingresos que entran en la familia, por ejemplo de actividades productivas es instantáneamente reinvertido en esa actividad o en otra relacionada a la producción por ejemplo compra de pasto para animales para el invierno." (Coordinadora del CEA n° 3 )

### 3.2.3 Distribución familiar de actividades agropecuarias

A continuación se buscó graficar cómo se encuentra compuesta la división de actividades en los trabajos en el predio familiar a lo largo del ciclo productivo.



Gráfico 2 : Distribución familiar de actividades. fuente: Elaboración propia

En cuánto a la *preparación de la tierra* se observa la misma cantidad de entrevistados/as que lo realizan en familia, el hombre solo y la mujer sola. En segundo lugar se encuentra la realización de esta actividad ya sea en pareja, madre/padre e hijo/a e hijo/a sola y por último se encuentra la contratación de un tercero para la realización de esta tarea.

En la actividad de *siembra* predomina la realización en familia/comunidad o a cargo de la mujer. También, en varios casos esta actividad es realizada por la pareja y por último, la siembra es realizada por el hombre solo ó por la madre o padre con hijo/a. Dentro de ésta actividad no se registraron casos en que se realice contratación de un tercero.

En la producción de *plantines* es llevada a cabo con mayor frecuencia por mujeres, como segunda

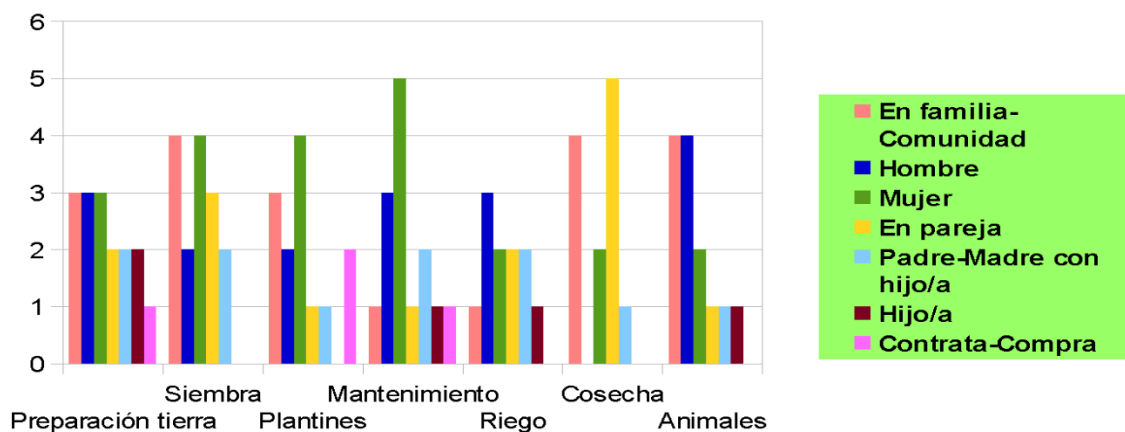
respuesta más frecuente, en familia/comunidad. Se registraron varios casos en que los plantines son comprados en ferias o negocios como así también a vecinos/as de la zona. En cuanto a su realización muchos/as no mencionaron hacerlos hasta que la pregunta fue específicamente realizada.

En el *mantenimiento* de la huerta familiar prevalece la actividad de la mujer como encargada de esta tarea por sobre los demás miembros de la familia. Luego el hombre, la madre/padre junto a un hijo/a y en igual frecuencia de mención se encuentra la actividad llevada a cabo por la familia/comunidad, la pareja, hijo/a y persona contratada.

El *riego* es una actividad bastante distribuida y suele ser una sola persona la que se encarga del mismo. La respuesta más mencionada fue el hombre y luego con igual frecuencia de mención se encuentra la mujer, la pareja, padre/madre e hijo/a y en menor medida la familia/comunidad o hijo/a. En dos casos se mencionó tener automatizado el sistema de riego.

La *cosecha* es llevada a cabo por la pareja y también por la familia/comunidad. La mujer suele ser quien realiza las cosechas diarias para la elaboración de comidas.

En la ocupación de los *animales* se obtuvo igual frecuencia la ocupación de manera familiar/comunidad como así por el hombre. En menor medida, el cuidado de éstos se encuentra a cargo de la mujer, pero sí se resalta su labor en tareas diarias de alimentación.

En relación a la distribución familiar de actividades las respuestas han sido diversas ya que las mismas se encuentran repartidas entre los miembros de la familia y participan todos/as los que habitan en el predio. Se dan casos en que se realizan actividades compartidas con familiares que viven en la misma chacra pero en otras casas o inclusive de familiares que viven en el pueblo y concurren a realizar actividades agropecuarias.

En algunas ocasiones se da que el hombre participa en la preparación de la tierra, se siembra en conjunto (sobre todo en cultivos de mayor superficie como el de papa) y luego la mujer se encarga del mantenimiento, el riego y en ocasiones ambos o en familia se encargan de la cosecha. En los casos en que los hijos e hijas habitan en la chacra se mencionó la participación de éstos en varias actividades, de hecho en las entrevistas del año 2018 el 30% (n=30) de las mujeres realizaban la huerta con sus hijas/os y el 20% mencionó la ayuda de vecinos/as para tareas puntuales como el armado de bancales y preparación de la tierra. En los casos en que hijas e hijos no viven en la chacra o que solo duermen en ella porque tienen trabajos extraprediales, participan en actividades puntuales como preparación de la tierra, siembras, cosechas o actividades específicas con los animales. Las chacras que son habitadas por comunidades mapuche todas las tareas son llevadas a cabo en comunidad y se comparten tanto la tierra como las herramientas utilizadas.

### 3.2.4 Estaciones del año y actividades agropecuarias

ESTACIONES DEL AÑO	PRINCIPALES ACTIVIDADES	CANTIDAD DE TIEMPO DEDICADO ++++ = <b>Muc ho</b> +++ = <b>Bastante</b> ++ = <b>Poco</b> + = <b>Muy poco</b>
PRIMAVERA	<b>Huerta:</b> Reacondicionamiento espacio; Trabajo de suelos (labrado, abonado); Siembra	++++
	<b>Animales:</b> Particiones; Esquila; Alimentación diaria; Encerrado diario	++++
VERANO	<b>Huerta:</b> Riego ; Desmalezado; Cosecha	+++
	<b>Animales:</b> Alimentación diaria; Encerrado diario	+++
OTOÑO	<b>Huerta:</b> Cosecha; Preparación suelo para época invernal( en algunos casos siembra de cultivos de cobertura)	+++
	<b>Animales:</b> Introducción animales en huertas para consumo de restos de cosecha y abonado de terreno; Alimentación diaria; Encerrado diario	+++
INVIERNO	<b>Huerta:</b> Limpieza de semillas; Planificación próxima temporada	+
	<b>Animales:</b> Resguardo y protección por inclemencia climáticas; Alimentación diaria; Encerrado diario	++++

Cuadro 1 : Estaciones del año y actividades agropecuarias. Fuente: Elaboración propia

Al momento de indagar sobre el tiempo dedicado a la producción en las diferentes estaciones del año, resultó complejo para algunos/as entrevistadas reflexionar sobre ello, sobre todo cuando se les preguntó en términos de tiempo dedicado al trabajo en el predio ya que para la mayoría fue imposible pensarlo en términos de horas/día. Muchos/as destacaron que al vivir en una chacra y tener actividades productivas, todo el tiempo se encuentran realizando tareas y no hay "un momento de trabajar" sino que continuamente se llevan a cabo actividades como arreglar una manguera que pierde, levantar un cerco caído, cortar ramas de un camino y sobre todo, quienes tienen animales deben alimentarlos y encerrarlos diariamente, por ende estas acciones, son parte de la vida cotidiana en una chacra. Aún así, mediante el diálogo se pudo identificar cuáles son las épocas de mayor y las de menor trabajo y a qué actividades comprende.

La *primavera* aparece como la estación de mayor trabajo en las huertas, tomando esta estación desde el final del invierno donde el ritmo de actividades en las huertas comienza a acrecentarse. Las tareas que predominan en esta época son las de reacondicionamiento de huertas, preparación de suelos y siembra sobre todo. En cuanto a la cría de animales en primavera aumenta la cantidad de trabajo con las particiones y esquila en el caso de ovinos.

El *verano* con respecto a las huertas, es considerado sobre todo como una época de mantenimiento en el cual las tareas que predominan son el desmalezado y el riego. En la cría de animales en esta época se realizan sobre todo tareas de alimentación y encerramiento diario, así como también faenas.

En el *otoño* aumenta el trabajo en huertas con las cosechas y el preparado de tierra para cultivos de cobertura para el invierno. Quienes tienen animales, en ocasiones es en este momento los introducen en las huertas a comer restos de cosecha y a abonar el suelo (esta es una práctica que se observó con



frecuencia).

El *invierno* es una época en la que las tareas de la huerta disminuyen, y se dan más las actividades dentro de los hogares tales como limpieza de semillas y planificación para próxima temporada. Aunque, como se mencionó anteriormente depende de cómo sea el invierno, en cuanto a la cantidad de agua que haya en los terrenos y a las condiciones meteorológicas en general. Para quienes crían animales esta época requiere de mayor dedicación ya que debido a las inclemencias climáticas los mismos requieren de mayor atención en los cuidados. Asimismo quienes trabajan con lana ovina, ésta es la época en la que se realiza el hilado y tejido en el interior de los hogares.

Durante todo el ciclo productivo existen tareas de mantenimiento aunque hay momentos puntuales en los que determinadas actividades deben ser realizadas. Quienes crían animales resaltaron que el trabajo es continuo a lo largo del año ya que todos los días son alimentados, encerrados y requieren cuidados básicos. Algunos productores señalan que, debido al creciente robo de animales, el trabajo de encerrarlos se volvió cotidiano (antes en época estival permanecían sueltos), más allá de la época del año en la que se encuentren.

### 3.2.5 Labores en las huertas

El *abonado* de las huertas se realiza sobre todo con abono de oveja, la mayoría posee propio y los demás lo obtienen comprando a vecinos/as. También dentro de los más utilizados se encuentra el abono de gallina y luego con menor frecuencia se encuentran el de caballo, el de vaca y el de conejo. Para su aplicación existen diversidad de formas y criterios propios de cada chacra familiar. Algunos lo someten a compostaje previo a su aplicación en el suelo, tal es el testimonio de una vecina quien mencionó "yo uso abono de gallina pero lo estaciono antes porque sino es muy fuerte". Un 30% (n=46) comentó realizar una práctica utilizada tradicionalmente en la zona la cual, según los propios relatos de los y las pobladoras, consiste en introducir a los animales (chanchos, ovejas, vacas y/o gallinas) a finales de verano dentro del perímetro de la huerta para que abonen la tierra y coman los restos de cosecha una vez finalizado el ciclo de cultivo. Otras prácticas comentadas por productoras consisten en colocar el abono en la huerta en el invierno para que el mismo se humedezca y muchos abonan antes de sembrar en primavera. En algunos casos tienen compost que es utilizado para abonar la huerta y sólo en un caso se nombró la realización de purines y el bocashi. Cabe citar una práctica desarrollada por una productora:

*"Yo uso la bosta de caballo lo pongo a las gallinas para que se coman las semillas y luego mezclo con el de gallina le pongo viruta que me traen y lo pongo en la huerta".*

La *preparación del suelo* para la siembra suele realizarse con herramientas manuales como pala, biello, azada y rastrillo que todas las familias poseen. Dos familias preparan el suelo con rotovator y otra posee una yunta de bueyes para arar. En cuanto a las técnicas utilizadas para la preparación del suelo la mayoría mencionó solo "dar vuelta la tierra". Cabe citar el testimonio de una antigua pobladora, ya que en el mismo se puede observar la participación familiar en las tareas así como también los cambios en el uso de tecnologías en el trabajo de campo :

*"Ahora tengo mi nieto que pasa el rotovator en la quinta y donde siembro papas, antes le pasaba los bueyes".*

En cuanto a las *rotaciones de cultivo*<sup>31</sup> el 30 % (n=46) las lleva a cabo. El 53 % (n=46) no realiza

---

<sup>31</sup>Práctica en la que los cultivos van cambiando de lugar en cada ciclo productivo dentro del espacio de huerta a través de la planificación

rotaciones y en muchos casos se observó el hábito de sembrar en viejos corrales de animales. Con referencia a la rotación de cultivos en muchos casos fue interpretado como "cambio de lugar de la huerta o de corral de animales" práctica que el 15 % (n=46) mencionó ejecutar o algunos comentaron realizarla hasta hace algunos años pero actualmente debido a la menor disponibilidad de tierra ya no. Este cambio fue señalado por familias nacidas de la zona o establecidas allí hace más de 30 años.

No se registraron *asociaciones de especies* de hortalizas en un mismo bancal, pero sí asociaciones con flores y con plantas aromáticas como caléndula (*Calendula officinalis*), ajo (*Allium sativum*), ruda (*Ruta graveolens*) y romero (*Salvia rosmarinus*) entre otros como estrategia para el combate de plagas y enfermedades en la huerta. Quienes poseen invernadero, hacen conducción de tomates y en cuanto a las podas, casi todos/as mencionaron realizar esta práctica sobre todo en frutales mayores y menores.

En el 100% de los casos (n=46) se registró la tenencia de espacios cerrados para la realización de la huerta familiar cercana a la vivienda. Dentro de estos espacios cerrados, los cultivos se realizan en bancales previamente preparados y dentro de las especies más nombradas se encuentran: lechuga (*Lactuca sativa*), cilantro (*Coriandrum sativum*), acelga (*Beta vulgaris* var.), arvejas (*Pisum sativum*), habas (*Vicia faba*) y ajos (*Allium sativum*), entre otros. Algunos poseen espacios cerrados pero más amplios sin bancales donde cultivan las papas (*Solanum tuberosum*). En algunos casos quienes crían animales resaltaron la importancia de mantener en buenas condiciones los cerramientos ya que en muchas ocasiones éstos animales (propios y ajenos) entran en los espacios cultivados generando complicaciones y pérdidas.

Aproximadamente el 54% de las familias posee infraestructura para protección de las heladas siendo la más común el invernáculo, en el que mencionaron cultivar: zapallo (*Cucurbita maxima*), tomate (*Solanum lycopersicum*), morrón (*Capsicum annum*), acelga (*Beta vulgaris* var.), porotos (*Phaseolus* sp), lechuga (*Lactuca sativa*) y zapallito de tronco (*Cucurbita maxima* var. zapallito), entre otros y con menor frecuencia se indicó la utilización de microtúneles. Algunos que aún no tienen invernáculos construidos para cultivos sensibles a heladas sienten la necesidad de obtenerlos para ampliar la diversidad de cultivos así como para mejorar sus cosechas. Aún así quienes los poseen resaltaron que en ocasiones han sufrido las consecuencias de las heladas aún dentro de éstos..

Al indagar en la obtención de las *semillas* de huerta, la mayor parte de las familias entrevistadas comentó producir algunas de ellas sobre todo las de: papa<sup>32</sup>, habas, arvejas, acelga y ajo<sup>33</sup>. Cabe destacar que estos son los cultivos que se realizan con mayor frecuencia en esta zona, según lo obtenido en los resultados en ambas instancias de entrevista. Muchas adquieren semillas en agroveterinarias de El Bolsón, o se las compran a vecinos/as, cuando no disponen de producción propia. Aproximadamente el 25 % (n=46) de las/los entrevistadas mencionó conseguir semillas a través del Programa Prohuerta y algunos compran papa para semilla en el CEA3<sup>34</sup>. Quienes reciben semillas del programa ProHuerta relevados en las entrevistas del año 2022 como así del año 2018 las utilizan, aunque muchas veces los resultados esperados no llegan a alcanzarse ya que las semillas llegan muy tarde dentro del ciclo productivo de la zona. En cuanto a este programa se recogen testimonios directos : "*Creo que sería mejor que sean semillas de la zona*," "*a veces la semilla no viene buena, perdés tiempo, tenés que salir a comprar.*" "*me parece que está bueno que se reparta la semilla de forma gratuita*".

El 30 %(n=46) de los y las entrevistados produce casi la totalidad de sus semillas e inclusive dos productores actualmente comercializan con ellas. Ellos recordaron el inicio de su propia

---

<sup>32</sup> Se denomina "papa semilla" a las papas del ciclo anterior las cuales se utilizan a partir de reproducción asexual.

<sup>33</sup> Se utilizan los dientes de ajo del ciclo anterior.

<sup>34</sup> La compra de papa semilla es una actividad organizada en conjunto entre el CEA 3, el INTA, la Fundación Cooperar y la Cooperativa La Mosqueta.

producción a partir de semillas compartidas, compradas en agroveterinaria y también obtenidas del Prohuerta y de otros/as productores. La comercialización entre los y las pobladores del paraje es muy habitual. Se registraron redes de intercambio fluidas y dinámicas entre vecinos y vecinas, familiares y amigos y en algunos casos, la concurrencia a espacios de feria y eventos de intercambios de semillas.

En cuanto a la tenencia de *plantas frutales* en el predio familiar surgieron diversidad de casos y situaciones en las respuestas de familias entrevistadas. Una de las respuestas que surgió con mayor frecuencia entre las/los productores es la recurrencia de heladas tardías en la zona, que queman las flores de frutales mayores tales como manzanos, ciruelos, cerezos y guindos. Hay casos inclusive de personas que han puesto numerosos árboles y actualmente los están quitando ya que nunca han comido ninguna fruta. Es importante destacar que la altitud del paraje oscila entre los 400 a los 700 msnm dependiendo de la zona, lo que genera un aumento en este tipo de eventos.

Varios mencionaron que están escogiendo frutales menores como grosella ( *Ribes uva-crispa* ), corinto ( *Ribes rubrum*) y casis (*Ribes nigrum*) que soportan mejor las heladas y consiguen llegar a término la maduración de sus frutos. Otros productores mencionaron haber implantado frambuesas para comercialización, que se les secaron por falta de agua teniendo que levantar las plantaciones. Hay familias recién llegadas que colocan frutales y familias tradicionales del lugar que mantienen frutales mayores más antiguos. La costumbre de tener frutales está bastante arraigada en la zona ya que en muchas chacras existen frutales muy antiguos aunque no se observaron labores culturales de mantenimiento en la mayoría de los casos. En cuanto a frutales menores como frambuesas, frutillas, grosellas, casis y corinto, en la mayor parte de los predios los mismos se encuentran dentro del espacio de huerta para consumo familiar.

### 3.2.6 Principales motivaciones para la realización de la huerta familiar

Al indagar en las principales motivaciones para la realización de la huerta familiar, una de las respuestas más frecuentes fue la de producir los propios alimentos porque son productos sanos, frescos y porqué se elige una alimentación saludable. Se destacó también la importancia de conocer la procedencia de los alimentos que consume la familia, como motor clave para mantener la autoproducción de frutas, verduras y la cría animal. En palabras de entrevistadas/os: "sé lo que siembro, sé lo que como".

Otra respuesta señalada numerosas veces fue los beneficios económicos que trae a la economía familiar, por un lado el ahorro de dinero que se genera en la familia al resolver en alguna medida la alimentación diaria, por otro el ingreso de dinero a través de la venta de excedentes y por último los beneficios económicos que se generan al no tener que trasladarse al pueblo abastecerse de productos y la facilidad de tener los alimentos cerca. Una entrevistada dijo: "Si uno tiene la tierra tiene que sembrar, hay años que va bien y otros mal".

Casi la totalidad de las y los pobladores cultivan la tierra por cuestiones culturales y familiares. Tanto quienes se criaron en esta zona o en otras zonas rurales como también quienes provienen de zonas urbanas mencionaron algún miembro de su familia que siempre cultivó y/o que poseía algún tipo de vinculación con el medio rural. Algunos/as, sobre todo quienes se criaron en la ruralidad, vivieron siempre como una forma de vida y parte de su cotidianidad el cultivar la tierra y obtener alimentos así como también criar animales.

Por último destacar que el término " autosuficiencia" fue utilizado por algunas personas para resumir el porqué de producir sus alimentos y otros/as dijeron que hacían huerta porque les gustaba y los hacía felices.

El 20 % de las familias entrevistadas contestaron que solían hacer huerta pero los últimos años no pudieron realizarla por falta de agua y sólo mantienen los árboles frutales que quedan.

En el cuadro 2 pueden observarse las principales motivaciones a modo de resumen.

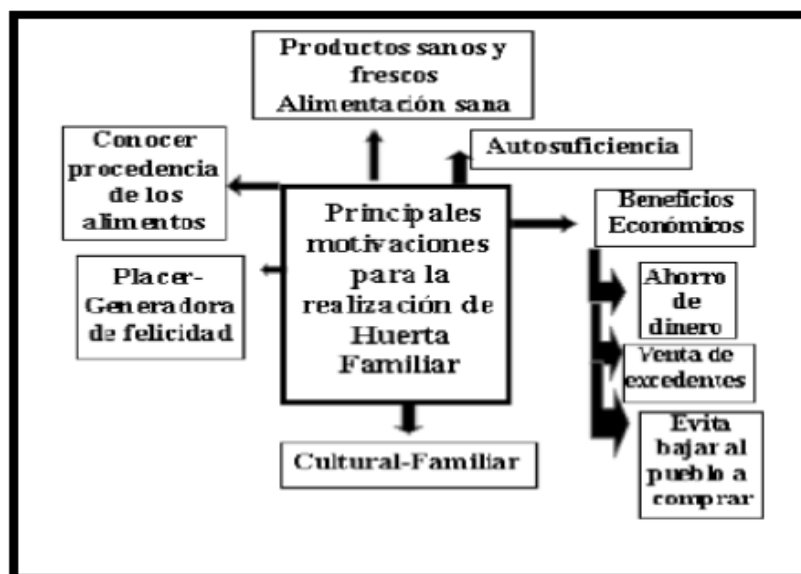

Cuadro 2 : Motivaciones para realización de huerta. Fuente: Elaboración propia

### 3.2.7 Prácticas en el manejo animal

La producción animal se caracteriza por una gran diversidad, destacando en la zona una tradición cultural fuertemente arraigada en cuanto a la tenencia de animales. Hay en los relatos de los entrevistados/as numerosas historias de cuando poseían mayor cantidad de animales, trabajaban en comunidad y realizaban diferentes prácticas, algunas de las cuáles aún se conservan.

En cuanto a la cría de *gallinas* la totalidad de quienes crían estos animales, posee gallineros bien cerrados en el que los animales entran y salen a diario. Solo una productora comentó ya no tener gallinas porque le escarban la huerta (debido a la falta de cerramientos adecuados). Un productor en la tarde suelta las gallinas y salen a pastar y otro resaltó que en verano cuando ponen huevos las guarda para que no lo hagan en cualquier lugar. Algunos mencionaron que en tiempos pasados sus gallinas permanecían más tiempo fuera del gallinero, pero debido a la presencia de mayor cantidad de perros en la zona actualmente las sueltan menos e incluso algunos cuando las sueltan las vigilan por miedo a que sean atacadas. En relación a la alimentación, en su gran mayoría son alimentadas con maíz. Un productor comentó que actualmente por consejo de un técnico de INTA les da mayor diversidad de alimentos y no solo maíz porque no las nutre por completo y va modificando la alimentación de sus animales con consejos del veterinario. A excepción de este caso, en su gran mayoría las alimentan principalmente con maíz y algunos complementan con pasto, restos orgánicos y balanceado. Una familia productora comentó que sigue teniendo gallinas por costumbre pero el alimento les sale caro y ya no las pueden tener sueltas como antes.

En relación a las razas la mayor parte de las familias tienen gallinas criollas y también ponedoras; los planteles están compuestos en promedio por 35 gallinas. Una sola productora tiene razas bataraza y colorada. En su gran mayoría tienen gallinas para consumo familiar de huevos y de pollos y algunos realizan venta de excedentes. Dos familias mencionaron dedicarse a la producción de pollitos para la venta a vecinos/as de Mallín Ahogado y de otras partes de la comarca. Por último para destacar es el caso de una familia que comentó tener el gallinero hecho pero sin gallinas aún ya que viajan mucho y no saben cómo hacerlo.

Las *ovejas* son el segundo animal que con mayor frecuencia mencionan poseer las familias de la zona estudiada. El promedio de la cantidad que poseen ronda las 20 ovejas. En todos los casos para consumo familiar, venta de lana y venta de corderos en caso de que existieran excedentes. Todas las familias que crían ovejas estacionan el servicio en los meses de abril y mayo y sólo un poblador realiza la práctica de adelantar el servicio, para tener las pariciones en invierno (hace parir a las ovejas dentro del invernadero) buscando lograr hacer dos servicios al año que escuchó se realiza en otros lados. Un productor alquila un carnero a la Cooperativa La Mosqueta y le abona este servicio con un cordero que si reúne las condiciones necesarias se deja para recría y si no se vende. Esta práctica poco a poco es cada vez más difundida debido al mejoramiento genético que se realiza desde ésta cooperativa.

Todos cuentan con instalaciones para los ovinos, que consisten en techos para lluvias y nevadas, galpones en algunos casos, y la mayoría poseen corrales cerrados.

La alimentación en los casos en donde las familias cuentan con suficiente tierra disponible, consiste en el pastoreo a campo, de hecho se registraron dos casos en los que se realizan cuadros de pastoreo que van rotando. Aún teniendo la tierra, tres productores manifestaron no dejar a sus animales pastorear<sup>35</sup> libremente debido a los robos, por lo cual deben tener a sus animales cerca de sus casas desde donde pueden vigilarlos. Existen otros casos como el de un productor que hace pastorear a sus ovejas entre su chacra y la de su padre, una productora que posee cuadros para el pastoreo de sus animales pero al no ser suficiente, realizó un acuerdo con un vecino quien le habilitó siete hectáreas cercanas a su chacra para llevar a sus animales. Un productor relató que debido a la falta de agua ya no puede tener sus animales allí y los tienen en el paraje El Foyel a 40km de Mallín

---

<sup>35</sup> Según un poblador, miembro de comunidad mapuche la denominación local de "pastoreo" es "arrobeo"

Ahogado y resaltó seguir teniendo animales por hábito y para no descapitalizarse. Una familia mencionó haber tenido 70 ovejas y que cada vez tiene menos debido a la subdivisión de la tierra y a que cada año hay más vecinos con más perros que les matan a sus animales.

En cuanto a la alimentación de las ovejas, sumado al pastoreo, que dependiendo de cada situación es mayor o menor, se complementa con fardos de alfalfa-avena y de alfalfa-cebada, pelet, maíz, semitín y el ramoneo<sup>36</sup> que hacen muchas veces estos animales de especies como laura y maitén. Durante los meses de invierno se suplementa la alimentación debido a las inclemencias climáticas y a su estado fisiológico ya que en general se encuentran preñadas lo que genera una mayor demanda de calorías, por ello es que muchos pobladores compran o intercambian alimento para poder tener lo suficiente en estos meses. Las familias que venden abono (por lo general a vecinos y conocidos), con el dinero obtenido compran alimento para las ovejas, buscando que la ésta actividad se autosustente. Un ejemplo del volumen de venta de abono en el año en curso (2023) es de 50 bolsas de 20 kg c/u. Una productora realiza trueque de abono por transporte de animales y un productor contó que cuando tenía ovejas (ya no tienen por falta de espacio para pastorear) vendía el abono a las maestras de la escuela 118 de La Pampa de Mallín.

En cuanto a la lana sucede algo similar que con el abono, quienes la venden en su gran mayoría lo realizan a la cooperativa La Mosqueta y a cambio se llevan alimento para sus ovejas. Esta práctica es realizada por numerosas familias hace varios años observándose una gran conformidad con este tipo de intercambio.

Se ha mencionado la práctica de introducir a gallinas y /o ovejas dentro de las huertas para limpiar los restos de cosecha y en simultáneo abonar la huerta para las próximas siembras, como se señaló en apartado anterior. Inclusive dos productores/as indicaron poseer huertas separadas "de invierno" y "verano" para la realización de este tipo de manejo dejando que los animales entren a la de verano y manteniendo cerrada la de invierno con cultivos para el consumo familiar. Un tercer productor indicó que durante muchos años llevó a cabo tal práctica y le resultaba muy eficiente tanta para limpiar la huerta de los restos de cosecha, para abonar in situ como para disminuir la cantidad de insectos del suelo, pero aún así dejó de realizarla debido a que los animales al desplazarse por la huerta desarmaban los bancales y cada año había que re-armarlos lo que sumaba a la lista de labores a realizar.

Los *porcinos* fueron mencionados con bastante frecuencia entre los y las entrevistadas. La práctica más generalizada es la de engordar un cerdo para luego obtener carne para consumo familiar y para la realización de embutidos y chacinados. Algunos los adquieren desde pequeños y los crían y otros los compran más grandes cerca de la faena. Dentro de las entrevistadas, dos familias crían cerdos para consumo y para venta de lechones. La alimentación de estos animales en general es realizada con maíz, semitín, sobras domiciliarias y un productor los alimenta con okara de soja (proveniente de un espacio de comidas)<sup>37</sup> y suero (obtenido de una chacra productora de leche).

La tenencia de *caballos* se ha mencionado sobre todo por quienes trabajan con turismo realizando cabalgatas.

En relación a las *vacas* solo dos familias tienen actualmente vacas lecheras que ordeñan para consumo familiar y una de ellas con un pequeño emprendimiento de elaboración de quesos. Otras dos familias contaron que habían criado pero a una de ellas se la robaron 2 veces y decidieron no tener más y la otra familia vendió su vaca lechera para tener dinero para la subdivisión familiar de la tierra.

Mencionados con menor frecuencia, pero aun así nombrados fueron la tenencia de *patos, gansos, pavos, conejos y abejas*.

---

<sup>36</sup> Denominación al acto de comer de los árboles que se encuentran a su alcance.

<sup>37</sup> La Okara es un derivado de la soja que se obtiene a partir de los residuos generados en la elaboración del tofu o la bebida de soja entre otros.

A continuación se expone un gráfico que busca exponer en una imagen la presencia de animales en las chacras familiares.

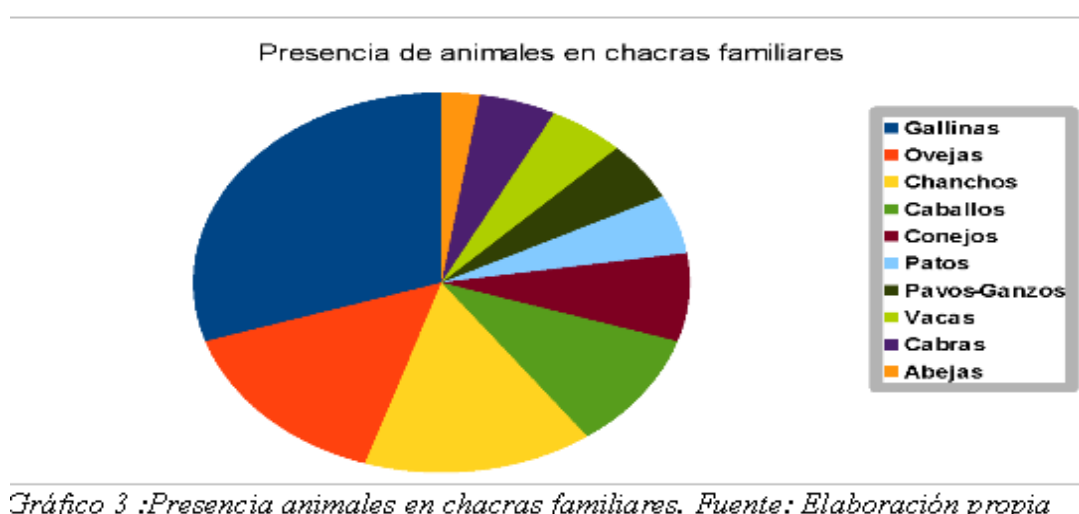

Se buscó indagar también en prácticas asociadas a los saberes locales en cuanto al manejo de los cultivos y la resolución de eventuales acontecimientos dentro de las huertas familiares y en enfermedades en animales. A continuación se muestran algunas de las estrategias mencionadas:

#### **Control de plagas y enfermedades:**

- Asociación de ajo-mostaza .
- Rotación ajo-repollo para el control de hongos de suelo.
- Utilización de jabón blanco y palo amargo para combatir el pulgón.
- Para disminución de población de pilme (*Epicauta pilme*), se humedece la huerta en el verano es las horas de mayor calor (el productor observó que este insecto ataca lugares más secos).
- Utilización de ruda para combatir pilme en papa y parásitos en animales.
- Colgado en el área de huerta de cd´ s para que el reflejo ahuyente pájaros que comen semillas sembradas.
- Colgado de botellas en el área de huerta que son movidas con hilos para ahuyentar pájaros.
- Colocación de ceniza en repollos
- Colocación de ceniza en la tierra
- Sacado manual de pilme y aplicación de preparado de ajeno o de ceniza.
- Para isoca (*Diloboderus abderus*) agregado excretas de gallina fermentada en agua

#### **Disminución de impacto de heladas:**

- Preparación de la tierra con abono y crecida de pasto para proteger suelo
- Siembra de papas, habas, arvejas, cebollas, ajos y zapallos entre la rosa mosqueta.
- Siembra bajo árboles
- Realización de zanjas con viruta para encender fuego cuando se aproximan las heladas

### **Preparación suelos y manejo de especies indeseables:**

- Cobertura del suelo con cartón para disminuir el crecimiento de plantas indeseables
- Introducción de gallinas y /o ovejas dentro de las huertas para el consumo de restos de cosecha y simultáneo abonado de tierra

En las entrevistas se profundizó en el grado de experimentación e innovación que poseen las familias del paraje rural. Como por ejemplo en la apertura a sembrar nuevas variedades, en cría de nuevas razas de animales, en experimentación de diferentes técnicas de cultivo como así también en la adopción de estrategias para afrontar diferentes situaciones.

Se observó que en su gran mayoría ellos y ellas poseen una actitud abierta y de constante experimentación. En el caso de las huertas, muchos experimentan con nuevos cultivos y variedades con semillas que les comparten vecinos/as y amigos/as como así también con semillas que provienen de programas y proyectos de los que participan. Tal es el caso de un productor que se encontraba probando con cultivos de maíz, avena y remolacha forrajera con semillas obtenidas a través del Programa Cambio Rural<sup>38</sup>. En el marco del mismo programa unas productoras comentaron su experiencia en cultivo de alfalfa para forraje de animales en el que han obtenido resultados positivos y un entrevistado también mencionó actualmente realizar pruebas en su predio con cultivos de trigo y cebada. Un testimonio que resulta novedoso es el de una productora (de tradición rural, nacida en la zona) quien mejoró el trabajo del suelo de su huerta y aprendió la técnica de bancal profundo mediante videos en internet.

Cabe destacar que más allá de experimentar con nuevas variedades y técnicas en general, muchos/as siembran lo que saben que funciona en la zona a través de la experiencia personal y comunitaria.

En cuanto a la cría de animales, existe mayor apertura a cría de nuevas razas y técnicas de manejo en la población más joven del paraje y mayor resistencia en la población adulta, quienes tienen instaladas algunas prácticas y formas de llevarlas a cabo hace más tiempo. Aún así hay casos como el de un productor que siempre obtiene nuevos tipos de animales y quien por ejemplo actualmente se encontraba probando con conejos y pavos en vista de poder comercializar. Otro comentó su interés en obtener ponedoras y una vecina, quien posee gran cantidad de diferentes animales, se encontraba con deseo de experimentar con gallinas camperas y el año en que fue entrevistada iba a ocurrir su primera parición de cabras.

En los saberes locales relacionados a las *prácticas complementarias* realizadas por las familias, se observó un hábito arraigado localmente a la elaboración de diversos productos. La conserva mencionada con mayor frecuencia en las entrevistas del año 2018 así como las de 2022, es la elaboración de dulces caseros y en el 90 % de los casos éstos son realizados por mujeres. Casi el 100 % de las familias los elabora para autoconsumo sobre todo para los meses de invierno. Estas conservas son realizadas con fruta de estación (zarzamora, ciruela, manzana, rosa mosqueta y guinda) recolectada en el propio predio y en los alrededores. También fue mencionada con frecuencia la elaboración de escabeches (de carnes, hongos, berenjenas) y los pickles que muchos realizan con verduras de sus huertas. Con menor frecuencia se elaboran chucrut, salsa de tomate y frutas en conserva. También es frecuente el secado de manzanas para elaborar orejones.

En relación a los hábitos de recolección, fueron los de hongos de pino y de ciprés los más mencionados, tanto para consumo familiar como para la venta en seco. En segundo lugar fue mencionado el uso y la recolección-cultivo de plantas medicinales y quienes contestaron afirmativamente a esta pregunta detallaron el uso y las propiedades de las mismas, a cargo de las mujeres de la comunidad. Las plantas se utilizan en fresco o bien se realiza el secado para usos posteriores.

---

<sup>38</sup> Programa de extensión rural y periurbana financiado por el Ministerio de Agricultura, Ganadería y Pesca y es co-ejecutado con el Instituto Nacional de Tecnología Agropecuaria (INTA).



En el cuadro a continuación se pueden observar las plantas mencionadas por las pobladoras:

<b>Plantas Recolectadas</b>	pañil; llantén; parrilla; borraja; mil hombres; malva rubia (afecciones respiratorias); carqueja (hígado); alfilerillo (infecciones); orocoipo (digestión); hipéricum; paramela; palo piche; ortiga; menta.
<b>Plantas Cultivadas</b>	orégano; menta; melisa; lavanda; caléndula; tomillo; matricaria; rosas; salvia

*Cuadro 3: Plantas medicinales. Fuente: elaboración propia*

### 3.2.8 Consumo familiar de alimentos Producción para la venta y canales de comercialización

Se consideró oportuno indagar sobre el consumo familiar de alimentos buscando conocer cuánto del alimento consumido es producido por las familias. En lo que respecta al consumo de carnes el 40% de los entrevistados comentó consumir carne producida en su chacra y las mencionadas con mayor frecuencia fueron las de: pollo, cerdo y cordero. Un 20 % indicó no producir pero comprar a vecinos/as de la zona y un 40 % se abastece a partir de supermercados y carnicerías en El Bolsón. Un productor no consume los animales que cría e intercambia por otros que hayan sido criados por otra persona.

Los huevos, alimento ubicado en segundo lugar, son producidos en las chacras familiares en un 50% de los casos, la mayor parte son consumidos por las familias y en varios casos los excedentes son vendidos a vecinos/as.

De las familias entrevistadas el 70 % consume las verduras producidas en su chacra siendo las más habituales la papa, las habas, arvejas y el ajo complementando con otras que compran a vecinos/as o en El Bolsón y el 20 % mencionó producir casi la totalidad de las verduras que se consumen en el hogar.

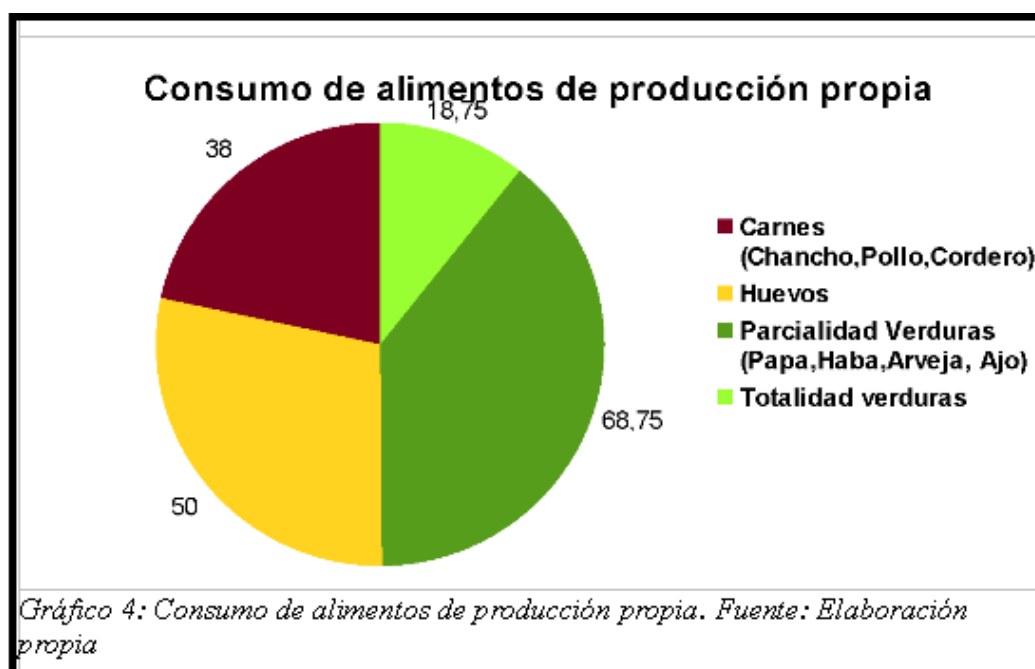

Al indagar en la producción para la venta muchas /os contestaron que no poseían, pero luego

profundizando más en la pregunta reconocieron poseer algunos productos para comercializar. Cabe destacar que la economía familiar se caracteriza por la pluriactividad en la que las familias se sostienen gracias a la realización de diversas actividades. En la mayor parte de los casos, no se dedican exclusivamente a producir para la venta sino que la producción tiene como primer objetivo el consumo familiar con venta de excedentes. Sólo en dos casos se indicó la producción de pollitos para la venta, orientada a vecinos/as de Mallín Ahogado y de otras partes de la Comarca Andina. Otros entrevistados/as también venden pollitos sin dedicarse a ello exclusivamente con fines comerciales. A continuación se mencionan los productos mencionados para la venta, en orden decreciente de frecuencia:

- **Pollitos**
- **Corderos**
- **Huevos**
- **Abono**
- **Pollo y Lechones(vivos)**
- **Excedentes de verdura**
- **Tejidos**
- **Leña**
- **Semillas de huerta**
- **Hierbas medicinales**
- **Dulces**
- **Quesos y leche de vaca y cabra.**

La elaboración casera de productos está relacionada a la producción de las chacras, en ocasiones los elaborados se realizan con materias primas propias producidas en el predio o a partir de la recolección de frutos, hongos o plantas en la zona. Es habitual la realización por parte de pobladoras de la zona de pulpa de rosa mosqueta (*Rosa rubiginosa*) que luego es vendida a vecinos/as para la elaboración de dulces. Este tipo de producciones genera ingresos que aportan a la economía familiar o sirven moneda de intercambio entre vecinos/as y mayormente es realizado por mujeres.

En cuanto a las estrategias de venta de las producciones familiares, fue mencionada en el 60 % de los casos la venta a vecinos y vecinas desde las chacras, el "boca en boca" a conocidos/as y también la venta a turistas que transitan por la zona en temporada alta. Un 25% de los entrevistados/as comercializa mediante la aplicación de teléfono Whatsapp en publicaciones de grupos de vecinos/as y el envío de mensajes a conocidos. Algunos/as venden tejidos con lana proveniente de la zona y envían a otras zonas del país. También quienes tienen negocios propios, por ejemplo despensas en Mallín ahogado, venden sus excedentes así como el de otros vecinos/as en su local. Un 18 % (n=46) mencionó comercializar sus productos en la Feria Franca de El Bolsón y en el Mercado Rural de Mallín "Nehuen".

La mayor parte de las familias no está vinculada a ferias y mercados, gran parte de ellos por no necesitarlo y algunos señalaron la dificultad de llegar hasta allí por falta de movilidad propia. En general se observó que la comercialización de las familias está resuelta en circuitos cortos conocidos y no ven la necesidad de recurrir a otros espacios. Se resalta la venta y el intercambio que existe entre vecinos/as de la zona como por ejemplo de semillas, plantas, animales y un ejemplo de este tipo de intercambio es el mencionado por una vecina quien intercambió el trabajo de armado del invernadero por 50 cabezas de ajo.

En cuanto a la vinculación a organizaciones e instituciones una de las más mencionadas fue el Centro de Educación Agropecuaria N° 3 (CEA3) en donde los y las pobladoras se capacitan y también participan de compras comunitarias como de polietileno para invernadero, papas semilla y plantines de frutillas, entre otros. También la Cooperativa La Mosqueta en donde muchos/as pobladores de Mallín venden su lana, compran alimento para sus animales e inclusive algunos

participan de la gestión de la cooperativa. Fue señalado también el programa de Cambio Rural, a partir del cual algunas familias desarrollan proyectos así como también el INTA ya sea por proyectos realizados en el paraje como por las semillas que llegan a través del Programa ProHuerta.

### 3.2.9 Principales problemáticas y limitantes para la producción agropecuaria

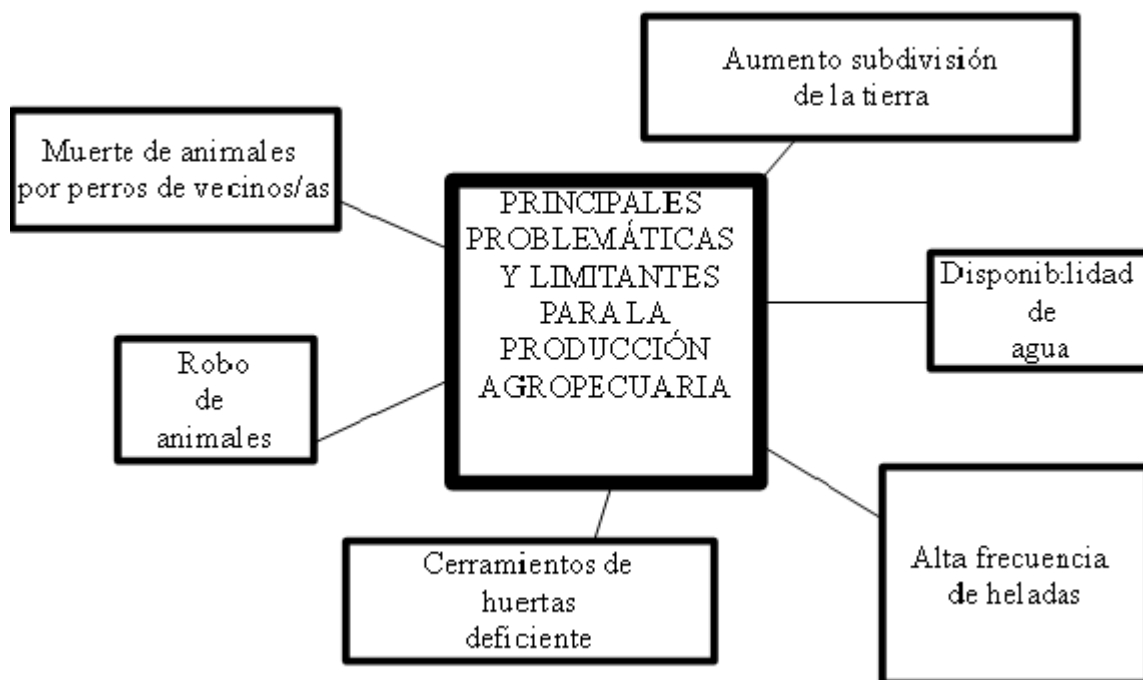

*Cuadro 4: Principales problemáticas y limitaciones. Fuente: Elaboración propia*

La falta de disponibilidad de agua fue señalada por un 45 % (n=46) como la más relevante en el paraje rural que habitan e indicaron que ésta problemática se ve acrecentada en época estival donde la frecuencia de lluvias es muy baja, las temperaturas muy altas lo cual coincide con el momento de mayor demanda de agua para riego de las huertas familiares y la producción animal. Según se comentó en las entrevistas, la baja disponibilidad de agua trae aparejado problemas de desarrollo de los cultivos ya que al escasear, éstos no se desarrollan de forma correcta y en ocasiones las familias pierden parte de lo sembrado. Algunos/as poseen el agua "justa" para la superficie que siembran actualmente pero no pueden proyectar ampliaciones del área de cultivo. Dos familias indicaron que la reciente realización de reservorios de agua mejoró su situación con respecto a este punto, pero más allá de éstos casos, esta problemática es nombrada con mucha frecuencia por las familias del paraje quienes se encuentran obstaculizadas y hasta en ocasiones impedidas de realizar tareas agropecuarias debido a la escasez de agua.

En cuanto a la cría de animales un 25% (n=46) indicó en la actualidad como una limitante la muerte de sus animales debido al aumento en la presencia de perros en la zona. Muchos/s mencionaron a "los perros del vecino nuevo" o "perros de vecinos que no están en el campo porque trabajan en el pueblo" como los responsables, lo cual trae aparejado una limitación del espacio

disponible para el pastoreo.

Fue mencionada también la falta de superficie en los predios familiares como un impedimento para la producción, para la obtención de mayor cantidad de animales para la cría ( algunos tenían el deseo pero no la disponibilidad actual de tierra) así como también para la siembra de pasturas para la alimentación de éstos. Esta falta de espacio, se debe a la subdivisión de la tierra muchas veces acontecida dentro de los mismos predios familiares.

El robo de animales es otra gran problemática destacada en las entrevistas en donde se indicó que este delito se encuentra en aumento en los últimos años. Los y las pobladores más antiguos, algunos con grandes extensiones de tierra, se ven actualmente imposibilitados de dejar a sus animales (ovinos y bovinos) pastorear libremente por sus campos porque éstos son robados de manera cada vez más frecuente a plena luz del día. Estas situaciones están afectando negativamente a la producción ganadera en la zona y como consecuencia muchos/as reducen la cantidad de animales y los ubican más cerca de los hogares para poder evitar los robos.

Otra limitante para la producción mencionada por un 30% son las heladas, sobre todo las tardías de primavera y las de verano. Este tipo de heladas afectan las flores de frutales ( mayores y menores) así como también las hortalizas de la huerta, sobre todo con los cultivos más sensibles a las bajas temperaturas como son las papas, maíz y zapallos. Algunas/os comentaron que la diversidad de cultivos que realizan se encuentra bastante restringida por esta condición ambiental.

Por otro lado, debido a los cerramientos deficientes de las huertas, algunos pobladores mencionaron como limitante la entrada de sus animales a los espacios de cultivo, ya que generan grandes destrozos comiendo y pisoteando toda el área cultivada. Según testimonio de ex docente de la escuela 118:

*" La gente no tiene medios para cerramientos de huertas y en general dejan de hacer la huerta "*

El 25% de las y los entrevistados percibe como un problema el que sus cultivos se vayan a flor como por ejemplo los de : zanahoria, acelga, lechuga, entre otras. Nadie conocía los motivos de ello y muchas/os se lo adjudicaron a las semillas.

Por último, resulta interesante destacar que aunque se haya nombrado el ataque de cultivos por diversos insectos como pilmes, gusano grasiento y pulgones ,entre otros, existen diferentes estrategias y "recetas caseras" para combatirlos y en ninguno de los casos fueron señalados como una limitante para cultivar, sino que existe una convivencia con estos insectos en las huertas. En dos casos se señaló como un problema y limitante para la producción la presencia de hongos de suelo, de hecho en uno de los casos un productor de ajos tuvo que abandonar la actividad al no poder erradicar tal plaga del suelo de su chacra y solo en un caso se menciona como problema la presencia de enfermedades como garrapatas y el saguaypé en animales.

### 3.2.10 Percepción sobre cambios en el paraje y visión a futuro

**Desde las familias entrevistadas:** Se buscó a partir de los relatos de las familias entrevistadas indagar en las percepciones sobre los cambios en el paraje y su visión futuro, información que fue volcada en el cuadro que se expone a continuación.

<p style="text-align: center;"><b>Cambios significativos</b></p>	<ul style="list-style-type: none"> <li>● Cada vez se puebla más, le han querido comprar muchas veces su tierra. <i>"Queda poca gente nativa que venga a comprar los campos, los que vienen tienen otra mentalidad"</i></li> <li>● Pavimente creo mayor especulación inmobiliaria y hace que venga más gente</li> <li>● <i>"Cada vez hay mas gente ya parece un pueblo"</i></li> <li>● <i>"Antes se sembraba más (abuelos) ahora la gente no siembra".</i></li> <li>● <i>más gente que hace huerta</i></li> <li>● <i>"Se comparte más lo que uno sabe y hace, mayor movimiento en Mallín(x ej Nehuer). Hay más gente"</i></li> <li>● <i>"La gente de Mallín antes cultivaba más, eran chacras, luego se pusieron a vender leña y dejaron de sembrar"</i></li> <li>● <i>"La gente de ahora es mas delicada, no se ensucia las manos. Antes compartiamos más entre vecinos, eramos mas unidos, hacíamos mas cosas juntos. ahora esta cada uno mas metido en su chacra. "</i></li> </ul>
<p style="text-align: center;"><b>Visión a futuro</b></p>	<ul style="list-style-type: none"> <li>● <i>"Se va a perder la ruralidad, los que llegan tienen otra idiosincrasia, mentalidad citadina (buscan el paisaje y "su lugarcito en el campo)"</i>.</li> <li>● Más poblado, mayor inseguridad</li> <li>● <i>"Más poblado, mas horrible "con esto del asfalto"</i></li> <li>● <i>"Ojalá sea un lugar donde la gente valore la tierra y produzca, va a ser un lugar de mucha producción"</i></li> </ul>

Cuadro 5 :Percepción sobre cambios en el paraje y visión a futuro. Fuente: Elaboración propia

**Desde instituciones y organizaciones:** La mirada desde quienes están vinculados al paraje desde diferentes sectores coincide en los cambios tanto ambientales como sociales acontecidos en las últimas décadas. Se resalta como el perfil de los y las pobladores rurales se ve diversificado favorecido por el acceso a las comunicaciones y a la mejora en la transitabilidad de caminos.

*" El asfalto realizado recientemente genera división de tierras y aparecen barrios privados. Comenzaron a venderse tierras , aumentó el trabajo extrapredial con la llegada del turismo lo que generó migración que hizo que muchos/as jóvenes no aprendan o no se interesen en las labores del campo. Actualmente muchos que habían migrado a las ciudades vuelven al campo.*

*En Mallín Ahogado, hay mucha gente de paso, viajeros que se quedan un tiempo y se van, diferentes religiones, grupos de extranjeros, etc "* (Vecina de la zona, estudiante de UNRN).

*"El asfalto para quienes nacieron acá es algo bueno porque por ejemplo los autos ya no les tiran piedras, no los mojan cuando van caminando o sus autos no se rompen tanto. Para los recién llegados muchos/as con más comodidades, lo ven como negativo. Los sectores que definen el*

*destino de este paraje, por lo que se observa, se imaginan un lugar diferente."*  
(Coordinadora CEA n°3)

Con los cambios en el paraje también se modifican las actividades que se realizan en él, como por ejemplo la actividad ganadera que caracteriza a la zona. El asfalto y el auge de los refugios de montaña para turismo aceleran los cambios ya que actualmente hay muchos productores ganaderos que ahora se dedican a los refugios de montaña.

*"El tamaño de las parcelas ganaderas se modifica, la actividad ovina es la más afectada, cada vez hay menores superficies y más riesgos (perros, abigeato) y debido a esto, cuesta mucho sostener la actividad. Los productores con ganado vacuno son los que viven más alejados porque necesitan mayor superficie para realizar esa actividad".* (Profesional de INTA AER El Bolsón)

*"En la medida que no haya políticas municipales claras que regulen el fraccionamiento de tierras en Mallín ahogado, se avanza hacia la urbanización.  
El precio de la tierra sube mucho, es muy difícil competir con eso, hace muy difícil el diseño de sistemas de producción con tierras cada vez más chicas y con menos agua, esto limita la proyección"* (Miembro de equipo de SAF El Bolsón)

Actualmente hay un sector que se está volcando hacia otros tipos de producciones como el hortícola, en invernaderos, fruta fina que son más intensivas y requieren menores espacios. Estas producciones están orientadas a la venta en ferias y mercados locales lo cual se ve traccionado por el turismo.

*" Antes comercializar localmente era más difícil, actualmente ante el aumento de población hace que exista mayor demanda".*

(Profesional de SAF El Bolsón, referente histórico de la zona)

*"Se observa una buena perspectiva en la producción de Mallín Ahogado si se cuenta con la tecnología necesaria, como por ejemplo una cosechadora de granos y una enfardadora "*.  
(Miembros de Cooperativa La Mosqueta)

Fue mencionado el retorno al paraje de jóvenes nacidos en la zona que habían migrado. En este sentido la directora de la escuela 118 de Pampa de Mallín relata cómo muchos/as jóvenes-adultos ex-alumnos de la escuela regresan a vivir a la zona. Ellos/as se fueron alrededor del año 2000 y desde la pandemia de Coronavirus se observa un retorno al paraje, antes vivían en pequeños terrenos a la vera del río Quemquemtreu en El Bolsón y ahora regresan a la tierra de sus familias y traen a sus hijos/as a la escuela, generando un aumento de la matrícula escolar, la directora destacó:

*"A raíz del asfalto se empezó a dar más la subdivisión de tierra, las familias se dividen porque ahora su tierra vale más dinero".*

# CAPÍTULO 4

## 4.1 Análisis de los resultados

La descripción de Mallín Ahogado desde quienes lo habitan así como de quienes participan en organizaciones e instituciones tiene múltiples aspectos similares que cabe rescatar. Por un lado, la mayoría coincide en la heterogeneidad del paraje ya sea en cuanto aspectos socioculturales como también ambientales. Ocurre en la actualidad un aumento demográfico exponencial que va diversificando aún más esa heterogeneidad característica del lugar. Conviven en un mismo paraje familias productoras tradicionales, personas que han llegado a la zona hace muchos años y se dedican a diversas actividades agropecuarias, comunidades de pueblos originarios, personas que habitan el paraje sin vinculación al trabajo agrario, jóvenes que regresan al campo de sus familias o que llegan de otras zonas, familias que arriban de ciudades y se integran al medio rural y a sus prácticas, complejos turísticos, jubilados/as que vienen a "retirarse" a esta zona, familias con grandes extensiones de tierra y otras muy pequeñas, hay zonas aptas para cultivo y otras con escasez de agua, superficies de mucha pendiente y grandes pampas, en fin, múltiples situaciones que conviven en simultáneo en un mismo paraje.

Se observó en los datos históricos de Mallín Ahogado cruzados con los testimonios de antiguos pobladores/as de la zona, que existe una larga tradición en cuanto al estilo de vida rural y a las tareas agropecuarias que se remonta a sus primeros habitantes. Hay numerosos relatos de grandes extensiones de cultivos de cereales y forrajes, de diferentes tipos de actividades y formas de llevarlas a cabo, de herramientas utilizadas así como de organización de la comunidad que dan cuenta de la larga y nutrida historia que posee este paraje en cuanto a las actividades agropecuarias.

Más allá de que el área se encuentra compuesta por diferentes zonas<sup>39</sup>, en general ya sea desde organismo estatales como por parte de los propios pobladores/as, se encuentra dividido en "Costa" y "Pampa", en donde según se observó en el trabajo a campo, en la zona de La Pampa se encuentra la población de mayor tradición ganadera así como también de mayor tiempo de permanencia en la zona (muchos/as de ellos nacidos allí) y en la Costa existe mayor diversidad en población.

En la actualidad se destaca la inserción que tienen en el paraje instituciones como el Centro de Educación Agropecuaria n°3 a través de las numerosas capacitaciones que brindan (destacándose el plan de descentralización) y a través de las compras colectivas de insumos para la producción. También la labor de la cooperativa La Mosqueta con las ventas comunitarias de lana y las compras de forraje al por mayor y la presencia de INTA AER El Bolsón y de la Secretaría de Agricultura Familiar a través de la ejecución de diversos programas y proyectos.

### 4.1.1 Huertas familiares e identidad

Las estrategias productivas llevadas adelante por las familias responden a diversos factores; como explican Corona et al (2016) éstos son mecanismos de reproducción que las familias desarrollan de acuerdo con los recursos de los que disponen, así como del tipo e intensidad de las presiones externas y las mismas están ligadas a los conocimientos. En este sentido Sili (2010) sostiene que estas estrategias poseen un fuerte carácter territorial, y por lo tanto son sumamente diversas, pues responden a las experiencias y a los conocimientos acumulados durante generaciones por una comunidad de base territorial.

Los cultivos realizados por las familias, sobretodo por quienes nacieron en la zona está compuesto en gran parte por: papa ( *Solanum sp*), haba ( *Vicia faba*), arveja ( *Pisum sativum*), ajo ( *Allium*

---

<sup>39</sup> Denominadas como Pampa de Mallín, Costa del Azul, Rincón de Inalef, Cerro Saturnino y Mallín Alto

sativum), cilantro ( *Coriandrum sativum*) y algunas verduras de hoja como lechuga (*Lactuca sativa*). Se presume que la elección de las especies a cultivar responde a diversos factores. Por un lado se encuentran las condiciones climáticas que limitan la viabilidad de algunos cultivos; las heladas tempranas y tardías como el factor más condicionante. Otro factor que puede influir en los tipos de cultivos en la zona es la tradición familiar y las costumbres a través de generaciones en cuanto a las siembras de determinadas especies que se encuentran relacionadas en gran medida por los hábitos alimenticios de los y las pobladoras. Como señala Aguirre (2014) "*En el modo de preparar y consumir los alimentos se une lo subjetivo, lo biológico y lo cultural de una manera tan indisoluble que difícilmente podremos separarlos*".

En la población más antigua del paraje se registra una fuerte impronta de hábitos alimenticios del pueblo chileno del sur del país y del pueblo mapuche<sup>40</sup> ya que muchos de los primeros habitantes de Mallín Ahogado provienen de allí, como se detalló en la historia del paraje en apartados anteriores.<sup>41</sup> En este sentido Koc y Welsh (2014 ) destacan que "*La naturaleza fluida de la identidad puede observarse mejor en el comportamiento de los y las inmigrantes. Moviéndose entre las fronteras de espacios geográficos y culturales*".

Aunque no es un objetivo de este trabajo de investigación, cabe detenerse a reflexionar sobre los hábitos alimenticios ya que se encuentran íntimamente ligados a la producción y están colmados de historias y significados. Existen preparaciones como el curanto (cocción debajo de la tierra de alimentos como verduras, carnes, frutos, pan, etc); mote (trigo pelado con ceniza y hervido); milcao (papa rallada con harina) y catuto (Trigo hervido y hecho tortillitas) por mencionar algunos de una larga lista, las cuales se han elaborado por muchos años en la zona. Con respecto a ello, sería interesante profundizar en futuras investigaciones sobre alimentación familiar, materias primas y recetas realizadas por la población local de mayor antigüedad y con relación al pueblo mapuche-tehuelche.

Las chacras familiares pueden ser proveedoras de fuente de vitaminas y minerales necesarios para una correcta nutrición. De los resultados obtenidos puede decirse que existe en la oferta de productos de las chacras familiares una completa y diversa dieta compuesta por: carnes ( el 38 % los produce ), huevos ( 50% los produce) y verduras ( el 87% las produce) y frutas ( el 100% cultiva y recolecta ). Lo mencionado aquí es lo producido dentro de los predios familiares sin tener en cuenta todo lo que es obtenido en predios vecinos y lo que se obtiene a partir de la recolección en la zona de frutas, plantas y hongos. Como puede observarse, el autoabastecimiento familiar parece proveer una nutrida y variada dieta compuesta tanto por macro como micronutrientes. En un trabajo llevado a cabo en México (Moctezuma, 2010) se estimó que el huerto familiar proporciona el 11% de energía, 10% de la proteína, 47% de la grasa, 55% de la vitamina A, 73% de la vitamina C y porcentajes menores de vitamina B y minerales . Más allá de tratarse de otras latitudes con otros tipos de cultivos y de hábitos alimenticios, podrían establecerse similitudes a nivel local.

Pescio (2020) destaca que la estrategia de lograr el autoabastecimiento alimentario a partir de huertas traspatio, como única fuente de provisión alimentaria, estaría acotada, especialmente en las zonas con alto nivel de urbanización. Sin embargo aclara este autor, por un lado, en zonas con mayor superficie disponible la oferta sería mayor; y por el otro, la provisión de alimentos no puede centrarse exclusivamente en la autoproducción, sino que está generalmente se incluye en una estrategia más amplia de obtención de alimentos por parte de la unidad doméstica. Aquí es donde podríamos pensar en la zona estudiada en la que las superficies de producción familiar de alimentos son mayores que en espacios urbanos y en donde esta alimentación es complementada como se comentaba anteriormente. Es interesante entonces, poder contemplar en la comunidad aquí estudiada estos aspectos ya que, aunque se encuentre sometida a procesos de cambio que afectan la

---

<sup>40</sup> Cabe mencionar que muchas de las migraciones a través de la cordillera de Los Andes acontecieron antes de existir el estado Chileno y Argentino.

<sup>41</sup> La población del sur de Chile se caracteriza por un gran consumo de papa de diversas variedades, de hecho el origen genético del género *Solanum*, según datos bibliográficos, se encuentra en la isla de Chiloé, al sur de este país



superficie de los predios, aún existen espacios suficientes para llevar a cabo las huertas familiares y la cría de animales.

#### 4.1.2 Saberes locales, estrategias productivas y economía familiar

Al indagar en las prácticas culturales llevadas adelante por las familias en las huertas, como en la denominada "rotación de cultivos", la mayor parte de la población manifestó no llevarla a cabo o la caracteriza de una manera particular. Se la relaciona directamente con una otra llevada a cabo hace muchos años en la zona y que aún se mantiene que consiste en cambiar el emplazamiento de los corrales de animales cada cierto tiempo y colocar en ese lugar los cultivos haciendo provecho de la fertilidad del suelo gracias al estiércol animal. Esta forma de trabajo, de características más extensivas, se llevaba a cabo sin inconvenientes hasta hace algunos años cuando las familias poseían mayores extensiones de tierra, pero en la actualidad en muchos casos no puede realizarse debido a que las superficies de las chacras son cada vez menores y los espacios aptos para cultivo y con disponibilidad de agua son cada vez más escasos. En cuanto a la práctica de "asociación de especies hortícolas" prácticamente no se registraron casos, solo algunas especies aromáticas y flores intercaladas en los cultivos, pero no la asociación de hortalizas en un mismo bancal y aquí cabe preguntarse, ¿La asociación de especies será una práctica vinculada más a espacios de cultivo reducidos o a huertas urbanas?

En Mallín Ahogado se encuentra muy arraigado el hábito de cría de animales sobre todo de ovinos, porcinos y avícolas, casi la totalidad de las familias visitadas cría animales para consumo familiar y venta de excedentes. En este sentido la ganadería ovina y bovina es actividad casi exclusiva de antiguos pobladores y sus descendientes (Cobelo, 2017; Cardozo, 2014). En cuanto a la ganadería bovina, la misma se encuentra en retroceso debido a la disminución de las superficies de las chacras familiares.

Existen también en la recopilación histórica de la zona numerosos relatos de siembra de cereales y forraje para animales (algunos de ellos citados en apartados anteriores) que dan cuenta de esta actividad, aunque en la actualidad este tipo de cultivos se realiza con menor frecuencia debido a diversos factores que afectan al paraje ya mencionados.

En el pasado, las familias tenían sus animales pastoreando en diferentes sectores de sus propios predios, en chacras vecinas o en márgenes de caminos, mientras que en la actualidad éstos deben ser criados en espacios reducidos cercanos a las casas desde donde pueden vigilarse debido al aumento de robos. Esto ocasiona, entre otras cosas, un mayor gasto de dinero en alimentación, y mayor tiempo de dedicación.

Gran cantidad de familias tienen ovejas, no por ello siendo "productores ovinos" sino gente que tiene ovejas y produce lana, carne y corderos dentro otras actividades que realizan. En muchos casos se percibe la realización de huerta como algo complementario, sobre todo en la población tradicional de la zona, teniendo a la cría de animales como actividad principal.

En cuanto al funcionamiento del agrosistema en general de una chacra familiar la presencia de animales en los predios completa de alguna manera este sistema. Quienes los crían poseen el abono para sus cultivos y por lo general también la alimentación para los mismos en la propia chacra.

Las estrategias para la resolución de plagas, enfermedades y eventualidades climáticas y meteorológicas se encuentra muy desarrollada desde la prueba y error a través de generaciones. Se mencionan numerosas recetas y acciones que se llevan a cabo dependiendo de la situación y varias familias resaltan la efectividad de las mismas. Asimismo dentro de la comunidad existe un constante intercambio de saberes que se fortalece a través de los años.

Las estaciones del año organizan y a la vez condicionan las actividades en el campo. En cuanto a los cultivos existe en esta zona un momento específico de siembra (a finales de invierno y

principios de la primavera) el cual se encuentra muy marcado dentro de los calendarios de las familias ya que la siembra en el momento correcto del ciclo productivo garantiza que esos cultivos contarán con los meses de altas temperaturas necesarios para su maduración ( siempre sujeto a las condiciones meteorológicas que cada año presenta);este aspecto se observa como clave en latitudes como las que se encuentra el paraje aquí estudiado. Entonces, los finales del invierno y la primavera hasta comienzos del verano son las estaciones que, en lo que respecta a las huertas familiares, llevan mayor tiempo de dedicación. Asimismo el otoño es otro momento del año en el que se le dedica una gran proporción de tiempo a las huertas debido a las cosechas y a la preparación de las huertas para pasar el invierno.

En relación al manejo animal, en el invierno y la primavera son los momentos de mayor dedicación debido a las inclemencias climáticas y a las pariciones. Pero aún así, en todos los casos fue destacado que la cría animal requiere un trabajo continuo a lo largo de los ciclos, tanto de alimentación como de cuidados en general.

La cosecha es percibida como un momento de reunión para la mayor parte de las familias entrevistadas. Esta actividad se realiza en conjunto sobre todo las cosechas que implican mayor trabajo como son las de papa, que en general es cultivada en grandes extensiones. Esta cosecha sirve en muchas ocasiones de abastecimiento a varios miembros de la familia e incluso a algunos que no residen en el predio porque han migrado al centro urbano, pero que mantienen sus cultivos allí.

Vinculado a las prácticas cotidianas en las unidades domésticas cabe destacar y profundizar en el rol de las mujeres. Se considera según lo observado, a las mujeres como las " sostenedoras" y como quiénes se ocupan de que todo "siga funcionando" ya sea dentro como fuera de los hogares. Hay tareas, como por ejemplo la de preparación del suelo para las siembras, en la que prevalece el trabajo masculino; en ocasiones las siembras se realizan en conjunto, pero luego son las mujeres quienes mantienen a diario las huertas y en muchas ocasiones también quienes alimentan a los animales. Aquí entonces, es oportuno citar a Kabeer (1995 citado en Vasquez Garcia 2022) quien aconseja que desde un punto de vista conceptual es recomendable abandonar los términos "productor" y "trabajo familiar" para explorar la división genérica del trabajo que opera en cada sistema productivo, es decir, distinguir exactamente qué actividades realizan mujeres y hombres de distintas edades, por qué, y cómo varían de un contexto a otro. Esta autora también propone trascender la mera descripción de actividades (quién hace qué), ya que cada actividad está cargada de valor y otorga poder a quien las realiza. Desde estudios realizados bajo la óptica de agroecología y género, constata Arias Guevara (2014) que las mujeres juegan un papel fundamental en la selección y conservación de las semillas, la lombricultura, la crianza de aves y animales domésticos, la conservación de alimentos, la búsqueda de mejoras genéticas en plantas y animales, en plantas ornamentales y medicinales, en la producción de compost, la preparación y uso de biopreparados, viveros forestales, la siembra de hortalizas y la atención al huerto familiar o lo que también se considera agricultura de traspatio . Respecto al proceso de conformación de la agroecología como disciplina científica destaca Rovaretti (2022 ) ,que en los últimos años hubo una proliferación de publicaciones que expresan la necesidad de vincular género y agroecología . Esta tendencia se debe a que desde el ecofeminismo se plantea una revisión de nuestras visiones científicas, que ayude a acercarse a otras lógicas existentes en el territorio

Se halló en la población de Mallín Ahogado, un gran hábito de uso de plantas aromáticas y medicinales ya sean éstas cultivadas o recolectadas, nativas o exóticas y se observa que este hábito es sostenido en general por las mujeres de la comunidad. Se encuentra también instaurada en la zona la recolección de frutos como rosa mosqueta, zarzamora, manzana y ciruela entre otros así como también hongos de pino y de ciprés. Lo recolectado es utilizado para la elaboración de productos (dulces, conservas y deshidratados) que en su mayoría son almacenados para los meses de invierno o comercializados en la zona. Se observó una considerable cantidad de productos elaborados en las viviendas y vendidos directamente a locales como también a turistas que no son tenidos en cuenta , al menos en los testimonios de los/las entrevistados, como ingresos familiares.

Tadeo (1993) afirma que " *el trabajo doméstico de la mujer generalmente es invisible, la actividad de la mujer agricultora es doblemente invisible, ya que no sólo incluye las tareas domésticas, sino también una importante proporción del trabajo vinculado con la producción de bienes para el mercado, el cual resulta difícil de contabilizar ya que en muchas ocasiones las mujeres subestiman esa actividad porque la consideran como una extensión de sus tareas domésticas* ". Esta autora también comenta que en la explotación agrícola -sobre todo en las unidades productivas de tipo familiar-la división del trabajo en productivo y reproductivo resulta artificial, pues gran parte de las tareas de la mujer se sitúan en ambas esferas, resultando difícil ubicarlas en una u otra.

Por otro lado, se observó que la división del tiempo de ocio y trabajo en los pobladores rurales difiere de otros espacios ya que no se encuentran tan delimitados y existe una constante interacción. Como menciona Oliveira y Salles (1989 citado en Corona et al 2016) la vida familiar se encuentra plenamente integrada con la unidad productiva, en la que la producción se basa en el trabajo familiar y en la que una parte considerable de los frutos de la actividad económica se dirigen a la autosubsistencia de sus integrantes. Y el mismo autor afirma, que la unidad de producción proporciona recursos que son transformados al interior del grupo doméstico y aprovechados por la unidad de consumo, lo que permite la reproducción de la fuerza de trabajo para continuar el proceso productivo; todo ello en el marco de relaciones domésticas y, en algunas ocasiones, también comunitarias.

El intercambio de bienes y servicios resulta un hábito frecuente dentro de la comunidad, localmente denominado "trueque" <sup>42</sup>. Esta práctica está muy difundida entre la población del paraje aunque, según algunos relatos de pobladoras/es, en el pasado este tipo de intercambio se encontraba aún más presente y las redes vinculares entre ellos/as eran más sólidas debido a que no que existía un acceso tan fluido como en la actualidad a la compra de productos en el centro urbano, ya sea por la dificultad en la transitabilidad en el paraje así como también por la falta de dinero circulando en la comunidad. Aquí cabe mencionar a Sili (2010) cuando resalta que uno de los factores que influye en las transformaciones del medio rural es la nueva relación campo-ciudad relacionada directamente con la mayor movilidad de los actores que permite conectar con más intensidad el campo con la ciudad.

En las visitas a los predios familiares cuando se indagó sobre la venta de productos directo de las chacras, éstos no fueron mencionados en primera instancia, aunque sí los nombraron al profundizar en las entrevistas, indicando la venta de huevos, carne, verduras y frutas, tejidos, entre otros. Se presume que como la finalidad principal no es la comercialización, muchas veces aunque los productos posteriormente sean comercializados como excedentes resultan menos visibles en la economía familiar, aunque representen entradas significativas de dinero. Es interesante rescatar como menciona Cittadini et al (2010) "*esta capacidad de resolver con lo propio una parte importante de las necesidades, donde el mercado aparece pero no es lo central, sino un complemento o una forma de vinculación o de creación de lazos*". Coraggio (2009) explica, desde la mirada de la economía social, que la unidad doméstica representa un grupo de individuos vinculados -de hecho o de derecho- de manera sostenida, solidaria y cotidianamente responsables de la obtención y distribución de las condiciones materiales necesarias para la reproducción inmediata de todos sus miembros. Y remarca este autor, que la unidad doméstica puede ser una familia, o incluso una comunidad tratando de mejorar sus condiciones de vida. Para ello pueden dedicar capacidades y recursos a producir para su autoconsumo, vender su fuerza de trabajo por un salario, o producir para el mercado. También, desde la economía social y solidaria, menciona Pastore (2010) que esta "otra economía" tiene como principal horizonte de acción su finalidad social, su arraigo en comunidades territoriales, su forma de gestión autónoma y democrática y su perspectiva de sustentabilidad integral (económica, social, ambiental e intergeneracional).

En cuanto a las estrategias llevadas adelante por las familias de la zona resulta pertinente citar a

---

<sup>42</sup> Acción de dar una cosa y recibir otra a cambio, especialmente cuando se trata de un intercambio de productos sin que intervenga el dinero.

Cáceres( 1995) cuando señala que la necesidad de obtener volúmenes crecientes de dinero para atender las necesidades familiares y aquellas relacionadas con otros agentes sociales e instituciones, se está convirtiendo en un criterio importante para redefinir las estrategias campesinas. Asimismo este autor indica que dinamismo, cambio y crisis son componentes ineludibles de la realidad de la población rural y por lo tanto están en la base de la definición de sus estrategias.

Como se citó en páginas anteriores a Bendini et al (2011) y ahora en comparación con los resultados obtenidos en el área de estudio, se puede afirmar que la tendencia a la pluriactividad detectada en las familias rurales de la zona no es meramente una estrategia de supervivencia sino es una forma de adaptación de las pequeñas unidades familiares a los nuevos contextos territoriales. Giarraca et al (2017) destacan que la pluriactividad ha estado estrechamente ligada al crecimiento de la economía informal, como también al empleo en el sector público y como señalan Corona et al (2016) ante la incapacidad para asegurar su reproducción global a partir de una sola actividad agrícola, los grupos domésticos campesinos producen dos tipos de bienes y/o servicios: agropecuarios y no agropecuarios (artesanías, construcción, comercio, venta de fuerza de trabajo, entre otros). Al mismo tiempo, estos bienes y/o servicios tienen como destino el autoconsumo y el intercambio. De esta manera, explican los autores "*los grupos domésticos campesinos generan vínculos mercantiles y de trabajo de diversa naturaleza e intensidad, a partir de los cuales obtienen retribución económica por los excedentes que no se consumen al interior del grupo y se abastecen de bienes o servicios que no producen por sí mismos*"

Rivera y Restrepo (2014, citadas en Lugo Perea et al 2018 ) llevan adelante una distinción entre una agroecología clásica y otra radical, pero no a nivel de ciencia sino de praxis. Con agroecología clásica —o débil—, se refieren a aquella praxis agroecológica ampliamente ligada al discurso del desarrollo sostenible, el cual no pretende sostener a la naturaleza sino a un modelo capitalista particular de la economía, manteniendo una visión utilitarista de la agroecología. La otra agroecología, la radical, las autoras la encuentran afín a la filosofía del buen vivir de la cosmovisión indígena, y al postdesarrollo. Una praxis agroecológica que reconoce mundos relacionales que se resisten a los imperativos hegemónicos. Esta praxis, sin duda, estaría en correspondencia con la ciencia agroecológica compleja y dinámica desde la que se buscó trabajar en esta investigación en la que a partir de la profundización en la complejidad del territorio se dió cuenta de la riqueza del mismo con la finalidad de aportar en su valoración como espacio rural de producción familiar de alimentos en un contexto de transformación territorial.

Buscando ampliar el enfoque que propone la agroecología como ciencia en la cuál el objeto central de estudio es el agroecosistema y tomando las reflexiones de Lugo Perea et al (2018 ) cuando plantean ¿por qué es el agroecosistema el objeto central de la agroecología?, ¿Qué deja por fuera la agroecología como ciencia al abordar al agroecosistema como objeto central? . Se profundizó en aspectos en cuanto a la interrelación de actores y factores que influyen en los agroecosistemas familiares y aunque se hizo hincapié en prácticas agrícolas, saberes locales, organización familiar del trabajo rural , entre otros aspectos, no se perdió de vista el tejido social del paraje ampliando de ese modo el foco en cuanto a la espacialidad del caso de estudio. De manera simultánea, a partir de indagar en el pasado y la proyección a futuro en cuanto a las actividades agropecuarias a escala familiar ,el trabajo de investigación fue atravesado por factores temporales.

Coincidiendo con los autores , el abordaje centrado únicamente en el agroecosistema en muchas ocasiones pierde de vista aspectos que influyen sobre el mismo de múltiples maneras tales como el contexto social, económico y político, las transformaciones territoriales, el impacto del cambio climático, entre otros, que no pueden ser ignorados a la hora de analizar un agroecosistema familiar ya que inciden sobre él de forma directa.

### 4.1.3 La influencia de la actividad turística en la producción agropecuaria

Uno de los objetivos específicos de este trabajo se propuso identificar problemas y oportunidades relacionados a la producción, comercialización e intercambio de alimentos de las familias del paraje, es por ello que se considera de relevancia poder reflexionar acerca de los cambios detectados en la zona en cuanto a estos temas. Se registraron diferentes visiones en cuanto a la actividad turística y la producción agropecuaria. Desde algunos sectores, se percibe al turismo como atentando contra la producción debido al aumento en la subdivisión de la tierra para la construcción de alojamientos turísticos y para la construcción de barrios para residencias secundarias. Este aumento demográfico trae aparejado mayor demanda de agua para consumo, disminución de espacios disponibles para la producción agropecuaria, aumento en la generación de residuos y contaminación generada por efluentes domiciliarios, mayor presencia de perros, entre otros impactos. Asimismo la modificación del perfil del paraje, históricamente rural, provoca cambios en las lógicas de funcionamiento e impacta directamente en aspectos socio-culturales como así también en los económicos. Aquí cabe reflexionar y preguntarse...¿Cuál es el equilibrio entre la actividad turística y la producción agropecuaria?; ¿Son opuestas o pueden complementarse? ¿Existe alguna manera de llevar a cabo esta actividad para que pueda coexistir con la actividad productiva o la tendencia es convertir a esta zona de producción agropecuaria en un lugar de consumo?

Resulta apropiado citar un extracto del documento final de la Agenda Territorial realizada en El Bolsón en el año 2012 :

*"La matriz del catastro rural se ve lenta y progresivamente sometida a un proceso de subdivisión (particularmente a partir de recurrir a la ley de propiedad horizontal que habilita a la subdivisión de predios que, por normativa, no son posibles de subdividir)" en parte debido a que llegan a la zona mayor cantidad de personas a vivir quienes tienen con otras demandas (internet, asfalto, etc) diferentes a las de la producción agropecuaria, por ello el territorio se ve sometido a fuertes presiones de cambios para satisfacer una demanda que tienen ciertos sectores de la población de vivir en un medio natural de alto valor ambiental, optando por condiciones de tranquilidad, grandes superficies y disponibilidad de "verde" y paisaje, a escasa distancia de la ciudad. Los pequeños productores se ven expulsados de sus territorios, en búsqueda de actividades extra prediales y/o atraídos por los altos valores inmobiliarios ofrecidos por la tierra, lo que acelera el desalojo de los sectores de tradición rural, generando asentamientos urbanos de alto riesgo social y ambiental " (Agenda Territorial El Bolsón, 2012).*

Como se observó a través del gráfico 1, la variación en los ingresos familiares fluctúa en gran medida según el momento del año en el que se sitúa y en el caso de la actividad turística cambia de manera abrupta si se encuentra en temporada baja o alta. Ocurre una gran "inyección" de dinero en la zona durante el verano ( la temporada alta ) que luego disminuye en los demás meses del año. Según lo mencionado por los y las entrevistados a través de la actividad turística se percibe mayor cantidad de dinero en menor tiempo que en las actividades agropecuarias, las cuales demandan gran cantidad de tiempo todo el año y ello no se ve reflejado en ingresos monetarios. Kay(2009) afirma que las actividades relacionadas al turismo "*son más dinámicas y generan mayores ingresos que las actividades agrícolas*". En este punto interesa preguntarse ¿ Toda actividad debe ser evaluada en términos económicos? ¿ Cómo se evalúan los beneficios que trae a una familia el disponer de tierra y producir sus alimentos? ¿Cómo se mide en términos económicos lo que una familia produce en su predio y no necesita disponer de dinero para comprar?. Aún evaluando en términos económicos se considera que existe cierta complementariedad de actividades y que en muchos casos el dinero proveniente de actividades turísticas está relacionado a las actividades productivas en casos como venta de dulces, tejidos o cabalgatas, entre otros, en el que una actividad puede existir gracias a otra.

¿Podríamos pensar en otra forma de ver el turismo que no sea en oposición a la producción ?¿ Se

podrían desde ambos sectores pensar estrategias para que estas actividades se fortalezcan mutuamente? ¿Es la actividad turística una actividad compatible con la producción agropecuaria?

Aquí cabe citar al geógrafo alemán Wolfgang Eriksen (1979, citado en Bondel-Novara 2006) quien abordó hace más de 40 años, el fenómeno de la competencia entre actividades turísticas y agrícolas en la zona. Según Bondel-Novara, han sido corroboradas en la mayoría de sus aspectos más negativos :sobre parcelamiento, abandono de tradiciones productivas, especulación inmobiliaria recesiva, crecimiento de la dependencia primaria, desarraigo rural, crecimiento de marginalidad urbana, daños sobre el paisaje natural, perjuicios escénicos, etc.

Dentro de los cambios en el paraje mencionados por las familias aparece el aumento de población como uno de los más señalados y gran parte de las familias destacan este hecho con sus testimonios expuestos en apartados anteriores.

Filardo (2006) afirma que el desarrollo de las tecnologías de comunicación y transporte son factores que permiten y coadyuvan al incremento de la práctica turística. Aquí retomamos de apartados anteriores a Sili (2010), cuando señala a la mayor movilidad de los/las pobladores y las mejoras en la comunicación como los dos factores más importantes en las transformaciones territoriales. En Mallín Ahogado, el reciente asfaltado de la ruta provincial n° 86, que recorre el paraje rural el cual históricamente fue de ripio, genera mayor movilidad de las y los pobladores rurales y aumenta el flujo urbano-rural ya que en la actualidad resulta más fácil acceder a esta zona. Esto ocasiona que exista una mayor circulación de personas y asimismo gracias a la facilidad del acceso se generó un incremento en el precio de la tierra lo que deriva directamente en un gran aumento de loteos inmobiliarios, dicho en palabras de sus pobladores/as :*"El pavimento creó mayor especulación inmobiliaria y hace que venga más gente", " Más poblado, más horrible con esto del asfalto", "El asfalto e internet lo cambiaron todo"* .

En cuanto a las mejoras en la comunicación muchos/as manifestaron beneficiarse de éstas, ya que dentro de las estrategias de comercialización de productos de sus chacras, utilizan las aplicaciones de celular (sobre todo Whatsapp) obteniendo resultados positivos a través de este medio. Otro caso a destacar es el de una vecina (de tradición rural, nacida en la zona) quién mencionó perfeccionar el trabajo del suelo de su huerta y aprender a realizar la técnica de bancal profundo gracias videos de internet.

## CAPÍTULO 5

### 5.1 Conclusiones

Mallín Ahogado es un paraje rural vinculado funcionalmente a El Bolsón y forma parte de su actual ejido municipal. Este paraje posee una historia estrechamente vinculada a la producción familiar de alimentos para el autoabastecimiento como así también para la venta de excedentes.

Es considerado heterogéneo tanto ambiental como socialmente, presentando diferentes características en cuanto a su geografía, calidad de suelos, disponibilidad de agua, áreas aptas para cultivo, zonas boscosas, entre otras. Esta diversidad también se ve reflejada en la población con familias de origen rural nacidas allí y en otras zonas cercanas, personas llegadas de grandes ciudades, comunidades de pueblos originarios y extranjeros de diferentes partes del mundo, entre otros. Múltiples estilos de vida conviven en un paraje dinámico y diverso en donde los cambios

sucedan con gran rapidez e involucran a toda su población. Mallín Ahogado es una zona rural que se encuentra muy cercana de una ciudad que crece exponencialmente y donde ha aumentado mucho la actividad económica relacionada al turismo y a los servicios.

A través de este trabajo de investigación se logró conocer diferentes aspectos, sobre todo los vinculados a los socio-cultural de los y las habitantes del paraje, desde prácticas agropecuarias llevadas adelante tanto en la actualidad como en el pasado y la organización familiar relativa a éstas labores tanto en cultivos como en cría animal, composición de los ingresos familiares, alimentación, conocimiento y utilización de plantas medicinales, entre otros aspectos. Así también, se alcanzó a conocer las visiones y percepciones de los y las pobladoras en cuanto a los cambios y a la proyección a futuro del paraje rural que habitan.

Se destaca a la cría de animales ovinos, bovinos, aviarios y porcinos como una práctica llevada adelante por las familias de la zona, con un fuerte arraigo territorial. En la actualidad esta práctica se ve afectada por la subdivisión de la tierra lo cual impacta tanto en la forma de llevar a cabo la misma, debido a la escasa disponibilidad de agua y menores extensiones de tierra, así como también por el robo de animales y el aumento de presencia de perros sueltos en la zona.

La realización de huertas familiares tiene arraigo en el paraje, con especies seleccionadas estrechamente en función de su adaptación al medio como a los hábitos alimenticios de los pobladores/as. Se pueden destacar los cultivos de papa, haba, ajo y algunas verduras de hoja como los más escogidos. Existe una amplia gama de alimentos consumidos por los habitantes de la zona con una diversidad compuesta por lo producido dentro de los predios familiares, lo recolectado en la zona y lo intercambiado entre vecinos y vecinas, conformando una dieta variada de frutas y verduras, carnes, lácteos, huevos, hongos y frutos secos, entre otros.

Se desarrollan diversas estrategias para la resolución de situaciones que se presentan a diario en las chacras. Cada familia o comunidad vive y lleva a cabo sus actividades en el campo según su experiencia, el tiempo de permanencia en el lugar como así también a través de los hábitos y costumbres locales y familiares. Se pudo identificar en este trabajo un saber colectivo, signado tanto por conocimientos familiares como comunales fortalecido a lo largo de las generaciones y enriquecido por un constante intercambio de saberes.

Desde el aspecto ambiental cabe destacar el ciclaje de materiales y energía dentro de los predios familiares como así también entre varios predios a través de la venta/intercambio de abono y pasto. Este aspecto es interesante en el marco de un estudio agroecológico como el que aquí se realiza, ya que los agroecosistemas familiares se autoabastecen de los insumos necesarios para sus actividades agropecuarias con baja necesidad de adquirirlos de forma externa manteniendo así una notoria sustentabilidad ambiental y social dentro de la comunidad.

Se observó que la actividad dentro del ciclo de cultivo que más congrega a las familias o comunidades es el momento de cosecha, en donde todos y todas se reúnen para llevar a cabo esta tarea en conjunto, sobre todo en la cosecha de cultivos que se realizan en grandes superficies tal es el ejemplo de la papa. Muchos de los y las integrantes de la familia que ya no residen en el medio rural en la actualidad, mantienen fuertes lazos con el mismo. A pesar de haber migrado al pueblo (recientemente devenido ciudad), mantienen hábitos y costumbres en cuanto al consumo y a la producción de alimentos, aunque viven en la ciudad se abastecen a través de sus familias con

productos y saberes de campo que trasladan a su núcleo familiar más próximo y a sus allegados. Se podría asegurar entonces que el paraje rural posee ramificaciones que conforman un territorio más amplio que su delimitada extensión geográfica. La importancia social que representan las huertas -granjas familiares se ve reflejada en las redes de intercambio que se dan entre familiares, amigos y vecinos/as. A través del intercambio y venta de plantas, semillas, animales y productos derivados así como del compartir experiencias, se refuerzan las redes de vinculación dentro de la comunidad.

Para las familias que viven y trabajan en el campo no existe un momento de trabajo y uno de descanso tan delimitado como cuando el trabajo es realizado en relación de dependencia o fuera de los predios. En el campo, las actividades se encuentran interrelacionadas y existe un constante sostenimiento y realización de tareas que hace a la vida cotidiana de quien vive en el medio rural que no es visto como trabajo sino como parte de la vida. Se crea de esta forma, un entramado en el que los vínculos y el tiempo compartido se hallan constante interacción. Se trabaja y se convive en un mismo espacio físico, por ello cobra gran relevancia la organización interna de cada familia o comunidad ya que a partir de ello se pueden llevar adelante los trabajos requeridos en cada momento del ciclo productivo así como también establecerse los momentos de ocio y esparcimiento.

Se destaca a las mujeres en las tareas de mantenimiento diario ya sea de los huertos familiares así como de los animales que son criados por las familias. Por lo general, son ellas quienes se encargan de la alimentación, así como también quienes realizan en las huertas las tareas de mantenimiento y las cosechas diarias para la elaboración de comidas para la familia.

Por otro lado, se observó en la población femenina del lugar un hábito en la utilización de diversas plantas aromáticas y medicinales para el tratamiento de afecciones que pueden afectar tanto a miembros de la familia así como también para curar enfermedades en animales y plantas. Existe un conocimiento local, enriquecido a través de las experiencias familiares y comunales, en cuanto al uso de plantas medicinales ya sean nativas o exóticas naturalizadas en la zona y son en general las mujeres las poseedoras de ese conocimiento, las encargadas de cultivar o recolectar las mismas y de realizar los diferentes preparados.

Debido a lo observado, se puede señalar que existe en el paraje rural una tendencia a la producción de alimentos que se encuentra culturalmente arraigada y en mayor o menor medida las familias que habitan en esta zona los producen y comercializan o intercambian con vecinos/as. Muchas de las producciones familiares no están orientadas principalmente para el mercado, aunque luego puedan ingresar en éste circuito como excedentes. Por lo general, la elaboración y venta de conservas y productos es llevada a cabo por mujeres y se percibe que estas actividades se encuentran subvaloradas ya que no son tenidas en cuenta en los ingresos familiares (al menos no mencionadas en primera instancia), aunque el aporte monetario de las mismas representen una porción significativa de los mismos.

Resulta preciso detenerse en este punto para señalar que se considera de suma importancia en futuras investigaciones a nivel local, la profundización en aspectos relacionados a la división de tareas y a los roles, vinculados a los valores simbólicos que los mismos poseen dentro de las familias. Se considera, a partir de la experiencia obtenida en este trabajo de investigación, que las cuestiones relacionadas al género atraviesan de múltiples maneras cualquier estudio que quiera llevarse a cabo sobre todo si el mismo busca conocer aspectos socio-culturales de grupos humanos y es de suma importancia tener presente ésta perspectiva en cualquier estudio a realizar. En el caso



de este trabajo, aunque no se planteó dentro de sus objetivos visibilizar o estudiar algún aspecto vinculado al mismo, al trabajar junto a las familias rurales del paraje, salieron a la vista aspectos que deben ser abordados teniendo presente la perspectiva de género con el fin de poder profundizar y abordar su complejidad.

Dentro de la comunidad analizada, se observaron redes de reciprocidad entre sus habitantes, en las que ocurren intercambios de bienes (frutas y verduras, semillas, abono, pasto, etc) y servicios (tiempo de trabajo, acarreo de pasto-abono, entre otros) entre familias, vecinos/as y amigos/as. Estas redes se construyen, forman vínculos y fortalecen los lazos sociales dentro de la propia comunidad. Este tipo de intercambios resultan muy interesantes de destacar, ya que para la obtención de bienes y servicios existen vías alternativas en las que el dinero no participa o no tiene un rol central y por lo tanto no representa una limitante para obtener lo que cada familia precisa. Se considera necesario desde un estudio agroecológico detenerse a observar estas redes, profundizar en los circuitos de comercialización e intercambio para indagar en el mapa de actores de los territorios estudiados.

Se destaca el hecho de que numerosas familias, sobre todo las que residen en la zona hace más tiempo, tienen resueltos los canales de comercialización de sus productos en redes dentro de la propia comunidad y no ven la necesidad de asistir a ferias y mercados. Estas redes se ven favorecidas por las mejoras en la comunicación ya que muchas de ellas dependen del ofrecimiento de productos a través de aplicaciones de teléfono y redes sociales. Quienes asisten con mayor frecuencia a ferias y mercados son parte de la población más joven y muchos de ellos/as llegaron recientemente a la zona.

La comercialización e intercambio entre vecinos/as mueve los hilos de una economía local, que no es posible evaluar desde una racionalidad capitalista ya que los parámetros a observar no son sólo económicos sino que poseen componentes sociales, históricos y ambientales por lo tanto son diversos y su significancia se encuentra moldeada a partir de rasgos territoriales. En la producción familiar lo económico y lo productivo están relacionados con aspectos afectivos y vinculares y son parte de la cotidianeidad. El modelo de economía que impera en la sociedad actual, no permite ver con claridad y valorar otro tipo de economías y otras formas de subsistencia, la economía manejada por muchas familias que radican en zonas rurales y producen parte de sus alimentos, escapa a este modelo donde todo se mide en términos de productividad y rendimiento económico.

Dentro de las estrategias económicas que desarrollan las familias rurales aquí estudiadas para llevar adelante sus vidas, existe un amplio abanico de posibilidades en el que se destaca a la pluriactividad como rasgo distintivo, la cuál se ha visto acrecentada en los últimos años por la combinación de ocupaciones y de fuentes de ingreso. Las familias rurales diversifican sus ingresos y eso genera mayor estabilidad económica hacia el núcleo de la unidad doméstica ampliando las posibilidades de persistencia en el medio rural.

Es posible que gracias a la mayor movilidad de la población debido a la mejora en los caminos del paraje como así también a la mencionada diversificación de las fuentes de ingresos en donde abundan los trabajos extraprediales, pueden verse alteradas y en algunos casos debilitadas las redes de intercambio de bienes y servicios entre vecinos/as y con ello los lazos que los vinculan. Asimismo se observó la disminución en la disponibilidad de tiempo para llevar a cabo las tareas en el campo ya que quienes salen a trabajar fuera del predio argumentan no tener la suficiente

disponibilidad del mismo para actividades agropecuarias lo cual va en detrimento de ellas.

Se observa en la zona un gran aumento de promoción turística que impacta de diversas formas, el turismo y la producción agropecuaria se encuentran en constante interacción y pueden considerarse actividades complementarias. La actividad turística existe en el paraje debido a su perfil productivo, en donde éste es ofrecido como atractivo con sus chacras familiares, oferta de alimentos y producciones provenientes del campo y cabalgatas, todo ello enmarcado en el valor paisajístico del lugar con numerosas sendas de montaña y atractivos turísticos, con el rasgo distintivo de una comunidad con histórico perfil rural. Trabajar sobre ello se considera necesario para reconocer la interacción que existe entre ambas actividades ya que considerarlas como opuestas sólo llevará a que la actividad turística se realice en detrimento de la producción agropecuaria poniendo en riesgo su supervivencia.

En cuanto al aspecto económico como así al social, la actividad turística es la fuente de ingresos que posee variaciones más acentuadas a lo largo del año. Hay una tendencia a que mucha población rural se vaya ligando más al turismo en detrimento de las actividades agropecuarias lo que genera un tipo de vinculación diferente dentro de la propia comunidad, en la que la trama social se modifica y muchos/as de les que estaban vinculados a través de lo agropecuario ahora lo hacen desde actividades orientadas al turismo. Aún quiénes siguen llevando a cabo trabajos de campo, se ven presionados a adaptarse a los nuevos contextos en los que se generan nuevos escenarios. Los efectos de las transformaciones sobre la actividad agropecuaria y el uso de la tierra, así como las posibilidades de inclusión de los antiguos residentes y los conflictos resultantes se consideran de carácter multidireccional y deben ser abordados desde diversas disciplinas.

El aumento de la presencia del turismo en la zona es visto como un problema por un lado, ya sea por el fraccionamiento de tierras y el cambio de uso de suelo, la menor disponibilidad de agua y aumento en la contaminación, pero también es considerado como una oportunidad de nuevas fuentes laborales, de venta de excedentes y elaborados de la producción agropecuaria y como motor generador de inversiones en la zona.

Al indagar en las problemáticas y limitantes que afectan a las actividades productivas, las mencionadas con mayor frecuencia fueron la subdivisión de la tierra, la falta de disponibilidad de agua y el aumento de perros. Estas se encuentran en estrecha relación con el aumento demográfico en la zona, ya que las/los nuevos pobladores demandan tierra donde establecerse y agua para el consumo.

Se observa desde la promoción estatal la tendencia a la transformación del espacio rural de un lugar productivo a uno de consumo en donde predomina la valoración estética del territorio. El reciente asfaltado de la ruta principal de acceso al paraje así como también la conexión a internet de gran parte de la población, modifica las lógicas de funcionamiento transformando a un distante paraje rural en un lugar de fácil y rápido acceso. Asimismo las mejoras en las comunicaciones transforman la dinámica de la vida en el campo de diversas maneras. Desde aspectos que pueden considerarse positivos, se puede mencionar la fusión de la tecnología y el medio rural en donde ambas se complementan para enriquecerse. Aparecen nuevas formas de comercialización a través de aplicaciones de celular que ofrecen más oportunidades para las familias productoras y se accede a material bibliográfico y de capacitación que en otros momentos no era factible gracias a la conexión a internet. Otro punto que reviste relevancia es que se presume que el acceso a internet en

la población del paraje puede incidir positivamente y mitigar el éxodo de jóvenes rurales a las ciudades, pudiendo éstos permanecer en el medio rural produciendo alimentos pero con la posibilidad de disponer de tecnología, se considera importante la realización de trabajos a nivel local que contemplen este tema para su análisis en profundidad. Así como la comunicación en el paraje debido a las mejoras se ve beneficiada en múltiples aspectos también se considera que puede verse perjudicado el contacto entre vecinos/as ya que la conexión a internet muchas veces genera que las personas no salgan de sus hogares y ocurran menor cantidad de instancias de encuentro entre las familias del paraje rural modificando el entramado social de la comunidad.

El perfil de los y las pobladoras rurales se resignifica, a partir de la combinación de actividades para generar nuevas formas de vida en territorios en transformación. Interesa entonces abordar el estudio de las familias rurales desde miradas que superen lo estrictamente agrícola para contemplar el gran abanico de actividades que hacen actualmente a la realidad en el medio rural. Las actividades vinculadas a la producción de alimentos fortalecen la soberanía alimentaria de las familias rurales en contraposición a la actividad turística que a pesar de ser una gran generadora de dinero se encuentra sujeta a vaivén económicos y está condicionada por modas o eventos extraordinarios como fue el caso de la pandemia de Coronavirus. La familia que produce en alguna medida sus alimentos aporta directamente a ésta soberanía ya que garantiza alimento y de calidad. Resulta apropiado considerar a la producción familiar dentro de la agroecología ya que la misma, entre otras cosas, genera estabilidad socioeconómica a escala local minimizando los riesgos por escasez de alimentos y ayudando a muchas familias a complementar sus ingresos y su alimentación con la autoproducción de hortalizas, frutales, y cría de animales. Asimismo las familias producen con baja dependencia de insumos externos y promueven la comercialización e intercambio de productos en mercados locales fortaleciendo el arraigo al territorio. El enfoque agroecológico resulta de gran utilidad para observar y analizar estos casos ya que propone ampliar la mirada para contemplar el sinfín de aspectos que la componen.

Con la construcción de esta red se buscó vincular algunas de las temáticas desarrolladas en este trabajo de investigación con el término soberanía alimentaria definido en apartados anteriores.

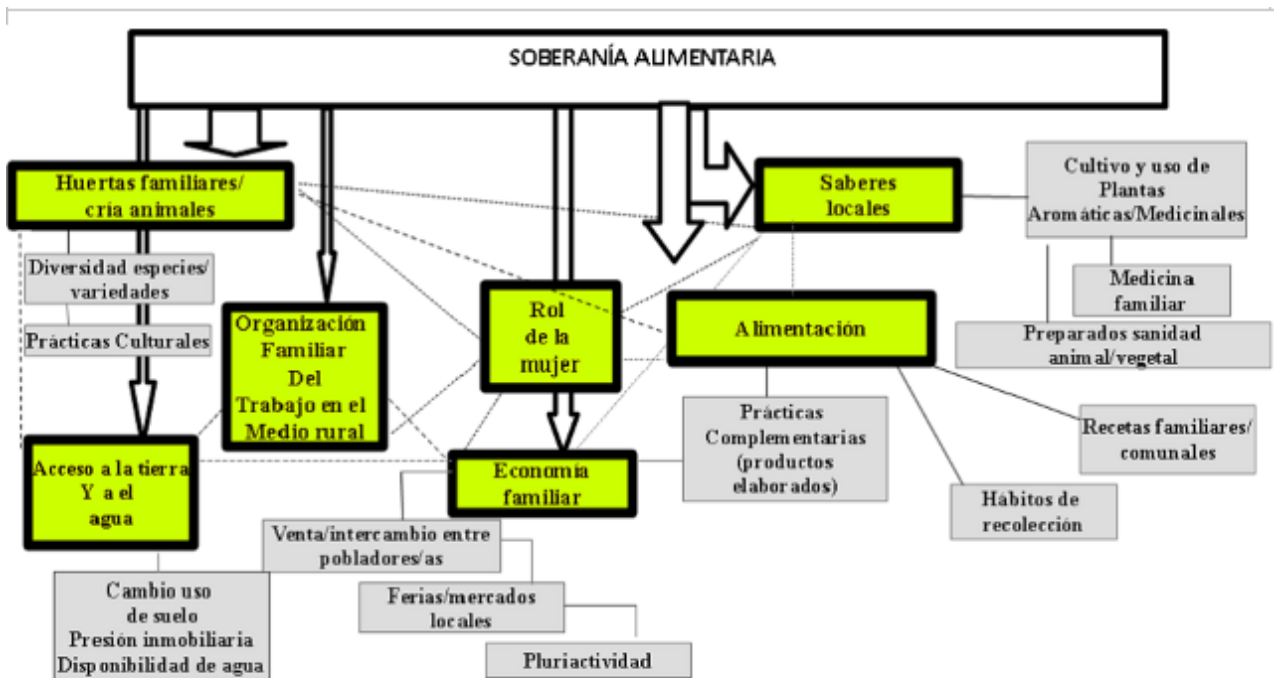

Cuadro 6: Soberanía alimentaria. Fuente: Elaboración propia

Si abordamos la soberanía alimentaria cuando en su definición plantea el derecho de los pueblos a definir sus propias estrategias y políticas de producción, distribución y consumo, ésta puede ser relacionada a "huerta familiar/cría animales" en cuanto a las estrategias productivas llevadas adelante por los pequeños productores/as y a las prácticas culturales realizadas, contenidas dentro de los saberes locales de cada familia/comunidad. También a la organización familiar para el trabajo en el campo, propia de cada predio, que permite llevar a cabo esas estrategias, la organización a nivel comunidad como así también las economías familiares la cuales se encuentran ligadas a ello.

En la definición de soberanía alimentaria se encuentra enunciado también el respeto a las culturas y la diversidad de los/las campesinos/as en cuanto a la comercialización y gestión de los espacios rurales. Por un lado el respeto a la cultura podría vincularse a los saberes locales los cuales están conformados por numerosos de elementos ya sean los relacionados a la producción y usos de plantas aromáticas y medicinales para uso humano, vegetal y animal, los saberes vinculados a las prácticas culturales en los cultivos y cría de animales como así también a la alimentación de las familias en los hábitos de recolección, en las maneras de preparar los alimentos y en el conocimiento de prácticas complementarias para la realización de productos elaborados. Este último punto se encuentra en estrecha relación con la economía familiar ya que en muchas ocasiones estos productos son comercializados y generan ingresos. El respeto a la diversidad en los modos de comercialización podría ligarse a las estrategias que llevan adelante las familias en los medio rurales para poder cubrir sus requerimientos, las ventas e intercambios entre vecinos/as, la concurrencia a ferias y mercados así como el desarrollo de la pluriactividad, que forma parte de esa diversidad. Por otro lado, el respeto por la cultura y la diversidad de los pueblos sobre la gestión de los espacios rurales también se halla conectada a la participación de los y las pobladores en las políticas públicas que afectan al espacio rural ya sea en la planificación como así también en la toma de decisiones. No es posible definir las propias estrategias y políticas así como gestionar los espacios rurales si la población no posee suficiente tierra para cultivar o disponibilidad de agua para riego, entre otros aspectos. El disponer de ello está condicionado en gran medida por las políticas públicas llevadas adelante por el gobierno de turno quienes pueden o no favorecer la producción agropecuaria, así como también se encuentra sujeto a negocios financieros de empresas privadas .

Como puede observarse en el cuadro 6, las líneas punteadas conectan los conceptos entre sí, ya que están íntimamente relacionados. Pero sobre todo se quiere resaltar a modo de cierre, un concepto que no aparece en la definición de soberanía alimentaria ( por ello es que en el mapa que no está conectado al término) y que sí aparece en los resultados del estudio a campo y éste es el rol de la mujer. Se pudo observar como el papel de las mujeres es protagónico en muchas de las actividades que se llevan a cabo en el medio rural. Se encuentra conectado a los saberes locales en recolección, producción y uso de plantas medicinales, en la alimentación familiar, en el sostenimiento diario de huertas y alimentación animal, en la elaboración de productos para consumo familiar y venta como así en la participación en espacios de comercialización.

Es de suma importancia que la perspectiva de género, la soberanía alimentaria y la agroecología sean abordadas de forma conjunta y en interacción.

# Bibliografía

- Aguirre, P. (2014). La complejidad del evento alimentario. Piaggio, L.R. (comp), Enfoques socioculturales de la alimentación ( pp 4-14). Buenos Aires:Librería Akadia Editorial.
- Aiani, B y Ejarque, M. (2019). Apuntes históricos transformaciones recientes en los actores y estructura de la producción de frutas finas en la Comarca Andina del paralelo 42. Desarrollo rural y cuestión agraria. INTA\_CRP, Patagonia Norte, Área investigación y desarrollo, pp 121-147.
- Alvaro, M.B. (2012). La actividad agraria en el ingreso de los hogares rurales: El caso de dos pueblos de la línea sur rionegrina. VII jornadas de sociología de la UNLP.
- Arzeno, M y Troncoso, C (2009). Actividades agrarias, turismo y contradicciones del desarrollo en la Quebrada de Humahuaca, Jujuy. Mabel Manzanal y Federico Villarreal (comp), El desarrollo y sus lógicas en disputa en territorios del norte argentino ( pp 221-242). Ediciones CICCUS, Buenos Aires.
- Altieri, M.Á y Nicholls, C. (2000). Agroecología, Teoría y práctica para una agricultura sustentable. México: PNUMA.
- Altieri, M. A y Toledo, Víctor. (2010).La revolución agroecológica de América Latina : Rescatar la naturaleza, asegurar la soberanía alimentaria y empoderar al campesino.Bogotá: ILSA .
- Arias Guevara,M. (2014).Género y agroecología en Cuba, entre saberes tradicionales y nuevas tecnologías. Agroecología 9: 23-30
- Ayala Barreto, P. (2022). Identificación de las principales problemáticas que afrontan los/as productores/as de fruta fina en la zona urbana y periurbana de la Comarca Andina del Paralelo 42, a partir del avance urbano de los últimos años . Trabajo de tesis para título de grado de la carrera Licenciatura en Agroecología de la Universidad Nacional de Río Negro.
- Balsa, J. (2012). Agricultura familiar: Caracterización,defensa y viabilidad. Revista interdisciplinaria de estudio agrario, vol 36, pp 6-27.
- Bendini, M. y Steimbregger, N. (2011). Ocupaciones y movilidades en pueblos rurales de la Patagonia. Una mirada desde lo agrario. Mundo Agrario, Vol 12, pp 3-27.
- Blanco, Daniel y Mendes, José María (2003) “Los valles cordilleranos del Paralelo 42°. Procesos sociales en la construcción de una región”. Tesis de Licenciatura en Historia. Facultad de Humanidades. Universidad Nacional del Comahue .

- Bondel C.S (2008). Transformaciones territoriales y análisis geográfico en ámbitos patagónicos de montaña, la comarca andina del paralelo 42 .Tesis Doctoral en Geografía Facultad de Humanidades y Ciencias de la Educación, Universidad Nacional de La Plata .
- Bondel C. S y De Almeida, A. (1995). El Bolsón en la cuenca del Lago Puelo. Una introducción a la relación hombre-medio ambiente. Convenio INTA Bariloche- UNPSJB. Las Golondrinas: Mimeo
- Bondel S, Carabelli F y Novara M. (s.f ). Problemáticas socioterritoriales en comarcas andino patagónicas de argentina: Fundación Cooperar
- Cano Contreras, E (2015). Huertos familiares: un camino hacia la soberanía alimentaria. Revista Pueblos y Fronteras digital. Volumen 10, número 20 , pp. 70-91.
- Cáceres, D M (1995). Estrategias campesinas en sociedades rurales contemporáneas. Revista Facultad de Agronomía, 15(1 ):67-72
- Cardozo. A (2014). Estrategias socio-productivas de establecimientos ganaderos del sudoeste de la provincia de Río Negro, Argentina” .Tesis de Magister de la Universidad de Buenos Aires, Área Desarrollo Rural.
- Cardozo, A. y Reque, R. (2012). Caracterización de la producción ganadera correspondiente al sector rionegrino de la Comarca Andina del Paralelo 42°. Series Comunicaciones técnicas ISSN 1667-4006: INTA.
- Carmagnani , M (2008). La agricultura familiar en América Latina . Revista Latinoamericana de Economía, Vol 39, pp 13-56.
- Chablé-Pascual,R.,Palma-López,D.J.,Vázquez-Navarrete,C.J.,Ruiz-Rosado, O., Mariaca-Méndez, R. Ascensio-Rivera, J.M.(2015) Estructura, diversidad y uso de las especies en huertos familiares de la Chontalpa,Tabasco, México . Revista ecosistemas y recursos agropecuario, vol 4, pp 23-39.
- Chávez García, E (2012).Desarrollo modernizador y manejo tradicional del huerto familiar en Tabasco: dos paradigmas diferentes . Mariaca Méndez, R.(ed). El huerto familiar del sureste de México. (pp 392-414).México:ECOSUR.
- Cittadini, R.(comp) (2010). Economía social y agricultura familiar : hacia la construcción de nuevos paradigmas de intervención Buenos Aires: Ediciones INTA.
- Cloquell, S, De Nicola, M y Gonella, M. (2000). La sustentabilidad agropecuaria como una estrategia de reproducción en la producción familiar. Cuadernos de Desarrollo Rural, Vol 44, pp 77-99.
- Cobelo, C. (2017) .Transformaciones territoriales en los Andes Patagónicos. El caso de las zonas rurales de El Bolsón, Río Negro. Tesis doctoral de la Universidad de Buenos Aires, Área Ciencias Agropecuarias .

- Coppi, G.O. (2010). La agriculturización en el contexto de una nueva ruralidad : Nuevos actores pluriactivos en el departamento Río Primero de la provincia de Córdoba . Geograficando, vol 6,pp 77-99.
- Coraggio, José Luis (2009) Los caminos de la economía social y solidaria. Revista de Ciencias Sociales Facultad Latinoamericana de Ciencias Sociales Vol 33, pp. 29-38 .
- Martínez Corona, B.; Hernández Flores, J. (2016). Reproducción campesina y conocimiento local en contextos de fragilidad social y ambiental: Estrategias familiares y comunitarias en la cordillera del Tenzó, México. Mundo Agrario, 17 (35), e020
- Craviotti, C(comp.)(2014).Agricultura familiar en Latinoamérica Continuidades, transformaciones y controversias . Buenos Aires: CICCUS .
- Craviotti, C. (1999). Pluriactividad: su incorporación en los enfoques y en las políticas de desarrollo rural” en Estudios del Trabajo. Buenos Aires: ASET.
- Craviotti, Clara . (2008).Empleo agrario y ruralidad ampliada. Revista de Estudios Geográficos, vol 4, pp 1-17.
- Craviotti C. (2012). Los enfoques centrados en las prácticas de los productores familiares, una discusión de perspectivas para la investigación en sociología rural. Revista Internacional de Sociología (RIS) Vol.70, nº 3.
- Danklmaier, C.(2013). Desarrollo Territorial con Enfoque de Sistemas Agroalimentarios Localizados (AT - SIAL) La Comarca Andina del Paralelo 42. Equipo Nacional, IICA Argentina.
- Dezzotti, A. y L. Sancholuz (1991). Los bosques de Austrocedrus chilensis en la Argentina. Ubicación, estructura y crecimiento. Bosque, vol 12, pp 43-52.
- Fernández Arocena, J.M, Ramilo, D.N y Maggio, A. (cord) (2015). Somos la Tierra : historias y retratos de la agricultura familiar en la Argentina. Ciudad Autónoma de Buenos Aires : Ediciones INTA.
- Filardo, V. (2006). Globalización y turismo: impactos en los territorios . Facultad de Ciencias Sociales, Universidad de la República :Uruguay (pp 185-217.)
- González de Molina .M (2011). Introducción a la Agroecología. Serie agroecología y ecología agraria. Cuadernos técnicos Sociedad Española de Agricultura Ecológica.
- González, R.,Otero, A, Nakayama, L y Marionni, S. Las movilidades del turismo y las migraciones de amenidad: problemáticas y contradicciones en el desarrollo de centros turísticos de montaña . Revista de geografía Norte Grande, vol 44,pp 75-92.
- González, F (2015). La ‘nueva ruralidad’ en Cañuelas. Entre la agroecología y las nuevas urbanizaciones .Mundo Agrario, vol. 16, núm. 31. Universidad Nacional de La Plata .

- Giarracca, N. (2017). Estudios rurales y movimientos sociales: miradas desde el Sur. Antología esencial Ciudad Autónoma de Buenos Aires: CLACSO.
- Gorban, M (2015). Hablemos de Soberanía alimentaria . Buenos Aires: : Mónada Nómada + CaLiSA .
- Halpin, M. (2021). Nueva ruralidad, turismo y producción familiar en el delta de tigre (buenos aires, argentina) .Estudios Rurales, Centro de Estudios de la Argentina Rural Universidad Nacional de Quilmes, Argentina . Vol 11, pp 1-16.
- Impemba, M y Maragliano, M.G. (2019). Turismo y territorios en transformación en comunidades mapuche del sur de la provincia del Neuquén, Argentina .Revista Antropologías del Sur Año 6 N°12, pp 225 - 240 .
- Kay, C. (2009). Estudios rurales en América Latina en el periodo de globalización neoliberal: ¿una nueva ruralidad? Revista Mexicana de Sociología, Vol. 71, pp. 607-645 .
- Koc, M y Welsh, J. (2014). Alimentos, prácticas alimentarias y experiencias en la inmigración. Piaggio, L.R. (comp), Enfoques socioculturales de la alimentación (pp 212-229).Buenos Aires:Librería Akadia Editorial.
- Landini, F (2010). La dinámica de los saberes locales y el proceso de localización del saber científico. Aportes desde un estudio de caso. Cuadernos de Desarrollo Rural 7, (65), pp 21-43.
- Llambí, L. (2012). Procesos de transformación de los territorios rurales latinoamericanos: los retos de la interdisciplinariedad . Revista Eutopía, Vol 3, pp 117-134.
- Llosa, C. (2016) ¿“Sin loteo no hay esquí” o “Sí al esquí, no al loteo”? Análisis de la controversia ambiental del Cerro Perito Moreno, El Bolsón, Río Negro, Argentina (2010-2013) , Maestría en Ciencia, Tecnología e Innovación
- Long, N y Long A (1992). Campos de batalla del conocimiento. La interrelación de teoría y práctica en investigación social y desarrollo. Traducción para uso interno de la cátedra de Sociología Rural, Fac. Cs Soc. UBA.
- Lopez, S y Madariaga, M. (2021). Dinámica poblacional y la incidencia de incendios en la Comarca Andina del paralelo 42°. Comunicación Técnica 262. INTA Bariloche. ISSN 1667-4006.
- Lugo Perea, L y Rodríguez Rodríguez, L. (2018). El agroecosistema: ¿objeto de estudio de la agroecología o de la agronomía ecologizada? Anotaciones para una tensión epistémica.Interdisciplina Volumen 6 | número 14, pp 89-112.
- Manzanal, M y González, F. (2010). Soberanía alimentaria y Soberanía alimentaria y agricultura familiar agricultura familiar ,Oportunidades y desafíos del caso argentino. Realidad Económica 255, pp 12-47.
- Manzanal, M (2014). “Territorio, desigualdades y relaciones de poder. Producción del espacio y



procesos de sojización en el Cono Sur latinoamericano: el caso argentino”. XIII Seminario RII, UF de Bahía .

-Martínez-Torres, M.E.,y Rosset. P (2016). Diálogo de saberes en la Vía Campesina. Soberanía alimentaria y Agroecología. Espacio Regional. Vol. 1 (13), pp 23 - 36

-Martínez Carazo, P (2006). El método de estudio de caso: estrategia metodológica de la investigación científica . Pensamiento & Gestión, núm. 20, pp. 165-193 .Universidad del Norte Barranquilla, Colombia

- Mendez .L (2018). Región andina norpatagónica. aportes para una historia renovada . desde la patagonia, difundiendo saberes revista de divulgación científica del centro regional universitario Bariloche,pp 24-46.

- Mereb JM (2011).Gestión ambiental de áreas naturales protegidas en la región andino norpatagónica estudio de caso: recursos naturales y actividades de montaña en el área natural protegida río azul – lago escondido (anprale) . Tesis de Licenciatura en Geografía, Universidad de Buenos Aires ,Facultad de Filosofía y Letras .

- Madariaga, M (2009) . Sistema de soporte de decisiones para la producción agrícola de los valles cordilleranos patagónicos (ssd) . Grupo Sistemas de Producción, Economía y Sociología Rural INTA — EEA Bariloche.

- Mançano Fernandes ,B. (2017). Territorios y soberanía alimentaria. Revista latinoamericana de estudios rurales II (3) , pp 23-38.

- Margiotta, E y Benencia, R (1995).Introducción al estudio de la estructura agraria: la perspectiva sociológica. Cátedra de Sociología Rural- FAUBA. Ficha N°1 pp 1-16.

- Mariaca Méndez, R (2012). La complejidad del huerto familiar maya del sureste de México. Mariaca Méndez, R.(ed). El huerto familiar del sureste de México. (pp 392-414).México:ECOSUR

- Márquez, S. (2005). Ni únicamente agrícola ni hecha sólo por la familia, de qué hablamos cuando hablamos de agricultura familiar . Periódico La Tierra : PRODERNEA y PRODERNOA

- Matijasevic Arcila ,M.T y Ruiz Silva, A. (2013). Revista Latinoamericana de Metodología de la Investigación Social, Vol 5, pp. 24-41.

- Mendes J. M (2010). Sociedades del bosque: Espacio social, complejidad ambiental y perspectiva histórica en la Patagonia andina durante los siglos XIX y XX. Tesis de Maestría Programa de Estudios de Posgrado de CLACSO.

- Moctezuma Pérez. S. (2010).Una aproximación al estudio del sistema agrícola de huertos desde la antropología. Ciencia y sociedad, Volumen 35, p 47-69.

- Montserrat, G , Gómez, A y Núñez, A. (1993). Concepto y manejo tradicional de los huertos familiares en dos bosques tropicales mexicanos. Leff, E y Carabias, J (coords.).Cultura y manejo de los recursos naturales México: Programa de las Naciones Unidas para el Medio Ambiente, pp. 575-623

- Neiman, G, Quaranta, G. (2006). Los estudios de caso en la investigación sociológica. En:

Estrategias de investigación cualitativa. Vasilachis de Gialdino, I (coord). Capítulo 6: pp 213-238. Barcelona: Ediciones Gedisa.

- Novara, M., y Bondel, C. S., (2006): “Análisis geográfico y aplicación SIG a los parcelamientos rurales de la Patagonia Andina Argentina”, GeoFocus (Artículos), nº 6, p. 47-80. ISSN: 1578-5157.

- Obschatko, E. (2009). Las explotaciones agropecuarias familiares en la República Argentina: un análisis a partir de los datos del censo Nacional agropecuario 2002- 1a ed. Buenos aires: Ministerio de Agricultura, Ganadería y Pesca de la Nación: Instituto Interamericano de Cooperación para la Agricultura Argentina.

- Pastore, R.E.(2017). Economía social Nociones Básicas. Material de trabajo Grupo de Economía Social de la UNQ Tutorías para el Plan “Manos a la Obra”

-Pastore, R. E. (2010). Un panorama del resurgimiento de la economía social y solidaria en la Argentina. Revista de ciencias sociales, 2(18), 47-74.

- Perren, J y Pérez Álvarez, G. (2009). Las “nuevas” provincias como problema historiográfico. Una primera aproximación a los casos patagónicos. XII Jornadas Interescuelas/Departamentos de Historia. San Carlos de Bariloche: Universidad Nacional del Comahue,

-Pérez Izquierdo. O, Nazar . A, Salvatierra. E , Pérez-Gil. S, Rodríguez. L, Castillo Burguete. M y Mariaca Méndez. R. (2011). Frecuencia del consumo de alimentos industrializados modernos en la dieta habitual de comunidades mayas de Yucatán, México. Estudios Sociales , Volumen 20 , p.158-184.

- Pescio, F. (2020). Balance entre la producción de una huerta agroecológica y la demanda nutricional de una familia tipo en el Área Metropolitana de Buenos Aires. Revista de Investigaciones Agropecuarias, vol. 46, núm. 1, pp. 116-122.

- Piaggio, L.R y Solans, A.M. (2014). Enfoques socioculturales de la alimentación. Buenos Aires: Librería Akadia Editorial.

- Quisle, T. (2000). Recuerdos de un mallinense. Mallín Ahogado: impresión independiente

- Rovaretti , G ( 2022). “Estudio de caso de las mujeres de la comunidad NEHUEN-CO, Rio Negro. Cruces entre agroecología y ecofeminismo .Trabajo final de grado para acceder al título de Licenciada en Agroecología

- Sili, M. (2005). La Argentina rural : de la crisis de la modernización agraria a la construcción de un nuevo paradigma de desarrollo de los territorios rurales. Buenos Aires : Ediciones INTA, 2005

-Sili, Marcelo E. (2010) ¿Cómo revertir la crisis y la fragmentación de los territorios rurales? Ideas y propuestas para emprender procesos de desarrollo territorial rural . Argentina: INTA

-Subsecretaría de Planificación de la Provincia de Río Negro-Consejo Federal de Inversiones-Instituto de Gestión de Ciudades (2012, 2013). Agenda Territorial de El Bolsón .Documentos de Trabajo e Informe final.

- Soverna, S., Tsakoumagkos, P. y Paz, R. (2008).Revisando la definición de agricultura familiar -

1a ED. Buenos Aires: Secretaría Agricultura, Ganadería, Pesca y Alimentos.

-Tadeo, N. (1995). Género y trabajo: La contribución del trabajo femenino en la explotación agrícola familiar. I Jornadas de Geografía de la UNLP, 12 al 15 de octubre de 1993, La Plata, Argentina.

- Toledo, V M y Barrera-Bassols, N. (2009). La memoria biocultural, La importancia ecológica de las sabidurías tradicionales. Junta de Andalucía/ Icaria Editorial. 230 pp.

- Taylor S.J , Bogdan. R (1987). Introducción a los métodos cualitativos de investigación, La búsqueda de los significados. Barcelona, España: Paidós

-Vargas, M (2017) Apuntes sobre la agricultura familiar en Bolivia. Instituto Interamericano de Cooperación para la Agricultura .

- Vázquez-García, V. (2015). Ganado menor y enfoque de género. Aportes teóricos y metodológicos. Agricultura, sociedad y desarrollo, vol. 12, núm. 4, pp. 515-531.

- Windfuhr, M y Jonsén, J. (2005). Soberanía Alimentaria, Hacia la democracia en sistemas alimentarios locales . Reino Unido:ITDG Publishing .

## Anexos

### Características entrevistados/as

#### Año 2022

Famílias entrevistadas	Perfil/Integrantes de la familia que residen en el predio/ ocupación/visiones	Composición ingresos (% porcentaje que representa en la economía familiar)
1	Origen rural , ella nacida en Mallín y él en El Maitén Se instalaron en Mallín hace 2 años Hombre, 57 años (independiente) Mujer, 54 años (empleada pública) Hijo menor, 26 años (construcción) 4 hijos viven en El Bolsón , tienen animales allí. (aportan economía familiar) Volvieron para aprovechar el campo. Eligen la tranquilidad	Producción de su chacra; Temporario (fuera de la chacra); Permanente fuera de la chacra. (cargo público); Aporte miembros de la familia que migraron
2	Nacido y criado en esa chacra. Su abuelo llegó de Chile en 1906. Hombre (60 años) vive solo. Trabajan en comunidad 4 hermanos (2 viven en el predio y 2 en el pueblo). La vida rural	- Producción de la chacra (%80 fluctua) - Permanente fuera de la chacra (cargo público) 80% es fijo

	es cultural familiar, el volvió al campo hace 5 años, le encanta la vida rural.	
3	Nació en El Bolsón y hace 20 años volvió a Mallín, familia de campo .Trabajó en "comer en familia" obtuvo su tierra en mandato de Intendente Cacho RomeraMujer (65 años); Hija (30 años); Nietos (10 y 15 años); HIjo" <i>Antes se sembraba más (sus abuelos) ahora la gente no siembra.</i> "	Negocio Propio, Pequeño emprendimiento (20%);Fuera de la chacra permanente (20%);Programas sociales (50%)
4	Ella es de Puelo ( su mamá tenía quinta), el nacido en Mallín nieto de los primeros pobladores. Ambos relacionados al trabajo de campo-Mujer,46 años (Despensa y trabajo de chacra). -Hombre ,51 años(trabajo de chacra y cabalgatas) 3 hijas viven en Esquel(Estudiantes )Ella siente que cada vez hay más gente que hace huerta, a futuro se imagina seguir acá, haciendo lo que hace	-Negocio propio;Trabajo en el predio relacionado a la producción; Trabajo en el predio relacionado al turismo;Trabajo permanente fuera de la chacra;Trabajo temporario fuera de la chacra
5	Viene de la ciudad, su mamá hacía huerta pero a ella no le interesaba, aquí conecto (aprendiendo de la gente del lugar) y con cosas de la familia. Toda su familia viene de campo.Mujer 42 años(Tiene despensa) Hombre 39 años (Trabaja por su cuenta)	Negocio propio; Trabajo temporario fuera de la chacra
6	Nació en Mallín, Padre Vasco ,sabía trabajar la tierra, trabajó con los primeros terratenientes en la zona, sus padres vinieron a la tierra donde ellos están ahora y empezaron a sembrar. Comunidad Mapuche , residen en el predio entre 10- 12 personas, la mayoría jóvenes entre 20-30 años <i>Ahora la gente vive de otros trabajos y producen poco, la mayoría compra en el mercado</i>	-TRabajo Fuera de chacra permanent(30%) -TRabajo fuera de chacra temporario(30%) -Jubilaciones y pensiones(25%) -Trabajo en el predio relacionado con la producción (15%) Es un manejo comunitario de los ingresos, se colaboran entre todos/as .
7	Hace 12 años en la zona. Sus abuelos de origen rural emigraron a la ciudad. Elige Mallín porque le gusta,podría vivir en otro lado,pero no se imagina vivir en medio urbano.Hombre 47 años(Retirado, Estudiante) Hombre 52 años (Guardaparque) Hombre 39 años (empleado)Futuro chacra: Actividades turísticas (peq alojamiento y experiencias en medio rural),	-Aporte miembros que hayan migrado (50%);Jubilaciones,pensiones (25%);Trabajo permanente fuera de la chacra(25%);Trabajo temporario fuera de la chacra( 5%);Relacionado con la producción
8	Hace 47 años llegó a Mallín, ella de Bariloche y él de la ciudad, sus familias de origen rural. Sus hijos actualmente viven en el ámbito rural. Eligen vivir en el campo, al llegar eligieron esta zona porque no había alambrados.Hombre 70 años (Jubilado) Mujer 71 años (Jubilada)	-Jubilaciones(80%);Alquiler ;Producción de la chacra
9	Vienen de BsAs ,19 años en la zona, no tiene vínculo familiar con el medio rural. Elige este lugar para vivir por su parte social que considera no está en todos lados. Hombre 48 años (Agricultor- docente)	-Trabajo en el predio relacionado con la producción (70%);Trabajo temporario fuera de la chacra(15%);Trabajo permanente fuera de la chacra(15%)

	Mujer 45 años (Ceramista-docente) Hija 16 años (Estudiante)	
10	Nacido y criado en Mallín, volvió hace 20 años, ella nació en Rinconada de Nahuelpan y viajó trabajando en estancias. Ambos siempre tuvieron relación con la vida rural. Hombre 41 años ( Jornalero) Mujer 41 años (Ama de casa)  Hija 15 años( estudiante) La madre de él (83 años) vive en otra casa . Eligen Mallín por la tranquilidad y la paz. Ve positivo que hay más turismo y es una fuente de trabajo	-Trabajo en el predio con turismo(70%);Trabajo en el predio con la producción(25%);Trabajo temporario fuera de la chacra (5%); Programas sociales(5%)
11	De Rinconada de Nahuelpan, en Mallín hace 30 años. Siempre vinculados al campo. " <i>tenemos la comida asegurada, no nos afecta el cambio del dólar y todo eso</i> ". Mujer 74 años ( Realiza diversas tareas) Hijo 44 años ( Peón rural)	-Jubilaciones y pensiones; Trabajo en el predio relacionado a la producción
12	Nació en El Bolsón pero se crió en Mallín. Abuela paterna chilena, su papá del Foyel, su mamá de Gan GAn, su abuelo vendió en El Foyel y compró en Mallín. Su familia siempre estuvo vinculada al campo. Mujer(56 años) Mujer(59 años) sobrino(28 años) Comunidad mapuche en el predio viven más familias, realizan actividades en conjunto.Lo eligen porque se criaron acá, está toda la familia, son 8 hnos. Tienen miedo que volteen los árboles cuando ellas mueran.	-TRabajo en el predio relacionado al turismo -Trabajo en el predio relacionado a la producción -Programas sociales
13	Ella nació en Bariloche(apellido Nahuelpan), vivió siempre en Neuquén Hace 7 años viven en Mallín. El abuelo de ella vivía en el Azul (aún tiene tíos que viven allí), ella está volviendo al campo " <i>llega un momento de la vida que uno vuelve a sus orígenes, al lugar de donde viene</i> " Hombre 71 años ( jubilado) Mujer 65 años ( jubilada)No le gustaría que venga mucha gente, pero si viene que sea tranquila,solidaria.	-Jubilaciones
14	Nació en El Bolsón, hace 13 años en Mallín. Familia siempre de campo de esta zona. Mujer 32 años (Trabajo en la chacra) Mujer 47 años (ama de casa) hija 10 años (Estudiante) Mujer 30 años ( Trabajo en la chacra) Hombre (Trabajo en la chacra, albañil,carpintero) Niño Futuro chacra: con una fábrica de dulces y quesos de vaca y cabra. El tener riego le cambió todo, tiene mejores pasturas (antes eran campos de pasto pobre)	-Trabajo en el predio relacionado a la producción; Trabajo permanente fuera de la chacra; Programas sociales

15	<p>Ella nació en Mallín Ahogado, él vino de la meseta y está hace 40 años en Mallín. Siempre vinculados al trabajo de campo.</p> <p>Mujer 61 años (ama de casa, trabajo en la chacra)</p> <p>Hombre 59 años (Pensionado, jornalero)</p> <p>Hijo 34 años (jornalero)</p> <p><i>"si toda la gente que vive acá siembra 1/4 ha habrá mucha comida, que la gente no venda la tierra "está de moda vender la tierra, la tierra se trabaja no se vende, con el trabajo todo se puede. "</i></p>	-Jubilaciones ,Pensiones(80%); Trabajó en el predio relacionado a la producción(20%)
16	<p>Hombre (72 años)Desde el año 2004 tiene agua. Actualmente deja más a la naturaleza e interviene lo menos posible, hay más pasturas naturales, menos maquinaria, gallinero móvil que va preparando el terreno " <i>no hacer nada pero que nada deje de hacerse"</i>-</p>	-Jubilación(80%); Trabajo en el predio relacionado a la producción(20%)

## Año 2018

Entrevistada s/os	Perfil del huertero/a/ Comentarios- Observaciones
<b>Mujer, 42 años Pampa Mallín</b>	Familia de la zona, siempre vinculados al trabajo de la tierra. La familia tenía animales, aún tienen campo con animales (Vacas:50 madres,25 vaquillonas,toros(vende ternero en pie), Ovejas (100 madres y 25 reposicion(venta de lana en Coop La Mosqueta)
<b>Mujer,26 años Pampa Mallín</b>	No tiene familia de campo, tiene conocimiento del trabajo de la tierra pero poca disponibilidad de tiempo. Planifican en base a actividad ganadera.Quieren vivir de los animales pero es difícil,este año van a tener más.Es de El Bolson,hace 2 años viven aca.
<b>Blanca Quesada. 65 años. Pampa Mallín</b>	Su mamá era Inalef, viejos pobladores de allí.Vivía en comunidad, tierra comunal,criaban animales juntos. Ahora cambió, problemas de tierra,pelea en la familia algunos vendieron y ahora reclaman
<b>Mujer. 50años Pampa Mallín</b>	Nacida y criada en Mallín Ahogado. Su papá tenía quinta y aves de corral, ella sigue su camino
<b>Mujer .52 años.Pampa Mallín</b>	Nativos de Mallín.Su familia tenía animales y campo, ellos se quedaron y siguieron
<b>Mujer, 65 años.Pampa Mallín</b>	Nacida y criada en Mallín, su mama le enseñó a trabajar la huerta.Conoce el lugar y los tiempos , los vecinos le ayudan y pasan el conocimiento,Le interesa participar las compras conjuntas de nylon y papa semilla pero no tiene tiempo para reuniones. quiere tener frutilla y aprender más de eso.
<b>Mujer .62 años. Pampa MALLÍN</b>	Es de Mallín, su familia trabajaba la tierra , <i>"los saberes son de la familia, de chicos teníamos que trabajar y ayudar."</i> Tiene conocimientos de calendario, tiempos y planificación
<b>Mujer, 48 años.Pampa Mallín</b>	Se vino a vivir a Mallín para producir sus alimentos, viene de Bariloche, de la ciudad..Su familia no viene del ámbito rural, pero quiso buscar otra forma de vida
<b>Mujer, .59</b>	Nació en Las golondrinas y se crió en Mallín. Sus padres trabajaban en chacras de otras personas, de

<b>años.Pampa Mallin</b>	ellos aprendió a trabajar la tierra.
<b>Mujer.49 años.Pampa MAllin</b>	Nacida y criada en Mallin.Siempre trabajó la Tierra,tuvo animales, trabaja la lana. <i>A mi me encanta lo que hago,la satisfacción de tener tu trabajo y venderlo,tu platita"</i> <i>Fue artesana,sigue trabajando desde su casa</i>
<b>Mujer 73 años. Pampa Mallin</b>	<i>"Nací y me crié acá,mi familia tenía vacas y ovejas,toda la vida trabajamos la tierra,pero era todo para consumo,éramos 6 hermanos,siempre trabajamos"</i>
<b>Mujer 62 años Pampa Mallin</b>	Vinieron acá hace 10 años,son oriundos de Pilcaniyeu, su mamá tenía quinta.Participaron de un fondo de crédito de la Coop de teléfono y con ese préstamo hicieron gallinero.
<b>Hombre 72 años. Pampa Mallin</b>	<i>"Mis papás son de los primeros pobladores de Mallin. Tenían ovejas, vacas. Todos de chiquitos teníamos que trabajar, era difícil pero era lindo aprender. Se hacía trigo, avena, se hacía la harina, se hacía todo"</i>
<b>Mujer 58 años. Pampa Mallin</b>	<i>"Soy del Saturnino, mi familia era de acá.Mi mamá tenía animales y trabajaba la quinta, de ahí aprendí"</i>
<b>Araceli Hernandez(hija de Liliana Quiroz) 19 años, Pampa Mallin</b>	<i>"Mi abuela vivía acá y tenía animales. Desde chiquitos trabajamos, teníamos que cuidar las ovejas"</i>
<b>Mujer, 37 años. Pampa Mallin.</b>	<i>"Aprendí solita a trabajar la tierra,de curiosidad.mi familia tenía animales pero yo siempre quise trabajar la tierra"</i>
<b>Mujer.76 años.Pampa Mallin</b>	<i>"mi familia es de aca,nacido y criado.Siempre trabajamos la tierra, es lo que hacemos"</i>
<b>Mujer 78 años Pampa Mallin</b>	Su familia es de Mallin,su madre tenía quinta y le enseñó a trabajar la quinta. Tradición rural
<b>Mujer,Pampa Mallin(centro)</b>	<i>"Mis abuelos y papás sembraban maíz,trigo,centeno y tenían una máquina trilladora.mi familia producía en la rinconada y producía mucho. mis Hijos no trabajan mucho la tierra"</i>
<b>Hombre,44 años Pampa Mallin</b>	<i>"Yo me crié en El Manso con mi mamá, teníamos de todo, hasta lenteja se daba. Siempre supimos trabajar la tierra y tener quinta.Acá hay Mallin todavía hay campo y tener quinta, es cuestión de organizarse"</i>
<b>Mujer, 73 años. Pampa MAllin(centro)</b>	Tiene tradición rural" <i>Mis padres sembraban trigo,cebada, centeno y papa. Teníamos vacas y ordeñábamos en la zona de el Manso.Todo se hacía en temporada y después se guardaba para el invierno, todo se daba y nada se compraba afuera"</i>
<b>Mujer, 53 años. Pampa de mallin</b>	Hace 3 años vive en Mallin Su familia es de la zona del Manso. Tiene tradición de trabajar la tierra y relación con el medio ambiente.
<b>Mujer, 27 años. Pampa Mallin</b>	<i>"soy de Mallin, mis abuelos tenían chacras enteras de papa, las trabajaban con bueyes, de ahí me quedo trabajar la tierra"</i>
<b>Mujer, 41 años. Pampa Mallin (centro)</b>	<i>"Somos nacidos acá, siempre hicimos quinta. Mi papá tenía una chacra y tenía girasol y papa, hacía bastantes cosas"</i>
<b>Mujer, 49 años. Costadel</b>	Hace 39 años vive acá,vino de Bs As a los 18 años y luego vinieron sus papás que compraron chacra y comenzaron a invertir allí.Su papá tenía una producción de aromáticas, un proyecto de la provincia de Chubut, lo llevaban a Esquel a destilar..

<b>Azul</b>	<i>"Yo tengo otra filosofía, aprovechó el intercambio y no hago todo para vender"</i>
<b>Mujer, 53 años. Costa del Azul</b>	"Mi viejo tenía una chacra chica, vinimos de Trelew no teníamos experiencia, hace 16 años vivimos acá nos vinimos de aventura y empezamos con la vaca"
<b>Hombre 48 años</b>	Es de El Bolsón, su mamá nació en la zona de Cholila. <i>"Mis padres trabajaban en el campo, trabajaban mucho. Ellos me enseñaron y me dieron las herramientas para trabajar la tierra".</i>
<b>Mujer 38 años. Costa Del Azul</b>	Hace 15 años que está en Mallín, viene de Jacobacci. Su papá tenía animales, ovejas en esa zona, se vino hacia acá y siempre tuvo huerta.
<b>Mujer, 28 años. Costa del azul</b>	<i>"Mi familia tiene campo del otro lado del río Azul. Tienen ovejas y vacas, vengo del campo, caballos siempre tuvimos también. me crié acá y sigo acá"</i>
<b>Mujer, 61 años.Pampa Mallín</b>	<i>"aprendí a trabajar de mi mamá"</i> <i>"Mi papá vivía en mallín y yo me quede, trabajaban la tierra , trigo,avena,garbanzo. Yo trabajo de chiquita ahí, araba con bueyes mi abuelo"</i>



## Fotografías

Las siguientes imágenes han sido capturadas en las visitas a las chacras familiares de Mallín Ahogado en el marco de las entrevistas realizadas.



*Huerta familiar cercana a vivienda familiar*



*Introducción de animales en espacio de cultivo*



*Cría de animales*







*Acopio de forraje*



*Fardos de lana para venta conjunta*