

Reunión de Comunicaciones de la Asociación Paleontológica Argentina 2018

Libro de resúmenes



Puerto Madryn
21 al 23 de Noviembre 2018





COMITÉ ORGANIZADOR (por orden alfabético):

Santiago Bessone	Ariel Méndez
Mónica Buono	Nelson Novo
Felipe Busker	Fernando Pap
Nicolás Farroni	Damián Pérez
Mariel Ferrari	Raúl Vacca
María Laura García Campos	Mariana Viglino
Laureano González-Ruiz	Guadalupe Vilchez Barral
Lucio Ibiricu	

COMITÉ CIENTÍFICO (por orden alfabético):

Dra. Mónica Romina Buono	Tec. Marcelo Pablo Isasi
Dr. Juan Ignacio Canale	Dr. Darío Gustavo Lazo
Dr. José Luis Carballido	Dr. Ariel Hernán Méndez
Dra. Graciela Andrea Concheyro	Dra. Laura Nicoli
Dra. Penélope Cruzado-Caballero	Dra. Ariana Paulina-Carabajal
Dra. Gabriela Catalina Cusminsky	Dra. María Encarnación Pérez
Dra. Julia Brenda Desojo	Dr. Juan Pablo Pérez Panera
Dr. Ignacio Díaz-Martínez	Tec. Pablo Puerta
Dra. María Teresa Dozo	Dr. Sebastián Miguel Richiano
Dr. Ignacio Hernán Escapa	Dra. Cecilia Rodríguez Amenabar
Dr. Martín Daniel Ezcurra	Dr. Leonardo Salgado
Dr. Juan Carlos Fernicola	Dra. Juliana Sterli
Dra. Silvia Mariel Ferrari	Dr. Arturo César Taboada
Mg. Leonardo Sebastián Filippi	Dra. Claudia Patricia Tambussi
Dr. Federico Abel Gianechini	Dr. Marcelo Franco Tortello
Sr. Jorge Antonio González	Dr. Ezequiel Ignacio Vera
Dr. Lucio Manuel Ibiricu	Dr. Sergio Fabián Vizcaíno
Dr. Ari Iglesias	

AUSPICIANTES:





AGRADECIMIENTOS:

Desde la Comisión Organizadora de la RCAPA 2018 (Puerto Madryn) queremos agradecer a los siguientes auspiciantes y patrocinadores: Asociación Paleontológica Argentina (APA), CCT CONICET-CENPAT (autoridades y gerente), Instituto Patagónico de Geología y Paleontología (IPGP), Consejo Nacional de Investigaciones Científicas y Técnicas (CONICET), Agencia Nacional de Promoción Científica y Tecnológica, Secretaría de Ciencia, Tecnología e Innovación Productiva de la Provincia de Chubut, Consejo Federal de Inversiones (CFI), Ente Mixto de Promoción Turística de Puerto Madryn, Municipalidad de Puerto Madryn, Responsables del Bingo Municipal de Puerto Madryn, ALUAR y MARBAR. Asimismo, estamos profundamente agradecidos con el personal del CCT CONICET-CENPAT, particularmente con Fernando Pap y Renato Mazzini (SECECOM), Diego Nuñez de la Rosa y Alejandro Cannizzaro (Comunicación Institucional), Jorge Briguglio y Juan Saavedra (Personal de audiovisuales y salones), y Julio Rúa y Ricardo Vera (Área automotores y náutica) por toda la ayuda brindada durante la realización de la RCAPA. Queremos agradecer también a Jorge Antonio González y Patricio Ocampo Cornejo por la ayuda brindada en la coordinación de la muestra de Paleoarte. También agradecemos al comité científico, conferencistas y organizadores de simposios por su dedicación y buena predisposición. Finalmente, agradecemos a todos los participantes, que con más de 180 contribuciones de gran calidad científica y diversas temáticas, contribuyeron al éxito de la RCAPA 2018.



CONFERENCIAS PLENARIAS

BUSCANDO LOS TETRÁPODOS MÁS ANTIGUOS DE SUDAMÉRICA

JUAN CARLOS CISNEROS

Centro de Ciências da Natureza, UFPI, Teresina y Programa de Pós-Graduação em Geociências, UFPE, Recife, Brasil.
juan.cisneros@ufpi.edu.br

La Formación Pedra de Fogo en la Cuenca del Parnaíba (Pérmico: Cisuraliense), NE de Brasil, es conocida por su exuberante registro paleobotánico. Esta formación también ha aportado una fauna marina/costera, conocida desde los años 40, gracias a los trabajos de L.I. Price. Durante décadas, el único tetrápodo reportado en esta formación era el temnospóndilo de rostro largo *Prionosuchus plummeri*, un Archaeosauridae de gran porte. En años recientes se llevaron a cabo una serie de campañas, cuyo resultado principal ha sido el descubrimiento de una nueva fauna de vertebrados en el norte de la cuenca, cerca de la ciudad de Teresina, Estado de Piauí. Esta fauna está asociada a un ambiente lacustre, en el cual también son encontrados troncos petrificados y microbialitos. Los vertebrados son colectados en pequeñas canteras en donde se explota limolita silicificada, la cual es utilizada para la construcción. La nueva fauna contiene temnospóndilos del clado Dvinosauridae, temnospóndilos rinesúquidos (su registro más septentrional), nuevos ejemplares de *Prionosuchus plummeri*, reptiles captorrínidos (primer registro en Sudamérica) y pararreptiles. Se registran también dipnoos, celacantos, diversos peces actinopterigios y algunos condrictios. Esta fauna continental se asemeja a las registradas en el sur de Estados Unidos, especialmente en Texas y Oklahoma. Algunos elementos florísticos y un condrictio (*Itapyrodus*) en común con la Formación Irati (Cuenca de Paraná), sugieren una edad de 278 Ma. Correlaciones paleoflorísticas con Chemnitz, en Alemania, sin embargo, sugieren 290 Ma, con lo cual los tetrápodos de Pedra de Fogo serían los más antiguos de Sudamérica.



INVERTEBRADOS EN TIEMPO Y FORMA: CONCEPTOS Y PRECONCEPTOS EN HETEROCRONÍA

JAVIER ECHEVARRÍA

CONICET - División Paleozoología de Invertebrados, Facultad de Ciencias Naturales y Museo de La Plata. Paseo del Bosque s/n, La Plata, Buenos Aires, Argentina. javierechevarria@fcnym.unlp.edu.ar

La heterocronía (cambio evolutivo en los tiempos o tasas del desarrollo) puede generar cambios morfológicos profundos en un linaje, a la vez que favorece la convergencia. El estudio ontogenético y paleontológico de diferentes grupos de invertebrados ha acompañado el desarrollo histórico del concepto de heterocronía. La variación en la relación entre tamaño y forma (alometría) se emplea con frecuencia para reconocer la variación ontogenética; los organismos con crecimiento acrecional brindan buena información en ese sentido. Si bien el tamaño no puede equipararse a la edad al comparar entre especies, sigue siendo una buena aproximación en estudios intrapoblacionales. El estudio comparado de las alometrías entre especies permitirá reconocer patrones heterocrónicos, aunque no permita descifrar los procesos causantes de los mismos. Otro aspecto crítico es la necesidad de una hipótesis filogenética. Sin embargo, el registro fósil puede ser también un buen contexto histórico para determinar la dirección de cambio heterocrónico: la aparición estratigráfica de las sucesivas ontogenias, ante un registro relativamente continuo como el de algunos invertebrados, puede ayudar a identificar el cambio heterocrónico aún sin filogenias precisas (aunque siempre subyace una hipótesis filogenética implícita). Además, el reconocimiento de potenciales convergencias puede llegar a ser incluso un prerrequisito para elucidar las relaciones filogenéticas en muchos casos. Finalmente, rara vez los procesos heterocrónicos son puros, sino que más comúnmente ocurren combinados y afectando de diferente manera a diferentes partes del organismo. La modularidad, en consecuencia, jugará también un papel importante en la evolución heterocrónica de los diferentes grupos de organismos.



VÍNCULOS GONDWÁNICOS EN LAS FLORAS DEL CRETÁCICO SUPERIOR Y PALEÓGENO DE AMÉRICA DEL SUR EN RELACIÓN CON LA DISTRIBUCIÓN PALEOGEOGRÁFICA Y LOS CLIMAS

ARI IGLESIAS

CONICET - Instituto de Investigaciones en Biodiversidad y Medioambiente (CONICET-UNCO), Quintral 1250, San Carlos de Bariloche, Río Negro, Argentina. ari_iglesias@yahoo.com.ar

Las floras Gondwánicas fueron extensamente distribuidas en la denominada Provincia Weddeliana. Aquí reviso el registro vegetal desde el Cretácico Superior hasta fines del Paleógeno del sur de América del Sur en relación con otras floras de Gondwana. Familias con registro desde el Cretácico son las Cunoniaceae, Myrtaceae, Nothofagaceae, Proteaceae, Winteraceae, Podocarpaceae, Araucariaceae. El pasaje K/Pg en Patagonia ocurre con una alta diversidad en las floras, demostrando una rápida recuperación de las asociaciones, diferente a otras regiones. Para el Paleógeno en Patagonia ocurren géneros típicos del trópico australásico que indican condiciones subtropicales húmedas en latitudes altas para América del Sur. Existen pocos registros de taxones del neotrópico actual, sin embargo se realzan los registros más antiguos de Astreaceae, Fabaceae, Menispermaceae y Solanaceae. El deterioramiento climático a partir del Eoceno Superior y durante el Oligoceno, se ve reflejado en las floras. Muchos taxones tropicales se extinguen, algunos permanecieron en latitudes bajas; aunque hasta el Oligoceno medio es posible reconocer en la región andino-patagónica algunos que hoy caracterizan la región tropical de Brasil. A partir del Eoceno medio comienza en Patagonia la dominancia de *Nothofagus*, con una historia que se remonta al Cretácico Superior de la Península Antártica y el extremo sur de Patagonia; y culmina en la actual flora andino-patagónica. Pero aún en el Mioceno medio se reconocen floras bastante atípicas como la coexistencia de *Nothofagus* con palmeras, característica de climas mediterráneos en Chile y Nueva Guinea.



SIMPOSIO “Paleobiología y evolución de los dinosaurios de Gondwana”

COORDINADORES:

Dr. Juan Ignacio Canale

Dra. Penélope Cruzado-Caballero

Mg. Leonardo Sebastián Filippi

Dr. Ariel Hernán Méndez



VERTEBRAL PNEUMATICITY AMONG CERVICO-DORSAL TRANSITION OF NON-EUSAUROPODA SAUROPODOMORPHA

C. APALDETTI¹, R. N. MARTINEZ¹ y D. POL²

¹CIGEOBIO-Instituto y Museo de Ciencias Naturales, Universidad Nacional de San Juan, Av. España 400 (Norte), 5400, San Juan, San Juan, Argentina. capaldetti@unsj.edu.ar; martinez@unsj.edu.ar

²Museo Paleontológico Egidio Feruglio, Av. Fontana 140, 9100, Trelew, Chubut, Argentina. dpol@mef.org

Pneumatic structures among presacral vertebrae are present in the dorsal series of non-Sauropoda Sauropodomorpha (e.g., *Eucnemesaurus*, *Aardonyx*) and in the cervico-dorsal transition of Gravisauria and more derived Eusauropoda. Recently were known two non-eusauropod sauropodomorphs (the lessemsaurids *Lessemsaurus* and *Ingentia*) with pneumatic structures among their cervico-dorsal vertebral transition, which represent the earliest sauropodomorphs with pneumatic cervical vertebrae and/or cervico-dorsal transition. Here we present a new Sauropodiformes specimen (PVSJ 908) from the Late Triassic Quebrada del Barro Formation (Marayes-El Carrizal Basin, Northwestern Argentina) with novel pneumatic structures in its cervico-dorsal vertebrae. This new pneumatic pattern includes the presence of deep fossae with internal subfossae (=internal chambers) on the pre and postzygapophyseal centrodiapophyseal fossa (prcdf and pocdf) on the posterior cervical (C9-10) and anterior dorsal (D1-5) vertebrae, which are unambiguously identified as pneumatic in origin. The presence of invasive pneumatic complex—fossae within fossae—observed among lessemsaurids and in the new sauropodiform (PVSJ 908) show a new pattern of pneumatization in an unprecedented region (i.e., prcdf) throughout the presacral region, and an improved pneumatic system among the cervico-dorsal transition that evolved well before the origin of Eusauropoda. Because only cervical and abdominal air sacs and lungs are able to produce pneumatic diverticula that invade the vertebrae, the presence of a sophisticated pneumatic complex on the neck of these taxa suggests that a cervical air sac system, and hence an improved avian-style respiratory system, were well developed already at the base of Sauropoda.

REVISITING THE UPPER CRETACEOUS NOASAURID RECORD OF THE NEUQUÉN BASIN, PATAGONIA, ARGENTINA

M. A. BAIANO¹, R. A. CORIA², G. WINDHOLZ¹ y J. G. MESO¹

¹Instituto de Investigación en Paleobiología y Geología (CONICET-UNRN), Av. Roca 1242, 8332, General Roca, Rio Negro, Argentina. mbaiano@unrn.edu.ar; gwindholz@unrn.edu.ar; jgmeso@unrn.edu.ar

²CONICET-Museo Carmen Funes, Avenida Cordoba, 55, 8318, Plaza Huincul, Neuquén, Argentina. rcoria@unrn.edu.ar

Noosauridae is a family of abelisauroid theropods that has a scarce record in South America, which, up to now, was only represented by small-sized forms from the Hauterivian (Lower Cretaceous) *Ligabueino andesi* Bonaparte; the Santonian (Upper Cretaceous) *Velocisaurus unicus* Bonaparte; and the Campanian-Maastrichtian (Upper Cretaceous) *Noasaurus leali* Bonaparte and Powell. Here we report the recognition of noosaurid features in two medium-sized specimens, MCF-PVPH-53 and 398, both consisting of proximal humeral ends. MCF-PVPH-53 was collected from the Coniacian-Turonian (Upper Cretaceous) levels of the Portezuelo Formation, which had been formerly assigned as an indeterminate abelisauroid that presents the noosaurid synapomorphy of a stout humeral head in proximal view, less than two times wider than long. In turn, MCF-PVPH-398, which comes from the Campanian Anacleto Formation, has a weakly developed greater tubercle positioned at the level of the internal tuberosity, resembling the condition present in the noosaurid *Elaphrosaurus* Janensch. Furthermore, the humeral head is inflated and the internal tuberosity is extremely reduced in both MCF-PVPH-53 and 398, as in noosaurids like *Elaphrosaurus* and *Masiakasaurus* Sampson, Carrano and Forster, but unlike the ball-like humeral head and the well-developed internal tuberosity observed in Abelisauridae. The presence of noosaurids in the Turonian-Campanian interval enriches the South American record of Noosauridae, and depicts the presence of medium-sized noosaurids in the Upper Cretaceous, which, up to now, was composed of small-sized forms such as *Masiakasaurus*, *Noasaurus* and *Velocisaurus*.

NEW EVIDENCE OF SAURISCHIAN DINOSAURS FROM THE UPPER MEMBER OF THE HUINCUL FORMATION (CENOMANIAN) OF NEUQUÉN PROVINCE, PATAGONIA, ARGENTINA

F. BELLARDINI¹ y L. S. FILIPPI²

¹Dirección Provincial de Patrimonio Cultural, Depto. de Paleontología, Vuelta de Obligado 50, 8300, Neuquén, Neuquén, Argentina. flaviobellardini@gmail.com

²Museo Municipal "Argentino Urquiza", Jujuy y Chaco s/n, 8319, Rincón de los Sauces, Neuquén, Argentina. lsfilippi@gmail.com

In the central Neuquén Basin, the Huincul Formation outcrops are widely extended in the south and north-west of Neuquén Dorsal, and are characterized by fluvial successions of mildly cemented yellowish and reddish sandstones. The vertebrate fossil record from the lower section of the Huincul Formation is very abundant, especially considering the saurischian dinosaur, being formalized different taxa of theropod (*Mapusaurus*, *Taurovenator*, *Aoniraptor*, *Skorpiovenator*, *Ilokelesia*, *Gualicho*) and sauropod (*Choconsaurus*, *Argentinosaurus*, *Cathartesaura*, *Limaysaurus*, and rebbachisaurid MMCH-Pv-49 from «Cañadon de las Campanas»). However, from the upper section dinosaur specimens are not known and the fossil record is very poor, being limited to isolated and indeterminate fragments. In this contribution we present several new dinosaur findings that come from coarse purple-reddish sandstones of the upper member of the Huincul Formation outcrops in the El Orejano locality, in the central Neuquén Province. The materials were founded isolated and are composed by: an high pneumatized partial dorsal neural arch referred to Rebbachisauridae (MAU-Pv-EO-633), an incomplete rebbachisaurid posterior dorsal vertebra (MAU-Pv-EO-634) with a tall and "petal-shaped" neural spine, an incomplete manual ungual phalanx (MAU-Pv-EO-635) tentatively referred to Carcharodontosauridae on the based on its large size, and a proximal portion of an righth? abelisaurid tibia with well-development anteriorly cnemial crest (MAU-Pv-EO-636). These new records improve our knowledge about the dinosaur faunal composition of the continental ecosystem that was installed in the central Neuquen Basin during the Cenomanian-Turonian transition.

NEW ABELISAUROIDEA (THEROPODA, CERATOSAURIA) REMAINS FROM CERRO FORTALEZA (CERRO FORTALEZA FORMATION), SANTA CRUZ PROVINCE, ARGENTINA

J. I. CANALE¹, A. PAULINA-CARABAJAL², A. H. MÉNDEZ³ y Y. LEE⁴

¹Museo Paleontológico "Ernesto Bachmann", Centro Cívico SN., 8311, Villa El Chocón, Neuquén, Argentina. juanignaciocanale@hotmail.com

²Instituto de Investigaciones en Biodiversidad y Medioambiente (CONCIET-UNCo), Quintral 1250, 8400, San Carlos de Bariloche, Río Negro, Argentina. a.paulinacarabajal@conicet.gov.ar

³Instituto Patagónico de Geología y Paleontología (CCT CONICET-CENPAT), Bv. Brown 2915, 9120, Puerto Madryn, Chubut, Argentina. arielhmendez@yahoo.com.ar

⁴Seoul National University, Seoul, South Korea. ynlee@snu.ac.kr

Abelisauroid theropods constitute the most commonly recorded meat-eating dinosaurs from the Upper Cretaceous of Gondwana. In Argentina, they are known mainly from central and northern Patagonia, especially Neuquina Basin. However, their record in the southern region of Patagonia is scarce, although the Cretaceous outcrops of the Magallanes Basin are extensive. In this contribution we present new abelisauroid remains (MPM-PV 19111), consisting of two partial metatarsals, recovered from Cerro Fortaleza Fm. (Campanian), Santa Cruz province. The metatarsal III (MPM-PV 19111-1) is represented by a distal articular end, which shows a rectangular contour in distal view, and wide and well-developed colateral pits. The proximal end of the metatarsal IV (MPM-PV 19111-2) shows a D-shaped articular surface; with a gently concave medial surface for the articulation with the metatarsal III, a sharp posteromedial margin, and a flat lateral margin which curves medially at its dorsal sector, giving a triangular cross-section to the diaphysis; a combination of features present in abelisauroids. Other putative abelisauroid recovered from the same formation is the enigmatic *Austrocheirus isasii*, which phylogenetic relationships are yet unclear. Although both, *Austrocheirus* and the new specimen preserved part of the metatarsal III, which show similar dimensions, there are no clear morphologic traits that could suggest that both could represent the same taxon. The new specimen adds to the knowledge of the dinosaur fauna of Cerro Fortaleza Formation, supporting the presence of mid-sized abelisauroids in the Campanian of southern Patagonia, together with megaraptorid theropods, giant sauropod titanosaurs, and elasmarian ornithopods.

PICT 2015-0920 (to A.H.M.)

EVOLUCIÓN DEL CRÁNEO EN REBBACHISAUROIDAE (SAUROPODA-DIPLODOCOIDEA), EN BASE A UNA NUEVA ESPECIE DEL CRETÁCICO INFERIOR DE LA FORMACIÓN RAYOSO (APTIANO-ALBIANO), NEUQUÉN, ARGENTINA

J. L. CARBALLIDO¹, J. I. CANUDO², L. SALGADO³ y A. GARRIDO⁴

¹CONICET – Museo Paleontológico Egidio Feruglio, Fontana 140, 9100, Trelew, Chubut, Argentina. jcarballedo@mef.org.ar

²Aragosaurus: Recursos geológicos y paleoambientes. IUCA, Facultad de Ciencias, Universidad de Zaragoza, Pedro Cerbuna 12, 50009, Zaragoza, Zaragoza, España. jicanudo@unizar.es

³CONICET–Instituto de Investigación en Paleobiología y Geología, Universidad Nacional de Río Negro, Av. Roca 1242, 8332, General Roca, Río Negro, Argentina. lsalgado@unrn.edu.ar

⁴Museo Provincial de Ciencias Naturales ‘Prof. Dr. Juan Olsacher,’ Dirección Provincial de Minería, Etcheluz y Ejercito Argentino, 8340, Zapala, Neuquén, Argentina. albertocroslogarrido@gmail.com

Los rebachisauridos son un grupo de saurópodos diplodocimorfos que se diversificó en Gondwana a mediados del Cretácico. A pesar de la creciente diversidad registrada en los últimos años, muchos aspectos sobre su evolución, especialmente aquellos relacionados con la anatomía craneal, son poco conocidos. Durante los trabajos de campo realizados (2009-2011) en el centro de la Provincia del Neuquén (Formación Rayoso, Aptiano-Albiano) se rescataron restos de tres individuos, un adulto y dos juveniles, que proporcionan información de la mayor parte del esqueleto de un nuevo rebachisaurido basal. Los restos colectados permitieron realizar una reconstrucción casi completa del cráneo y reconocer nuevos caracteres craneales únicos de este linaje: 1) presencia de una fenestra preantorbital de gran tamaño, que ocupa alrededor del 50% del cuerpo del maxilar (también observada en *Nigersaurus*); 2) articulación del jugal con el escamoso, excluyendo el postorbital del margen posterodorsal de la fenestra infratemporal (también observada en *Limaysaurus* y *Nigersaurus*); 3) fenestra infratemporal anteriormente desplazada (también observada en *Nigersaurus*); 4) escamoso expandido ventralmente. En los dientes superiores se reconoce la presencia de una única faceta de desgaste de ángulo bajo en la cara lingual, una característica única de este grupo, mientras que los inferiores presentan una única faceta labial de ángulo alto. Debido a la falta de relación (tamaño y ángulo) entre estas facetas, se descarta que aquellas de ángulo alto sean producto del contacto diente-diente, obligando a pensar en otras alternativas respecto a su origen.

CGL2017-85038-P, Ministerio Español de Ciencia e Innovación

CONICET (PIP-2014-2016 0683)

FONCYT (PICT 0668)

Gobierno de Aragón (“Grupos Consolidados”).

¿QUÉ COMÍAN LOS GIGANTES? RESTOS VEGETALES ASOCIADOS A UN SAURÓPODO EN LA FORMACIÓN CAÑADÓN ASFALTO (JURÁSICO INFERIOR-MEDIO) CHUBUT, ARGENTINA

I. DAVIE¹, I. ESCAPA¹, D. POL¹ y J. L. CARBALLIDO¹

¹Museo Paleontológico Egidio Feruglio, Fontana 140, 9100, Trelew, Chubut, Argentina. idavie@mef.org.ar; iescapa@mef.org.ar; dpol@mef.org.ar; jcarballedo@mef.org.ar

Se recuperó una masa de sedimento enriquecido en materia orgánica, íntimamente asociada con restos articulados de un saurópodo, en las cercanías de la localidad de Cerro Cándor, Provincia del Chubut (Argentina). Estratigráficamente estos restos se ubican en la parte basal de la Formación Cañadón Asfalto, recientemente datada en el límite entre Jurásico Inferior y Jurásico Medio. La zona ventral del saurópodo permanecía expuesta y la cavidad del cuerpo quedó delineada por costillas alineadas. La masa oscura, ubicada dentro de la cavidad, poseía una forma tubular orientada dorsocaudalmente. El procesamiento de las muestras reveló una elevada concentración de fragmentos cuticulares, principalmente de hojas, y no se observaron restos orgánicos de otro tipo (e.g., madera, hueso, etc.). Los restos foliares fueron asignables a dos morfotipos, los cuales se encuentran asociados con ocasionales granos de polen de diversidad limitada. La buena preservación de caracteres cuticulares permitió la asignación preliminar de los morfotipos foliares a las familias de coníferas Araucariaceae y Cheirolepidaceae, una asociación dominante en los bosques jurásicos de Gondwana. Los resultados sugieren firmemente que la masa consiste en el contenido del sistema digestivo del saurópodo; el cual, en forma previa a su enterramiento, se alimentó selectivamente con dos variedades de coníferas sin evidencia de otros componentes. Este hallazgo sostiene, en base a evidencia directa, las hipótesis previamente delineadas sobre la relación estrecha entre los saurópodos y las familias Araucariaceae y Cheirolepidaceae.

NUEVO YACIMIENTO ICNOLÓGICO EN LA FORMACIÓN YACORAITE (MAASTRICHTIANO-DANIANO): QUEBRADA DE HUICHAIRA, JUJUY, ARGENTINA

I. DÍAZ-MARTÍNEZ¹, P. CITTON¹, C. CÓNSOLE-GONELLA², S. DE VALAIS¹ y P. VILLAFANE²

¹Instituto de Investigación en Paleobiología y Geología (UNRN-CONICET), Av. Roca 1242, 8332, General Roca, Río Negro, Argentina. idiaz@unrn.edu.ar; pcitton@unrn.edu.ar; sdevalais@unrn.edu.ar

²Instituto Superior de Correlación Geológica (INSUGEO), Universidad Nacional de Tucumán — CONICET, Miguel Lillo 205, 4000, San Miguel de Tucumán, Tucumán, Argentina. carlosconsole@csnat.unt.edu.ar; pgvillafane@csnat.unt.edu.ar

En los últimos años se han dado a conocer numerosas localidades con trazas fósiles cretácicas en el área de la Quebrada de Humahuaca (Provincia de Jujuy). Geológicamente, estas localidades corresponden a la Formación Yacoraite (Grupo Salta, Subgrupo Balbuena), unidad de edad Maastrichtiano-Daniño, que es parte de un sistema epicontinental con facies transicionales predominantes. En esta contribución se presenta un nuevo sitio icnológico en dicha área, ubicado en la Quebrada de Huichaira (S 23°34.422'; O 65°25.996'), donde se encontraron huellas de dinosaurio preservadas en una sucesión de calizas de diferentes texturas deposicionales, que preliminarmente se asignan a facies litorales. Las huellas se localizan en el tope de siete niveles estratigráficos, de los cuales seis están muy poco expuestos. En cada uno de estos últimos niveles son visibles únicamente una o dos huellas tridáctilas mal conservadas e impresas probablemente por dinosaurios terópodos. El afloramiento con mayor exposición cuenta con la presencia de al menos 20 huellas, de las cuales cinco son subredondeadas indeterminadas, y 15 son tridáctilas. Parte de ellas tienen el margen proximal bilobulado e impresiones de dígitos cortos y anchos con el borde distal redondeado. Se asignan al icnogénero *Hadrosauropodus* que típicamente es relacionado con dinosaurios hadrosáuridos. Las otras huellas de la superficie tienen improntas de los dígitos alargados y estrechos, y se relacionan con dinosaurios terópodos. Este hallazgo, junto a los realizados anteriormente en otras localidades de la Formación Yacoraite, confirman la alta capacidad de preservación de huellas de vertebrados fósiles que tienen los ambientes transicionales de esta unidad.

PI UNRN 40-A-402

A NEW SKELETON OF THE DINOSAUR PRECURSOR *LEWISUCHUS ADMIXTUS* ALLOWS REASSESSING THE TAXONOMY OF THE DINOSAURIFORMS FROM THE LOWER CARNIAN LEVELS OF THE CHAÑARES FORMATION (LA RIOJA PROVINCE)

M. EZCURRA¹, S. NESBITT², L. E. FIORELLI³ y J. B. DESOJO⁴

¹Museo Argentino de Ciencias Naturales, Av. Ángel Gallardo 470, 1405, CABA, CABA, Argentina. martindezcurra@yahoo.com.ar

²Virginia Tech, Department of Geosciences, 24061, Blacksburg, Virginia, United States. sijn2104@vt.edu

³Centro Regional de Investigaciones Científicas y Transferencia Tecnológica de La Rioja (CONICET), Entre Ríos y Mendoza s/n, 5301, Anillaco, La Rioja, Argentina. lucasfiorelli@gmail.com

⁴División Paleontología Vertebrados, Universidad Nacional de La Plata, Museo de La Plata, 1900, La Plata, Buenos Aires, Argentina. julideso2@gmail.com

The lower Carnian levels of the Chañares Formation (Ischigualasto-Villa Unión Basin, La Rioja Province) have yielded some of the most informative dinosaur precursor species known so far. However, these species are based on partial skeletons that in several cases hamper the comparison between them because of the absence of overlapping bones. The latter has generated a contentious debate about the synonym between two of these species, *Lewisuchus admixtus* and *Pseudolagosuchus major*. Here, we describe a new dinosauriform partial skeleton (CRILAR-Pv 552) recently collected in the Chañares Formation that for the first time preserves previously unknown anatomical regions and allows comparisons with other dinosauriform specimens. CRILAR-Pv 552 is referred to *Lewisuchus admixtus* because it possesses a proportionally large skull with recurved teeth ankylosed to the bone and lacks a coracoid foramen. The new specimen preserves a dorsally bowed dentary with a lateroventral shelf that is identical to a dentary associated with the holotype of *Lewisuchus admixtus*. The latter bone has been recently reinterpreted as probably belonging to a proterochampsid, but CRILAR-Pv 552 confirms that it instead is part of the holotype of the species. Additionally, the morphology of the new specimen is completely congruent with that of specimens of *Pseudolagosuchus major*, bolstering the hypothesis that the latter species is the same as *Lewisuchus admixtus*. We concluded that the holotype of *Pseudolagosuchus major* is not diagnostic at a species level, thus we propose that this species should be considered a *nomen dubium*, but its referred specimens can be referred to *Lewisuchus admixtus*.

Jurassic Foundation to MDE and PICT 2014-609 to JBD.

PRIMER REGISTRO DE ESPINA BÍFIDA EN VÉRTEBRAS CERVICALES DE UN SAURÓPODO TITANOSAURIO PARA EL CRETÁCICO SUPERIOR (FORMACIÓN SIERRA BARROSA, CONIACIANO) DE GONDWANA

L. S. FILIPPI¹

¹Museo Municipal Argentino Urquiza, Jujuy y Chaco s/n, 8319, Rincón de los Sauces, Neuquén, Argentina. lsfilippi@gmail.com

Una prospección en el 2012, en inmediaciones de Rincón de los Sauces, Neuquén, permitió el hallazgo de un ejemplar de saurópodo titanosaurio de talla gigante, integrado por elementos craneanos y postcraneanos. Entre los elementos postcraneanos, se recuperaron una vértebra cervical anterior y una posterior, ésta última muy incompleta y en mal estado de preservación. El centro vertebral opistocólico, es alargado, con una cara ventral anterior cóncava y una posterior convexa formada por una quilla ventral. Las costillas cervicales se proyectan ventralmente por debajo del nivel del centro vertebral, pero en menor grado que en los euhelopodidos. La espina neural es relativamente baja, bífida, conformada por dos metapófisis anteroposteriormente elongadas y posterolateralmente expandidas. Posteriormente entre las metapófisis, se proyecta un tubérculo medial interpretado como una estructura para el anclaje de los ligamentos elásticos intervertebrales. La lámina espinopostzigapofiseal se bifurca proximalmente, generando entre ellas cavidades neumáticas profundas y anteroposteriormente elongadas. Las postzigapófisis son robustas en relación a las prezigapófisis y presentan una epipófisis poco desarrollada. En los saurópodos, las espinas neurales presacras bífidas, surgieron independientemente en diferentes momentos, se encuentran registradas en algunos mamenchisaurios, los diplodocoideos, el macronario basal *Camarasaurus*, los Euhelopodidae y el titanosaurio derivado *Opisthocoelicaudia*, aunque éste último no preservó vértebras cervicales. La presencia en este ejemplar de cervicales con espinas bífidas, sumado al resto de los materiales preservados, lo ubican filogenéticamente como un titanosaurio basal, posible integrante de un grupo relictual que habría convivido en el Cretácico Tardío con los eutitanosaurios durante el Turiniano-Santoniano al menos en Patagonia.

NUEVOS MATERIALES DEL SAUROPODOMORFO BASAL *ADEOPAPPOSaurus MOGNAI* MARTÍNEZ Y SUS IMPLICANCIAS EN EL ORIGEN DE UN SACRO “TIPO SAURÓPODO”

G. GARCIA¹, R. MARTÍNEZ¹ y C. APALDETTI²

¹IMCN–Instituto y Museo de Ciencias Naturales, Universidad Nacional de San Juan, España 400 (norte), 5400, San Juan, San Juan, Argentina. gonzalogarciageo@gmail.com; martinez@unsj.edu.ar

²CIGEOBIO–CONICET. Centro de Investigaciones de la Geósfera y la Biósfera, Av. Ignacio De La Roza 590, 5400, San Juan, San Juan, Argentina. capaldetti@unsj.edu.ar

La presencia de un sacro “tipo saurópodo”—4 o más elementos sacrales—interpretado como respuesta al aumento del tamaño corporal, surge entre algunos Sauropodiformes y es característico de las formas más derivadas entre los Sauropodomorpha, es decir Sauropoda. En el presente trabajo damos a conocer un nuevo espécimen (PVSJ 896) de *Adeopapposaurus mognai*, asignado a éste sobre la base de su procedencia y similitud general del esqueleto craneal y postcraneal. A partir del estudio anatómico del PVSJ 896 y la re-evaluación de los especímenes ya conocidos de *A. mognai*, se determinó que el sacro de esta especie está conformado por cuatro vértebras (DS+S1+S2+CS) y no por tres (DS+S1+S2) como se había considerado originalmente. El nuevo resultado filogenético recupera además a *Xingxiulong chengi*, un saurópodo con 4 vértebras sacras, en una posición menos derivada que la propuesta originalmente, formando una politomía con los massospondylidos y otros taxones no-saurópodo como *Seitaad*, *Yunnanosaurus* y *Jingshanosaurus*. Este resultado sugiere que la presencia de un sacro “tipo saurópodo” no es exclusivo de formas derivadas (e.g., Sauropodiformes) sino que surge también en formas basales no directamente emparentadas al origen de Sauropoda, ocurriendo independientemente más de una vez en la historia evolutiva del grupo. Estos resultados proporcionan nueva información acerca de las relaciones filogenéticas entre las formas no-Sauropoda de Sauropodomorpha y evidencian que la incorporación de vértebras sacras es una tendencia temprana en la historia evolutiva del grupo, no estando estrictamente relacionada al aumento del tamaño corporal en Sauropodomorpha.

A POSSIBLE DICRAEOSAURID DENTAL PATTERN?

J. P. GARDERES¹, P. A. GALLINA¹, J. A. WHITLOCK² y N. TOLEDO³

¹CEBBAD, Hidalgo 775, 1405, Ciudad Autónoma de Buenos Aires, Buenos Aires, Argentina. jgarderes@gmail.com; pablo.gallina@fundacionazara.org.ar

²Department of Science and Mathematics, Mount Aloysius College, 7373 Admiral Peary Hwy, 16630, Cresson, Pennsylvania, EE.UU. jwhitlock@mtaloy.edu

³Unidades de Investigación Anexo Museo FCNyM-UNLP, Bv. 120 1428, 1900, La Plata, Buenos Aires, Argentina. ntoledo@fcnym.unlp.edu.ar

Cranial remains among Dicraeosauridae are scarce, even more considering remains with dental information (i.e., tooth bearing bones). Only *Suuwassea* Harris, *Dicraeosaurus* Janensch, and MMCh-PV 75 (from Bajada Colorada Formation, Neuquén, Argentina) preserved tooth-bearing cranial remains. Within Diplodocoidea, it was proposed that Dicraeosauridae had the condition of an equal functional teeth number between upper and lower jaws, based on *Dicraeosaurus* remains, which bears 16 alveoli in each jaw (4 in premaxilla, 12 in maxilla, and 16 in dentary). However, considering *Suuwassea*, the holotype and referred material stands against this proposal, because the upper jaw presents 11 alveoli (4 in premaxilla, 7 in maxilla) whereas the lower jaw bears 9 alveoli, here assumed to be complete in the alveolar count, despite its general incompleteness. MMCh-PV 75 supports the condition stated of an equal tooth number but with a lower count, showing 12 alveoli in each jaw (4 premaxillary and 8 maxillary teeth preserved as an isolated tooth row, and 12 teeth in articulation with the dentary). It has also been proposed an increase in the number of functional teeth within Dicraeosauridae. *Suuwassea* was recovered as a basal dicraeosaurid, while *Dicraeosaurus* being more derived. MMCh-PV 75 is recovered in a more derived position than *Suuwassea*, but more basal than *Dicraeosaurus*, thus this would support the incrementation in the number of dental elements along dicraeosaurid evolution.

PRESERVATION OF AN ISOLATED TOOTH ROW IN A DICRAEOSAURID SAUROPOD DINOSAUR FROM PATAGONIA

J. P. GARDERES¹, P. A. GALLINA¹, J. A. WHITLOCK² y N. TOLEDO³

¹CEBBAD, Hidalgo 775, 1405, Ciudad Autónoma de Buenos Aires, Buenos Aires, Argentina. jgarderes@gmail.com; pablo.gallina@fundacionazara.org.ar

²Department of Science and Mathematics, Mount Aloysius College, 7373 Admiral Peary Hwy, 16630, Cresson, Pennsylvania, EE.UU. jwhitlock@mtaloy.edu

³Unidades de Investigación Anexo Museo FCNyM-UNLP, Bv. 120 1428, 1900, La Plata, Buenos Aires, Argentina. ntoledo@fcnym.unlp.edu.ar

Isolated tooth rows (ITR) are a kind of fossil preservation where a set of articulated teeth are conserved altogether with little or no surrounding bone structure associated. It has been proposed that these structures provide, along with a wrinkled pattern in the enamel surface of the tooth, an evidence for the presence of a keratinous beak among Sauropoda. Hitherto, several ITR were recorded within Eusauropoda, such as in the basal *Shunosaurus*, in the diplodocid *Apatosaurus*, in basal macronarian such as *Europasaurus*, *Abydosaurus* and *Giraffatitan*, and even in titanosaurs such as *Phuwiangosaurus*. Recently, the possible basal dicraeosaurid *Lingwulong* preserved an almost complete lower dentition as an isolated unit. The dicraeosaurid MMCh PV 75, from Bajada Colorada Formation, Neuquén, preserves an almost fully complete upper dentition as an ITR (lacking of only the fourth right maxillary tooth and the eighth left maxillary tooth), found in close association with other bones of the skull. Only the left side shows a certain degree of tooth superposition with the first and second maxillary teeth over the fourth premaxillary tooth. It shows a “U”-shaped perimeter as common in other flagellicaudatans. However it is more caudally constrained than the lower jaw, possibly due to plastic deformation. Although further studies will try to assess the presence of a wrinkled pattern in the enamel in order to test the presence of a keratinous beak, the presence of an ITR in this taxon confirm this particular condition in dicraeosaurid sauropods as well as its wide distribution among Sauropoda.

INFERRING THE LOCOMOTOR AND PREDATORY HABITS OF UNENLAGIINES (THEROPODA, PARAVES) BASED ON MORPHOMETRIC STUDIES AND COMPARISONS WITH LAURASIAN DROMAEOSAURIDS

F. A. GIANECHINI¹, M. ERCOLI² y I. DÍAZ-MARTÍNEZ³

¹Instituto Multidisciplinario de Investigaciones Biológicas de San Luis (IMIBIO-SL), CONICET-Universidad Nacional de San Luis, Ejército de Los Andes 950, 5700, San Luis, San Luis, Argentina. fgianechini@conicet.gov.ar

²Instituto de Ecorregiones Andinas (INECOA), CONICET-UNJu, Av. Bolivia 1661, Y4600GNE, San Salvador de Jujuy, Jujuy, Argentina. marcosdarioercoli@hotmail.com

³Instituto de Investigación en Paleobiología y Geología (IIPG), CONICET-Universidad Nacional de Río Negro, Av. Roca 1242, 8332, General Roca, Río Negro, Argentina. inaportu@hotmail.com

Unenlagiinae is generally considered as a subfamily within Dromaeosauridae. Dromaeosaurids share a modified pedal digit II, which is typically related to predation. However, differences between unenlagiines and derived Laurasian dromaeosaurids (eudromaeosaurs), including a more robust digit II and a shorter metatarsus in eudromaeosaurs and a subarctometatarsus in unenlagiines, possibly reflect different locomotor and predatory habits. To evaluate this it was conducted a morphometric study analyzing the lengths of femur (FL), tibia (TL), metatarsus (MtL), non-ungual pedal phalanges (PhL), and the width of metatarsus (ML) of several theropod taxa. Two PCAs were performed, one of them using the measurements FL, TL, MtL and ML and the other using PhL. The first analysis showed the unenlagiines close to taxa with high TL and MtL and low ML. These features are considered to provide high cursorial capacities. Instead, eudromaeosaurs are between taxa with low TL and MtL and high ML, which can be considered with low cursorial capacities. In the second analysis the position of dromaeosaurids, including unenlagiines, in the morphospace was mainly influenced by a long digit IV. Thus, phalanges proportions do not differ significantly, although the other discrepancies could suggest greater cursorial capacities and different predatory strategies in unenlagiines. Eudromaeosaurs, with more robust feet, had the potential of hunting large preys, tearing flesh with their serrated teeth. Instead, unenlagiines such as *Buitreraptor*, with slender feet and tiny non-serrated teeth, possibly foraged on the ground and hunted smaller preys. Thus, these results could indicate different life habits between unenlagiines and eudromaeosaurs.

Supported by funds of Agencia Nacional de Promoción Científica y Tecnológica: PICT 2014-1449, to FAG.

ESTUDIO PRELIMINAR DEL NEUROCRÁNEO DE UN NUEVO EUSAURÓPODO (DINOSAURIA: SAUROPODOMORPHA) DEL JURÁSICO TEMPRANO (FORMACIÓN CAÑADÓN ASFALTO), DE LA PROVINCIA DEL CHUBUT, ARGENTINA

K. L. GOMEZ¹, A. PAULINA-CARABAJAL² y D. POL¹

¹Museo Paleontológico Egidio Feruglio, Fontana 140, 9100, Trelew, Chubut, Argentina. kgomez@mef.org.ar; dpol@mef.org.ar

²Instituto de Investigaciones en Biodiversidad y Medioambiente, Quintral 1250, 8400, San Carlos de Bariloche, Río Negro, Argentina. a.paulinacarabajal@conicet.gov.ar

El registro actual de los dinosaurios eusauropodos del Jurásico Temprano y Medio es pobre a nivel mundial. El espécimen MPEF-PV 3301-1 colectado en la localidad de Cañadón Bagual (Formación Cañadón Asfalto, Chubut) confirmaría un origen del clado Eusauropoda mucho antes de lo que se creía (Toarciano), y es destacable que, además de material apendicular, se preservaron restos craneanos, entre ellos un neurocráneo prácticamente completo. Éste se caracteriza por presentar un supraoccipital más ancho que alto como en *Omeisaurus* Young; un foramen magnum más alto que ancho como el presente en *Camarasaurus* Cope; procesos paraoccipitales orientados transversalmente, común en sauropodos; tubérculos basales no más anchos que el cóndilo, similar a *Nebulasaurus* Xing, Miyashita, Currie, You & Dong; una crista prootica bien desarrollada y de forma alar (=preotic pendant en terópodos), la cual se reduce hacia formas más derivadas; y procesos basiapterigoideos cortos, como en *Spinophorosaurus*, Remes, Ortega, Fierro, Joger, Kosma & Ferrer. Una tomografía computada permitió la identificación de los forámenes neurovasculares, de los que se destacan un sólo foramen para el NC XII, una rama oftálmica del NC V separada, y una posible fenestra epióptica. La presencia de una protuberancia ventral a la faceta proatlantal, y el borde ventral distal del proceso cultriforme cóncavo, son posibles autapomorfias para este nuevo taxón. La comparación de MPEF-PV 3301-1 con neurocráneos, principalmente de otros taxones filogenética y temporalmente cercanos, indica que posee tanto caracteres primitivos como derivados. La inclusión de estos caracteres en un análisis filogenético, permitirá entender la evolución de la neuroanatomía en el clado.

Agencia Nacional de Promoción Científica y Tecnológica PICT 2016-0481

OSTEOHISTOLOGÍA DE *NEUQUENSAURUS* POWELL, ASPECTOS PALEOBIOLÓGICOS INFERIDOS

R. GONZALEZ¹ y A. I. CERDA²

¹Centro de Ecología Aplicada del Litoral, Ruta 5, Km 2.5, 3400, Corrientes, Corrientes, Argentina. romigonzl95@gmail.com

²Instituto de Investigaciones en Paleobiología y Geología-CONICET, Universidad Nacional de Río Negro. Museo Provincial Carlos Ameghino, Belgrano 1700, Paraje Pichi Ruca (predio Marabunta), 8300, Cipolletti, Río Negro, Argentina. nachocerda6@gmail.com

Neuquensaurus es un titanosaurio acorazado cuyos restos provienen de afloramientos correspondientes a la Formación Anacleto (Santoniano–Campaniano), de la localidad rionegrina de Cinco Saltos. La presente contribución tiene como objetivo el de inferir, a partir de un estudio osteohistológico, aspectos vinculados a la dinámica de crecimiento de este dinosaurio. Asimismo, se busca ampliar el conocimiento en cuanto al grado de correlación temporal entre la maduración somática (momento en el que se alcanza la talla adulta) y cambios macroscópicos tales como la fusión de suturas neurocentrales (“maduración esquelética”). Para ello, se estudiaron secciones delgadas obtenidas a partir de huesos apendiculares (fémur, húmero, tibia y fibula) de los especímenes MCS-Pv-5 MCS-Pv-6; MCS-Pv-8; MCS-Pv-9; MLP-CS-1019. El tejido cortical exhibe un alto grado de remodelación secundaria, lo que imposibilita obtener información sobre el crecimiento en buena parte de la ontogenia. El tejido primario se encuentra relegado a la corteza externa. Se reconocen líneas de crecimiento detenido y annuli en el tejido primario, lo que indica un crecimiento discontinuo al menos durante etapas tardías del desarrollo. La presencia de una capa circunferencial externa en algunos ejemplares revela un crecimiento determinado. La ausencia de dicho tejido en el ejemplar MCS-Pv-5, el cual presenta una clara fusión de sus suturas neurocentrales de sus vértebras cervicales, dorsales y caudales, permite inferir que la maduración somática en *Neuquensaurus* era alcanzada con posterioridad a la maduración esquelética.

Proyecto subsidiado por PICT 2015-1021 y Jurassic Foundation.

PHYLOGENETIC RELATIONSHIPS OF A NEW ALVAREZSAURID (DINOSAURIA: COELUROSAURIA) FROM THE ALLEN FORMATION (MAASTRICHTIAN, UPPER CRETACEOUS) OF RÍO NEGRO PROVINCE, ARGENTINA: IMPLICATIONS FOR THE ARGENTINIAN TAXA

J. G. MESO¹, M. BAIANO², J. I. CANALE³, L. SALGADO¹, J. CHOINIERE⁴ y S. BRUSATTE⁵

¹Instituto de Investigación en Paleobiología y Geología, Avenida Roca 1242, 8332, General Roca, Río Negro, Argentina. jgmeso@unrn.edu.ar; lsalgado@unrn.edu.ar

²Museo "Carmen Funes", Av. Córdoba 55, 8318, Plaza Huincul, Neuquén, Argentina. mbaiano@unrn.edu.ar

³Museo Paleontológico “Ernesto Bachmann”, Villa El Chocón, 8311, Villa El Chocón, Neuquén, Argentina. jicanale@unrn.edu.ar

⁴Department of Vertebrate Paleontology, American Museum of Natural History, Central Park West at 79th Street, NY 10024, Manhattan, New York, USA. Jonah.Choiniere@wits.ac.za

⁵School of GeoSciences, University of Edinburgh, Edinburgh 3FE, EH9, Edimburgo, Reino Unido, UK. sbrusatt@exseed.ed.ac.uk

Alvarezsauridae is a group of small-sized coelurosaurian theropods, known from Upper Cretaceous deposits of North America, Asia and South America. Although many new alvarezsaurid species have been recently discovered, and the knowledge of their anatomy has largely improved over the last decade, the phylogenetic relationships of Alvarezsauridae are still under debate. The specimen MPCN-PV 738 (previously catalogued as MGPIFD-GR 166/194 and MEPyG-177 by Salgado *et al.* and Coria *et al.* in previous works, respectively), from the Allen Formation, sheds some light on that issue. This specimen was included in a matrix of 888 characters and 163 avian and non-avian theropod taxa, and a phylogenetic analysis was performed using TNT. A strict consensus show MPCN-PV 738 nested in a small clade together with *Bonapartenykus*, with *Patagonykus* as sister group, all forming a clade recently recognized as Patagonykinae. The autapomorphies that distinguish this new alvarezsaurid are: ventral portion of coracoid strongly medially deflected (less than 120 degrees); anterior sector of transversal ridge on the coracoid robust and wide; grooves and striae only developed on the ventral surface of the coracoid, and dorsally limited by the transversal ridge; coracoid foramen ovoidal, with its major axis anteroventrally-posterodorsally oriented. The synapomorphies that support Patagonykinae are: transversal ridge on the lateral surface of coracoid; coracoid surface decorated with deep and narrow grooves and bumps; recess for the coracoid foramen and pubic apron greatly reduced, restricted to distal end of pubis. These results support previous ideas on the existence of an endemic clade of Patagonian alvarezsaurids.

MODIFICATION AND REDUCTION OF THE FORELIMBS OF THE ALVAREZSAURIDS (THEROPODA, COELUROSAURIA)

J. G. MESO¹, M. BAIANO², J. I. CANALE³, L. SALGADO¹, C. PEREYRA⁴, J. CHOINIÈRE⁵ y S. BRUSATTE⁶

¹Instituto de Investigación en Paleobiología y Geología (UNRN-CONICET), Av. Roca 1242, 8332, General Roca, Río Negro, Argentina. jgmeso@unrn.edu.ar; lsalgado@unrn.edu.ar

²Museo "Carmen Funes", Av. Córdoba 55, 8318, Plaza Huincul, Neuquén, Argentina. mbaiano@unrn.edu.ar

³Museo Paleontológico "Ernesto Bachmann", Villa El Chocón, 8311, Villa El Chocón, Neuquén, Argentina. jicanale@unrn.edu.ar

⁴Facultad de Ciencias Naturales y Museo, Universidad Nacional de La Plata, Casco Urbano, 1900, La Plata, Buenos Aires, Argentina. cristian.pereyra.86cs@gmail.com

⁵Department of Vertebrate Paleontology, American Museum of Natural History, Central Park West at 79th Street, 10024, Manhattan, New York, USA. Jonah.Choiniere@wits.ac.za

⁶School of GeoSciences, University of Edinburgh, Edinburgh 3FE, EH9, Edimburgo, Reino Unido, UK. sbrusatt@exseed.ed.ac.uk

Alvarezsaurid forelimbs are markedly short and have a robust digit I ending in a stout ungual phalanx. Recently, two new basal alvarezsaurids, *Bannykus* and *Xiyunykus* Xu *et al.*, were published, yielding evidence on the evolution of this part of the skeleton in this group of coelurosaurian theropod dinosaurs. The inclusion of *Bannykus* and *Xiyunykus* (both from the Lower Cretaceous of China), and the specimen MPCN-PV 738 (from the Upper Cretaceous of Patagonia), in a phylogenetic dataset of 888 characters and 163 avian and non-avian theropod taxa, shed some light on that issue. Our results not only show a better resolution of the internal relationships of Alvarezsauridae with respect to previous analyses; recognizing two different clades of derived alvarezsaurids from the Upper Cretaceous, one integrated by Asian forms, and other formed by Patagonian species, but also that the extreme modifications of the forelimb evolved gradually, leading to different anatomical configurations in both clades. The Patagonian forms have the proximal (preungual) phalanx longer than the ungual, while the derived forms from the Upper Cretaceous of Mongolia have a much shorter proximal phalanx compared with the ungual. The taxa from South America possess an ulnar olecranon process more robust and posteroventrally flexed, while in the forms from Asia, the olecranon is posteriorly projected. This last difference is also related with a variation in the articulation angle of the elbow in both subclades. In this way, these different trends in the forelimb modifications inside Alvarezsauridae may suggest different adaptations between Patagonian and Asian forms.

THE NEUROANATOMY OF *MEGARAPTOR NAMUNHUIQUII* (THEROPODA: MEGARAPTORIDAE) FROM THE UPPER CRETACEOUS OF PATAGONIA, A PRELIMINARY REPORT

A. PAULINA-CARABAJAL¹ y J. D. PORFIRI²

¹Instituto de Investigaciones en Biodiversidad y Medioambiente (CONICET-UNCo), Quintral 1250, 8400, San Carlos de Bariloche, Río Negro, Argentina. a.paulinacarabajal@conicet.gov.ar

²Museo de Ciencias Naturales de la Universidad Nacional del Comahue, Buenos Aires 1400, 4300, Neuquén, Neuquén, Argentina. jporfiri@gmail.com

Megaraptorid neuroanatomy has been studied in a single species with known braincase: *Murusraptor barrosaensis* Coria and Currie from the Upper Cretaceous of Patagonia. Here, we report the brain and inner ear of a juvenile specimen (MUCPV 595) of *Megaraptor namunhuiquii* Novas, which were reconstructed using a microCT scan. The preserved braincase is small (approximately 6-7 cm long) and is incomplete, missing part of the skull roof, the basioccipital and all bones in front the prootics. The cranial endocast represents the hindbrain and part of the midbrain, including cranial nerves V, VII-XII and the caudal middle cerebral veins. The lack of laterosphenoids prevents to determine if the ophthalmic branch of the trigeminal nerve (V1) is separate or not. The inner ear is similar to other theropods, with an anterior semicircular canal (asc) larger than the posterior (psc), and the later larger than the lateral canal. The asc is not markedly larger than the psc (and is not posterodorsally expanded as in tyrannosaurids); they form an angle of approximately 85-90 degrees in dorsal view. The floccular process of the cerebellum is tubular and long, with its tip reaching the level of the psc. When compared to *M. barrosaensis*, the morphology of both, brain and inner ear are similar, showing short and ventrally convex medulla oblongata. *M. namunhuiquii* however, has a markedly larger and longer floccular process. Further analysis of this data and comparisons with coelurosaur theropods will shed some light on the understanding of the phylogenetic relationships of this clade within Theropoda.

Agencia Nacional de Promoción Científica y Tecnológica PICT 2016-0481 (APC)

REDIAGNOSIS OF *RINCONSAURUS CAUDAMIRUS* CALVO AND GONZÁLEZ RIGA (DINOSAURIA, SAUROPODA) FROM THE ANACLETO FORMATION (UPPER CRETACEOUS: CAMPANIAN) OF RINCÓN DE LOS SAUCES (NEUQUÉN, ARGENTINA)

A. PÉREZ MORENO¹, A. OTERO², J. L. CARBALLIDO¹, L. SALGADO³, J. O. CALVO⁴ y L. S. FILIPPI⁵

¹CONICET. Museo Paleontológico Egidio Feruglio, AV. Fontana 140, 9100, Trelew, Chubut, Argentina. aperezmoreno@mef.org.ar; jcarballido@mef.org.ar

²CONICET. División Paleontología Vertebrados, Museo de La Plata, Paseo del Bosque s/n, B1900FWA, La Plata, Buenos Aires, Argentina. alexandros.otero@gmail.com

³CONICET. Instituto de Investigación en Paleobiología y Geología, Universidad Nacional de Río Negro, Av. Roca 1242, 8332, General Roca, Río Negro, Argentina. lsalgado@unrn.edu.ar

⁴Grupo de Transferencia Proyecto Dino, Ruta 51, km 65; Cátedras de Introducción a la Paleontología e Introducción a la Geología, Facultad de Ingeniería, Universidad Nacional del Comahue, Buenos Aires 1400, 8300, Neuquén, Neuquén, Argentina. jocalvo@hotmail.com

⁵Museo Municipal Argentino Urquiza, Jujuy y Chaco s/n, 8319, Rincón de los Sauces, Neuquén, Argentina. lsfilippi@gmail.com

Despite its great diversity, knowledge of many aspects of titanosaur sauropod anatomy is relatively poor, in part due to the fragmentary nature of many species. *Rinconosaurus caudamirus*, is represented by several partial skeletons from a single locality from the Anacleto Formation (Upper Cretaceous, Campanian), in the north of Neuquén Province, Argentina. Since its original description, this taxon has not been subjected to an exhaustive revision, which has raised a number of questions about its taxonomical status. Among them, stand out the fact that characters 1 and 2 from the three originally used for diagnosing it showed to be more widespread distributed among Titanosauria. Additionally, an important morphological variability is observed among caudal vertebrae, making necessary the revision of the assemblage originally stated out. Here we present a revision of the postcranial material of *Rinconosaurus* based on new observations and comparisons with related taxa. The observed morphological differences in caudal vertebrae could be well explained as the product of different ontogenetic stages and serial variations, whereas three new autapomorphic character were detected (1-posterior cervicals with the ventral end of the spinoprezygapophyseal lamina intercepting the intraprezygapophyseal lamina; 2-anteriormost caudals with two marked lateral faces with the lower face strongly constricted ventrally; 3-caudal vertebrae with the anterior articular surface markedly higher than the posterior). Therefore, based on the present study we sustain the monospecific interpretation of the assemblage and reinforce the status of *Rinconosaurus caudamirus* as a valid species.

NUEVOS REGISTROS DE COELOPHYSOIDEA (DINOSAURIA; THEROPODA) Y SAUROPODOMORPHA (DINOSAURIA; SAURISCHIA) DE LA FORMACIÓN LOS COLORADOS (TRIÁSICO TARDÍO)

J. C. SOTOMAYOR¹, J. M. LEARDI², A. OTERO³ y L. C. GAETANO¹

¹Instituto de Estudios Andinos Don Pablo Groeber, UBA-CONICET, Departamento de Ciencias Geológicas, Facultad de Ciencias Exactas y Naturales, Universidad de Buenos Aires, Ciudad Universitaria, Pabellón II, 1428, Ciudad Autónoma de Buenos Aires, Argentina. juancsotomayorch@gmail.com; lcgaetano@gl.fcen.uba.ar

²Departamento de Biodiversidad y Biología Experimental, Facultad de Ciencias Exactas y Naturales, Universidad de Buenos Aires, Ciudad Universitaria, Pabellón II, 1428, Ciudad Autónoma de Buenos Aires, Argentina. jmleardi@gl.fcen.uba.ar

³División Paleontología de Vertebrados, Museo de La Plata. CONICET., Avenida 122 y 60, 1900, La Plata, Buenos Aires, Argentina. aleotero@fcnym.unlp.edu.ar

La Formación Los Colorados está compuesta por una sucesión de depósitos continentales correspondientes al Triásico Tardío, en la que se registra una importante fauna de tetrápodos, principalmente arcosaurios. En este trabajo se describen fragmentos fósiles colectados durante trabajos de campo en el Parque Nacional Talampaya (La Rioja, Argentina), que incluyen dos distales y una diáfisis de fémur, depositados en la UNLR. El fémur izquierdo (FI) presenta una fosa extensora poco profunda desplazada medialmente respecto al eje mayor y una cresta tibiofibular que se extiende sobrepasando posteriormente al cóndilo medial. Estas características se encuentran presentes exclusivamente entre los terópodos celofisoideos. FI muestra diferencias anatómicas con otros restos femorales hallados del clado en la Formación (i.e., *Powellvenator*), y se encuentra en la misma escala de tamaño de *Lucianovenator* (3,5 cm de ancho transversal máximo), taxón del cual se desconoce su anatomía femoral. Por el otro lado, el fémur derecho (FD) muestra características más ampliamente distribuidas entre los dinosaurios saurisquios (e.g., cresta tibiofibular separada del cóndilo lateral por un surco) y similitudes generales con los sauropodomorfos (borde anterior plano, cóndilo medial subrectangular). Sin embargo, FD destaca por su pequeño tamaño, pudiendo tratarse de una forma juvenil o simplemente una forma pequeña. En consecuencia, FI y FD, muestran diferencias en estructuras anatómicas y tamaño con los registros de celofisidos y sauropodomorfos de la Formación Los Colorados, por lo que aportan nueva información a la diversidad de los dinosaurios saurisquios.



PALEOHISTOLOGÍA DE DOS DICRAEOSAURIDAE (DINOSAURIA, SAUROPODA) DEL CRETÁCICO INFERIOR DE PATAGONIA: IMPLICANCIAS PALEOBIOLOGICAS Y METODOLÓGICAS

G. WINDHOLZ¹ y I. CERDA²

¹Instituto de Investigación en Paleobiología y Geología (CONICET-UNRN); Museo Carmen Funes, Av. Córdoba 55, 8818, Plaza Huincul, Neuquén, Argentina. gwindholz@unrn.edu.ar

²CONICET-Instituto de Investigación en Paleobiología y Geología, Museo Carlos Ameghino, Belgrano 2000, 8303, Cipolletti, Río Negro, Argentina. nachocerda6@gmail.com

La histología de la familia Dicraeosauridae hasta el momento está pobremente conocida, limitada a elementos apendiculares de *Dicraeosaurus* Janensch y *Suuwassea* Harris y Dodson. Damos a conocer la osteohistología del fémur, húmero y costilla dorsal de *Amargasaurus* Salgado y Bonaparte (MACN-N-15) y el fémur de *Amargatitanis* Apestegúa (MACN-PV-N53). El objetivo fue dilucidar el estadio ontogenético de los ejemplares y, en el caso de *Amargasaurus*, establecer cuál de los elementos representa una mejor opción para inferir edad mediante el conteo de líneas de crecimiento detenido [LCDs]). El hueso cortical de ambos ejemplares está fuertemente remodelado, con abundantes osteonas secundarias que alcanzan la periferia. El tejido primario es predominantemente de tipo entretejido y altamente vascularizado. El número mínimo de marcas de crecimiento en la costilla, el húmero y el fémur de *Amargasaurus* es de 7, 4 y 5 respectivamente, mientras que el fémur de *Amargatitanis* exhibe 13 LCDs. En ninguno de los elementos analizados se registró una capa circunferencial externa (CCE). Esto indicaría la ausencia de maduración somática para ambos ejemplares, aunque habrían alcanzado la madurez sexual por la alta densidad de LCDs en la periferia. Como resultado interpretamos que el ejemplar de *Amargatitanis* representaría un estadio ontogenético más avanzado que el de *Amargasaurus*, debido al alto grado de remodelación ósea y a una mayor cantidad de LCDs menos espaciadas. Dado que la costilla preserva más LCDs que los huesos largos, interpretamos que son buenos elementos para hacer estimaciones de edad, coincidiendo con estudios previos en macronarios basales.

PICT 2015-1021 a IAC

ESTRUCTURA POLICAMERADA EN VÉRTEBRAS CERVICALES DE *VIAVENATOR EXXONI* (ABELISAURIDAE; FURILEUSAURIA)

V. ZURRIAGUZ¹, L. S. FILIPPI² y A. H. MÉNDEZ³

¹Instituto de Investigación en Paleobiología y Geología (UNRN-CONICET), Av. Roca 1242, 8332, General Roca, Río Negro, Argentina. vzurriaguz@gmail.com

²Museo Municipal "Argentino Urquiza", Jujuy y Chaco S/n, 8319, Rincón de los Sauces, Neuquén, Argentina. lsfilippi@gmail.com

³Instituto Patagónico de Geología y Paleontología (CCT CENPAT-CONICET), Bvd. Brown 2915, 9120, Puerto Madryn, Chubut, Argentina. arielhmenendez@yahoo.com.ar

El registro fósil de los abelisáuridos es el más abundante entre los terópodos de Gondwana durante el Cretácico superior. Uno de ellos es *Viavenator exxoni*, proveniente de la Formación Bajo de la Carpa (Santoniano), al norte de la provincia de Neuquén del cual se conocen en detalle numerosos restos óseos (e.g., neurocráneo y esqueleto axial). A pesar de esto, gran parte de su paleobiología es aún desconocida, especialmente en lo referente a su neumaticidad. En este trabajo presentamos una tomografía computada de una vértebra cervical anterior (cv5) de *Viavenator*, en la cual se ve una estructura policamerada tanto en el arco neural como en el centro vertebral. Conjuntamente, es posible observar un gran foramen neumático de posición ventral conectado al interior del centro vertebral. Este tipo de patrón de neumaticidad compuesto por múltiples cámaras fue descrito recientemente para noasáuridos, pero nunca fue estudiado en abelisáuridos, donde además el foramen neumático ventral es novedoso ya que no ha sido documentado previamente en otros terópodos y que posiblemente sea el correlato óseo de la presencia de un divertículo del saco aéreo cervical. La información aquí presentada podría estar indicando un rasgo compartido entre abelisáuridos y noasáuridos. Este tipo de estudios con tomografías computadas son importantes y muy valiosos, ya que la neumaticidad en terópodos en general solo se conoce a través de observación tanto de materiales fragmentados como de estructuras externas y poco de su estructura interna es conocido.



SIMPOSIO “Tafonomía: evaluando la calidad del registro fósil”

COORDINADOR:

Dr. Darío Gustavo Lazo



PREDACIÓN DURÓFAGA EN GASTRÓPODOS DEL MIEMBRO LA TOSCA (FORMACIÓN HUITRÍN), CRETÁCICO INFERIOR DE LA CUENCA NEUQUINA, ARGENTINA

C. S. CATALDO¹, D. E. FERNÁNDEZ¹ y L. LUCI¹

¹Instituto de Estudios Andinos Don Pablo Groeber, Intendente Güiraldes 2160 1° piso, 1428, Ciudad Autónoma de Buenos Aires, Argentina. ceciliacataldo@gl.fcen.uba.ar; elizabeth@gl.fcen.uba.ar; leticialuci@gl.fcen.uba.ar

Sedimentitas del Miembro La Tosca de la Formación Huitrín en dos localidades del sur de Mendoza preservan el primer caso documentado de predación por durofagia sobre conchillas de gastrópodos del Cretácico Inferior de la Cuenca Neuquina. El caso de estudio involucra dos conjuntos de conchillas de una misma especie, *Paleoanculosa macrochilinoidea* (Doello-Jurado) (Acteonoidea), colectadas en Quebrada del Gastrópodo y Ranquil 1 en un espeso nivel de margas correlacionable entre las dos localidades e interpretadas como depósitos de lagoon. El número total de ejemplares es superior a 1000. Ambos conjuntos de muestras fueron examinados en busca de cicatrices de predación subletales, reconocidas a partir de la reparación ulterior de la conchilla. Se identificaron ejemplares con entre una y tres cicatrices, las cuales se caracterizan por presentarse principalmente en la última vuelta pero también en vueltas de la espira. Morfológicamente, las cicatrices se clasifican como márgenes crenulados y se caracterizan por tener poca profundidad, ser relativamente suaves y presentar pocas mellas agudas distribuidas en forma irregular. A partir de la muestra estudiada se calcularon las frecuencias de reparación que se utilizan como indicadores de predación por trituración. Asimismo, se analizó la frecuencia de predación por intervalos de tamaño, a fin de evaluar la efectividad de conchillas de distinto tamaño en cuanto a su función antipredatoria. El origen de las cicatrices se atribuye, tentativamente, a predación por crustáceos decápodos, de los cuales si bien no hay registros corpóreos en el Miembro La Tosca sí los hay en la infrayacente Formación Agrio.

ANÁLISIS DE LOS FACTORES QUE AFECTAN LA PRESERVACIÓN Y DISTRIBUCIÓN DE CETÁCEOS EN LA FORMACIÓN GAIMAN (MIOCENO TEMPRANO), CHUBUT, PATAGONIA

J. I. CUITIÑO¹, M. R. BUONO¹, M. VIGLINO¹, N. D. FARRONI^{1,2} y S. BESSONE¹

¹Instituto Patagónico de Geología y Paleontología, Blvr. Brown 2915, (U9120ACD), Puerto Madryn, Chubut, Argentina. jcuitino@cenpat-conicet.gob.ar; buono@cenpat-conicet.gob.ar; viglino@cenpat-conicet.gob.ar; bessone@cenpat-conicet.gob.ar

²Departamento Ciencias Geológicas, FCEyN, Universidad de Buenos Aires, Ciudad Universitaria, Pabellón 2, 1° Piso, 1428, Ciudad Autónoma de Buenos Aires, Ciudad Autónoma de Buenos Aires, Argentina. nicolasfarroni@hotmail.com

Poco se conoce acerca de los factores que afectan la preservación y distribución de cetáceos fósiles en sucesiones sedimentarias, especialmente en ambientes de plataforma. En este trabajo integramos análisis sedimentológicos, tafonómicos y paleontológicos sobre la Formación Gaiman (Mioceno temprano; Chubut), con el objetivo de discutir qué factores fueron determinantes sobre estos aspectos. El análisis de facies reveló que la unidad registra cuatro ambientes: litoral; plataforma interna restringida; plataforma interna abierta; y shoreface dominado por tormentas, ordenados en un ciclo transgresivo-regresivo. Los cetáceos fósiles, mayormente preservados en facies de plataforma, muestran estilos de preservación que varían desde elementos esqueléticos aislados hasta especímenes articulados. De acuerdo a su distribución estratigráfica, identificamos tres ensambles: A) odontocetos pequeños, preservados mayormente en facies de plataforma interna restringida; B) grandes odontocetos y misticetos preservados mayormente en facies de plataforma interna abierta; y C) una mezcla de los anteriores. Se propone que la preservación de los cetáceos está fuertemente controlada por factores ambientales como la energía y la tasa de sedimentación. También los factores biológicos (e.g., diversidad del tamaño corporal) han jugado un papel importante, especialmente afectando la flotabilidad de los cadáveres. Finalmente, estimamos que la distribución de los cetáceos fósiles está fuertemente controlada por factores ecológicos, con una clara separación entre ensambles nerfíticos y oceánicos. Aunque los factores de control probablemente sean más numerosos y complejos que los mencionados, este enfoque multidisciplinario nos permitió identificar tres factores clave que explican la preservación y distribución de los cetáceos fósiles en ambientes de plataforma.

PICT 2015-0792; CONICET; Sociedad Argentina para el Estudio de los Mamíferos; Society of Marine Mammalogy; Cetacean Society International

ANÁLISIS TAFONÓMICO DE UN MISTICETO ARTICULADO DEL MIOCENO TARDÍO DE PENÍNSULA VALDÉS (CHUBUT, ARGENTINA)

N. D. FARRONI^{1,3}, D. LAZO², J. I. CUITIÑO³ y M. BUONO³

¹Departamento de Ciencias Geológicas, Facultad de Ciencias Exactas y Naturales, Universidad de Buenos Aires, Ciudad Universitaria, Pabellón 2, 1° Piso, 1428, Ciudad Autónoma de Buenos Aires, Buenos Aires, Argentina. ndfarroni@gmail.com

²IDEAN (UBA-CONICET), Departamento de Ciencias Geológicas, Facultad de Ciencias Exactas y Naturales, Universidad de Buenos Aires, 1428, Ciudad Autónoma de Buenos Aires, Buenos Aires, Argentina. dlazo@gl.fcen.uba.ar

³Instituto Patagónico de Geología y Paleontología (CCT CONICET-CENPAT), Bv. Brown 2915, 9120, Puerto Madryn, Chubut, Argentina. jcuitino@cenpat-conicet.gob.ar; buono@cenpat-conicet.gob.ar

En la actualidad, en Argentina no existen antecedentes sobre estudios tafonómicos de cetáceos fósiles. Trabajos de prospección en el NE de Chubut resultaron en el hallazgo de un misticeto preservado en la parte inferior de la Formación Puerto Madryn (Mioceno Tardío) en el área de Punta Buenos Aires, Península Valdés. Éste representa el primer registro de un esqueleto articulado para este grupo en Argentina. El objetivo de este trabajo es determinar los procesos pre y post enterramiento que propiciaron esta preservación excepcional. Para ello se realizó un estudio tafonómico con un enfoque multidisciplinario, que incluye: (1) determinación taxonómica del ejemplar y estudio de sus características ecológicas; (2) relevamiento sedimentológico, estratigráfico y paleontológico de las capas portadoras; (3) relevamiento tafonómico detallado; (4) análisis icnológico; e (5) integración de datos paleoambientales. Los resultados preliminares indican que el ejemplar corresponde a un Balaenidae, que murió y se depositó sobre el lecho marino en posición ventral. El alto grado de articulación y asociación de los elementos óseos, y la moderada fragmentación de estos, indican un transporte hidráulico bajo sobre el fondo. Además, los atributos tafonómicos (e.g., articulación, fragmentación, orientación) determinados en los invertebrados fósiles asociados y los icnogéneros registrados, refuerzan esta interpretación. Toda la información relevada permite inferir un ambiente de plataforma, de baja energía y oxigenación normal, con una tasa de sedimentación acorde a un enterramiento relativamente rápido del ejemplar.

PICT 2015 0792

ESTUDIOS TAFONÓMICOS Y PALEOECOLÓGICOS DE LOS CONJUNTOS DE MAMÍFEROS DE AMÉRICA DEL SUR AUSTRAL DURANTE LOS EVENTOS CÁLIDOS DEL HOLOCENO

F. J. FERNÁNDEZ¹, C. I. MONTALVO², E. CERDEÑO³, J. L. PRADO⁴, R. L. TOMASSINI⁵, S. DOMINGO⁶, L. DOMINGO⁷, M. T. ALBERDI⁸ y Y. FERNÁNDEZ-JALVO⁸

¹CONICET-Cátedra de Anatomía Comparada, Facultad de Ciencias Naturales y Museo, Universidad Nacional de La Plata, Calle 64 s/n (entre diag. 113 y calle 120), 1900, La Plata, Buenos Aires, Argentina. fernandezf77@yahoo.com.ar

²Facultad de Ciencias Exactas y Naturales, Universidad Nacional de La Pampa, Uruguay 151, 6300, Santa Rosa, La Pampa, Argentina. cmontalvo@exactas.unlpam.edu.ar

³Paleontología, Instituto Argentino de Nivología, Glaciología y Ciencias Ambientales (IANIGLA), Centro Científico Tecnológico-CONICET-Mendoza, Avenida Ruiz Leal s/n, 5500, Mendoza, Mendoza, Argentina. espe@mendoza-conicet.gob.ar

⁴INCUPA-Departamento de Arqueología, Universidad Nacional del Centro, Del Valle 5737, 7400, Olavarría, Buenos Aires, Argentina. jprado@soc.unicen.edu.ar

⁵INGEOSUR, Departamento de Geología Universidad Nacional del Sur (UNS)-CONICET, Avenida Alem 1253, 8000, Bahía Blanca, Buenos Aires, Argentina. rodrigo.tomassini@yahoo.com.ar

⁶Departamento de Ecología Evolutiva, Estación Biológica de Doñana (CSIC), Américo Vespucio 26, 41092, Sevilla, Sevilla, España. soldomingo@gmail.com

⁷Departamento de Geodinámica, Estratigrafía y Paleontología Facultad de Ciencias Geológicas, Universidad Complutense de Madrid, C/José Antonio Novais 12, 28040, Madrid, Madrid, España. ldomingo@ucm.es

⁸Departamento de Paleobiología, Museo Nacional de Ciencias Naturales (CSIC), José Gutiérrez Abascal, 2, 28006, Madrid, Madrid, España. malberdi@mncn.csic.es; yfj@mncn.csic.es

Se evalúan las asociaciones faunísticas de mamíferos del Holoceno de América austral, considerando sus requerimientos ecológicos. En este contexto, la combinación de estudios taxonómicos y tafonómicos permiten valorar las características de los sistemas bióticos y abióticos, a través de la información de los conjuntos de mamíferos registrados durante la época evaluada. Este tipo de análisis facilita la comparación al máximo detalle de la diversidad, así como las fluctuaciones de los cambios ocurridos por calentamiento global en asociaciones faunísticas del sur de Brasil, Chile central y centro-oeste, Pampa y Patagonia en Argentina. Los períodos de interés incluyen el Óptimo Climático del Holoceno (~8,2 ka AP) y un evento árido de carácter global aún no descrito en América del Sur (4,2 ka AP), con repercusión en migraciones humanas y civilizaciones de la Mesopotamia del Próximo Oriente. Con esos objetivos, se conformó una base de datos taxonómicos y tafonómicos de las asociaciones de mamíferos fósiles de la región. Los taxones presentes se agruparon por masa corporal estimada (megamamíferos > 1 tonelada; muy grandes 180-1000 kg; grandes 44-180 kg; medianos 5-44 kg; pequeños < 5 kg) y por tipo de dieta (hipercarnívoro, carnívoro, insectívoro, omnívoro, herbívoro y sus variantes). La información resultante proporciona un punto de referencia útil para reconocer una tasa “normal” o “anormal” de cambio faunístico que se pueda vincular con el cambio climático. Finalmente, proporciona elementos comparativos para analizar cambios faunísticos actuales que podrían reflejar una respuesta única al calentamiento global.

ENSAMBLES DE MUERTE DE OSTRÁCODOS A LO LARGO DE UN GRADIENTE DE SALINIDAD EN LA LAGUNA COSTERA MAR CHIQUITA (PROVINCIA DE BUENOS AIRES, ARGENTINA)

F. L. FLORES^{1,2}, L. FERRERO^{1,2} y C. G. DE FRANCESCO¹

¹Instituto de Investigaciones Marinas y Costeras (IIMyC), Facultad de Ciencias Exactas y Naturales, Universidad Nacional de Mar del Plata (UNMDP), Rodríguez Peña 4046, 7600, Mar del Plata, Buenos Aires, Argentina. floresfabiolucas@gmail.com; marmart@mdp.edu.ar; cgdefra@mdp.edu.ar

²Instituto de Geología de Costas y del Cuaternario (IGCyC), Facultad de Ciencias Exactas y Naturales, Universidad Nacional de Mar del Plata (UNMDP)- Comisión de Investigaciones Científicas (CIC), Dean Funes 3350, 7600, Mar del Plata, Buenos Aires, Argentina.

Con el objetivo de obtener información actualista útil para la reconstrucción de ambientes estuáricos holocenos, se analizó la diversidad de ostrácodos en ensambles de muerte (EM) depositados a lo largo de un gradiente de salinidad en la laguna costera Mar Chiquita (37°42' S; 57°25' O). Se tomaron muestras de EMs en siete sitios representativos del gradiente, en verano e invierno (2017-2018). Se calcularon índices de riqueza específica, diversidad de Shannon y equitatividad. Los índices mostraron diferencias entre sitios. Los tres más cercanos a la desembocadura presentaron valores más altos que los restantes, registrando un mayor número de especies eurihalinas y euhalinas. Esto podría deberse a la disponibilidad de un mayor número de nichos ecológicos y/o condiciones tróficas favorables en las proximidades de la desembocadura (e.g., variaciones de salinidad y condiciones hidrodinámicas) o representar ensambles de mezcla originados por procesos tafonómicos, en una zona de mayor energía ambiental. Las especies dominantes en todos los sitios fueron *Cyprideis salebrosa hartmanni*, *Callistocythere aspereticolata* y *Cytherura dimorphica*. La coexistencia de estas taxa podría deberse a su preferencia por aguas cloruradas sódicas, con amplias variaciones de salinidad debido a las influencias de mareas y fluctuaciones en los aportes de aguas continentales. La mayoría de los ensambles presentó una elevada proporción de individuos juveniles. Los resultados aquí obtenidos son preliminares y serán complementados con estudios de fidelidad entre las biocenosis y las tanatocenosis, así como estudios tafonómicos en diferentes condiciones ambientales, que se encuentran actualmente en desarrollo.

Exa 775

ANALYSIS OF SUBSTRATE VARIATIONS RELATED TO DINOSAUR TRACK PRESERVATION FROM THE AGUADA DE TUCO AREA, CANDELEROS FORMATION (CENOMANIAN), NEUQUÉN BASIN, ARGENTINA

A. M. HEREDIA¹, P. J. PAZOS¹ y I. DÍAZ MARTÍNEZ²

¹Universidad de Buenos Aires, Instituto de Estudios Andinos "Don Pablo Groeber" (IDEAN), Intendente Güiraldes 2160, 1428, CABA, CABA, Argentina. heredia@gl.fcen.uba.ar; pazos@gl.fcen.uba.ar

²Instituto de Investigación en Paleobiología y Geología (UNRN-CONICET), Av. Roca 1242, 8332, General Roca, Río Negro, Argentina. idiaz@unrn.edu.ar

Fossil tracks provide direct information of the activity of a trackmaker during the interaction with the substrate. Track morphology can exhibit differences as a response to changes in substrate physical parameters like humidity, grain-size and sediment composition, as well as response to the limb dynamics and foot anatomy of the trackmaker. Recently, several dinosaur tracks with different preservational variants were found in a tracksite under study of the Candeleros Formation (Aguada de Tuco). An unusual narrow-gauge sauropod trackway preserved in fine-grained sandstones from floodplain deposits was documented. Each left track shows bulky and high (vertical) rims, significantly larger than the right ones. Thus a different substrate property between them is envisaged. These bulky rims also show well-preserved and non-deformed ripples on the top, suggesting a moist underlying substrate but with a dried or stabilised top that was only displaced upward during the track formation. The same stratigraphic surface contains a set of three extended tridactyl trackways, deeply impressed with no variation in the morphology of each track. In consequence no changes in substrate properties are interpreted between them. However, some discontinuous and shallow sauropod tracks were produced before the tridactyl trackways as they are overimprinted. Interestingly, 10 m apart a cluster of theropod trackways exhibit larger and shallower tracks than the previous one, which indicate a more consistent substrate, considering that they correspond to larger producers in the last case. In conclusion, the general track morphology is mainly conditioned by changes in substrate consistency over time in the same area.

This research was financially supported by PIP CONICET (2015–2017) and UBACyT Grant (2016–2018) to Pablo J. Pazos. This is contribution C-152 of the Instituto de Estudios Andinos Don Pablo Groeber.



DIFERENCIACIÓN QUÍMICA EN LA PRESERVACIÓN DE CAPARAZONES DE ESPINICAUDADOS JURÁSICOS MEDIANTE ESPECTROMETRÍA DE ABLACIÓN LÁSER

V. C. JIMÉNEZ¹, M. D. MONFERRAN¹, R. G. PELLERANO², E. R. PEREIRA-FILHOB³ y O. F. GALLEGO¹

¹Centro de Ecología Aplicada del Litoral (CECOAL-CONICET), Ruta 5, Km 2.5, 3400, Corrientes, Corrientes, Argentina. victorajimenez70@yahoo.com.ar; monfdm@gmail.com; ofgallego@live.com.ar

²Instituto de Química Básica y Aplicada del Nordeste Argentino IQUIBA-NEA (UNNE-CONICET), Av. Libertad 5470, 3400, Corrientes, Corrientes, Argentina. gpellera@gmail.com

³Universidad Federal de São Carlos, Departamento de Química, Grupo de Análisis Instrumental Aplicada, Rodovia Washington Luis s/n, km 235, 676, São Paulo, São Carlos, Brasil. erpf@ufscar.br

Los espinicaudados son un grupo de pequeños crustáceos bivalvos de ambientes continentales empleados generalmente como herramientas bioestratigráficas e indicadores paleoambientales. Estos organismos presentan un caparazón quitinoso y biomineralizado, el cual constituye normalmente el único elemento preservado en el registro fósil. El propósito de este trabajo es identificar diferencias químicas en la preservación de los caparazones de espinicaudados fósiles de la Formación La Matilde (Jurásico Medio). Para esto, se realizaron análisis químicos empleando la técnica de espectrometría de plasma inducido por ablación láser (LIBS) en áreas puntuales en los caparazones de *Eosolimnadiopsis santacruzensis*? Gallego y en sus rocas portadoras provenientes de las localidades Puesto Raspuzzi (PR) y Mina del Gobierno (MdG) en el Gran Bajo de San Julián (Santa Cruz). Los resultados obtenidos del análisis del caparazón en PR indican que está compuesto principalmente de calcio, magnesio y sodio, con picos menores de silicio. Esta composición difiere de la composición elemental en caparazones de MdG, donde el silicio es abundante y el calcio relativamente insignificante, esto fue observado también en las rocas. Estas diferencias químicas entre los caparazones están reflejadas en sus modos de preservación, en el cual, los caparazones en PR se encuentran mineralizados exhibiendo una coloración oscura diferente a la roca. Por otro lado, en MdG los caparazones corresponderían a moldes externos con similar coloración a la roca que los contiene.

Proyecto subsidiado por PIP-CONICET 11220150100117 (responsable Dra. Nora Cabaleri).

NUEVO REGISTRO DE OSTRÁCODOS CONTINENTALES DE LA FORMACIÓN PLOTTIER, GRUPO NEUQUÉN, PROVINCIA DE NEUQUÉN

R. G. KIHN¹ y J. CALVO²

¹Instituto de Ciencias de la Tierra y Ambientales de La Pampa (INCITAP-CONICET); Facultad de Ciencias Exactas y Naturales, UNLPam, Mendoza 109; Av. Uruguay 151, 6300, Santa Rosa, La Pampa, Argentina. rgkihn@gmail.com

²Grupo de Transferencia Proyecto Dino, Departamento de Geología y Petróleo, Facultad de Ingeniería, Universidad Nacional del Comahue; Proyecto Dino, Universidad Nacional del Comahue; Proyecto Dino, Universidad Nacional del Comahue; UNLPam, Bs As 1400; Av. , 8300, Neuquén- Parque Natural Geo-Paleontológico Proyecto Dino, Neuquén , Argentina. jocalvomac@gmail.com

En este trabajo se estudiaron muestras de sedimento proveniente del yacimiento Babilonia, Parque Natural Geo-Paleontológico Proyecto Dino ubicado en la costa norte del Lago Los Barreales, a 90 km de la ciudad de Neuquén. Los niveles portadores corresponden a pelitas y areniscas muy finas de color verde, base de la Formación Plottier, Grupo Neuquén. Babilonia ha dado numerosos restos fósiles que incluyen vértebras, mandíbulas y dientes de dinosaurios terópodos y saurópodos titanosáuridos, dientes de cocodrilos, rizoconcreciones y numerosas raíces en perfecto estado. Entre los invertebrados hasta el momento sólo se había mencionado la presencia de pelecipodos asignados al género *Diplodon* sp. Técnicas de disgregación de rocas permitieron descubrir numerosos ejemplares de Ostracoda con un buen estado de preservación. Los mismos corresponden a las familias Ilyocyprididae y Limnocytheridae, la primera está representada por cuatro especies: *Neuquenocypris calfucurensis*? Musacchio, *Neocyprideis zampalensis* Angelozzi, *Neuquenocypris tenuipunctata* Musacchio y Simeoni y *Neuquenocypris nahuelniyuensis* Musacchio; mientras que Limnocytheridae está representada sólo por *Vecticypris* sp. La asociación microfaunística y los moluscos hallados permiten inferir un ambiente depositacional correspondiente a un cuerpo de agua dulce a oligohalino somero y de baja energía para los niveles estudiados de los tramos inferiores de la Formación Plottier en este sector de la Cuenca Neuquina; esta información permite además corroborar la hipótesis propuesta con anterioridad por otros autores sobre la presencia, en algunos sectores, de meandros abandonados.

Universidad Nacional Comahue 04-I-231/2017; Chevron S.A. Gobierno Provincia Neuquén y Fundación Luciérnaga.
Beca posdoctoral CONICET

ANÁLISIS TAFONÓMICO PRELIMINAR DE UNA ASOCIACIÓN DE OSTRAS REGISTRADAS SOBRE UNA PALEOSUPERFICIE CERCANA AL TOPE DE LA FORMACIÓN CHACHAO, LOCALIDAD CUESTA DEL CHIHUIDO, MENDOZA

D. G. LAZO¹, G. S. BRESSAN¹, P. S. MILLA CARMONA¹, A. G. TOSCANO¹ y M. A. TUNIK²

¹IDEAN (UBA-CONICET), Departamento de Ciencias Geológicas, Facultad de Ciencias Exactas y Naturales, Universidad de Buenos Aires, Pabellón II, Ciudad Universitaria, 1428, CABA, CABA, Argentina. dlazo@gl.fcen.uba.ar; gbressan@gl.fcen.uba.ar; millacarmona@gl.fcen.uba.ar; atoscano@gl.fcen.uba.ar

²Instituto de Investigación en Paleobiología y Geología, Universidad Nacional de Río Negro, Sede Alto Valle y Valle Medio, Av. Roca 1242, 8332, General Roca, Río Negro, Argentina. mtunik@unrn.edu.ar

Se presentan resultados de un análisis tafonómico realizado sobre ostras del género *Aetostreon* Bayle registradas sobre una paleosuperficie expuesta en el perfil Cuesta del Chihuido de la Formación Chacho en Mendoza. Dicha superficie se ubica estratigráficamente justo por debajo de la base de la suprayacente Formación Agrío. Las ostras se disponen en el tope de un banco tabular de matriz micrítica de color gris y 40 cm de espesor que presenta empaquetamiento disperso a suelto en algunos sectores (floatstone). Se relevaron un total de 26 cuadrantes de 1m² distribuidos sobre una transecta NW-SE de 2765 m de largo que incluyeron 838 especímenes de ostras. Teniendo en cuenta los datos en su conjunto se registró que el 60,4% estaba articulado contra un 29,5% desarticulado, sólo un 12,8% presentó algún tipo de bioerosión y un 64,5% de las articuladas se encontraban en orientación transversal “de canto” y un 27,1% “convexo hacia abajo”. El análisis exploratorio de mínimos cuadrados parciales (PLS) indica que la bioerosión y la abundancia de conchillas “convexo hacia arriba” son las variables con mayor influencia sobre la correlación entre el set de variables tafonómicas y la distancia a la línea de costa, disminuyendo ambas costa afuera. Este conjunto de datos tafonómicos por un lado refuerza hipótesis paleoambientales previas que sostenían sobre la base de análisis de facies que el ambiente de depositación corresponde a depósitos submareales de baja energía de una rampa carbonática, y por otro lado indica que la asociación de ostras representa un time-averaging bajo a moderado.

PICT 2015-1381

LA TAFONOMÍA COMO EXPERIENCIA EDUCATIVA: UN CASO PRÁCTICO

L. LÓPEZ¹, F. COLILEO¹, D. PINO², A. NAVARRETE¹, S. GARCIA¹, P. PANICERES³ y I. DÍAZ MARTÍNEZ²

¹Universidad Nacional de Río Negro, Sede Alto Valle-Valle Medio, Estados Unidos 750, 8332, General Roca, Río Negro, Argentina. lisandro.lopez33@yahoo.com.ar; nanda1310@hotmail.com; anavarrete@unrn.edu.ar; sgarcia@unrn.edu.ar

²CONICET - Instituto de Investigación en Paleobiología y Geología, CONICET-Universidad Nacional de Río Negro, Avenida Roca 1242, (R8332EXZ) General Roca, Río Negro, Argentina. , Avenida Roca 1242, R8332, General Roca, Río Negro, Argentina. dapino@unrn.edu.ar; inaportu@hotmail.com

³Municipalidad de General Roca, Bartolomé Mitre 710, R8332, General Roca, Río Negro, Argentina. pablojpaniceres@gmail.com

El actualismo, entendido como “el presente es la clave del pasado”, tiene una gran tradición en paleontología, y su vertiente experimental ha sido muy utilizada en varias de sus disciplinas. La tafonomía actualista o actuotafonomía utiliza las formas y procesos actuales para ayudar al estudio de modelos de preservación en el registro fósil. En este contexto, y como experiencia educativa dentro de la cursada de la asignatura de Tafonomía y Paleoecología perteneciente al quinto año de la Licenciatura de Paleontología de la Universidad Nacional de Río Negro, se analizaron los procesos de descomposición bioestratinómica y fosildiagenética temprana en dos ejemplares de *Gallus gallus* (Linnaeus) de comercio. El ejemplar 1 fue enterrado a 40 centímetros de profundidad y el ejemplar 2 fue colocado a la intemperie, ambos en un paraje cercano a General Roca (Área Natural Protegida Paso Córdoba) y protegidos por mallas metálicas para evitar la acción del carroñeo de grandes vertebrados. En visitas periódicas al lugar, se identificaron varios parámetros como los tipos de insectos presentes y la apariencia (color, olor, forma, etc.) del ejemplar 2. Después de cinco meses del inicio de la actividad, se desenterró el ejemplar 1 observando que se encontraba en un estado similar al inicial, muy diferente al ejemplar 2 que sólo preserva piel seca y huesos. Como cierre de la experiencia, se analizó la relación existente entre el enterramiento rápido/exposición subaérea y la calidad de preservación de los ejemplares estudiados, y se discutió como se representarían ambos casos en el registro fósil.

ANÁLISIS PRELIMINAR DE LA FAUNA INCRUSTANTE EN GASTRÓPODOS DEL MIEMBRO PILMATUÉ (FORMACIÓN AGRIO), CRETÁCICO INFERIOR DE LA CUENCA NEUQUINA

L. LUCI¹ y C. S. CATALDO¹

¹IDEAN, Intendente Güiraldes 2160, Ciudad Universitaria - Pabellón II, C1428EGA, CABA, Buenos Aires, Argentina. leticialuci@gl.fcen.uba.ar; ceciliacataldo@gl.fcen.uba.ar

El Miembro Pilmatué (Formación Agrio) comprende sedimentitas marinas sobre las que, en la región central de la Cuenca Neuquina se dispone una cuña de mar bajo (Miembro Avilé). Hacia el borde austral de la cuenca, el Miembro Avilé no se registra como tal; por lo tanto resulta de interés analizar la transición entre el Miembro Pilmatué y el Miembro Agua de la Mula. En la localidad de Arroyo Covunco se identifica un nivel de arcillitas amarillentas que equivaldría al Miembro Avilé. En las capas infrayacentes al mismo, se colectaron 51 ejemplares del gastrópodo *Ampullina* (Ampullinidae), realizándose un análisis tafonómico preliminar de los mismos enfocado en la incrustación. El 90% de los ejemplares sufrió incrustación tanto interna (63%) como externa (85%); en promedio cada ejemplar presenta 19 incrustantes. Se observaron sobrecrecimientos entre 6 pares de taxones incrustantes, tanto en la superficie interna como externa de la conchilla. Entre los doce taxones incrustantes, las ostras predominan, seguidas por poliquetos y bryozoos; se hallan asimismo corales coloniales. Los parámetros calculados de incrustación son elevados en comparación a lo observado para otros moluscos colectados hacia el tope del Miembro Pilmatué, sugiriendo un mayor tiempo de exposición de los gastrópodos en esta localidad; ciertos rasgos de las capas muestreadas, como la presencia de nódulos arenosos incrustados sugieren un episodio de omisión. Se proyecta incorporar más muestras al análisis e incorporar otros indicadores, con el fin de caracterizar la historia tafonómica de *Ampullina* en el techo del Miembro Pilmatué en Arroyo Covunco e inferir el paleoambiente.

ASPECTOS SOBRE LA PRESERVACIÓN DE LOS CONCHOSTRACOS

M. MONFERRAN¹, V. JIMÉNEZ¹ y O. GALLEGU¹

¹Centro de Ecología Aplicada del Litoral, Ruta 5 km2,5, 3400, Corrientes, Corrientes, Argentina. monfdm@gmail.com; victoriajimenez70@yahoo.com.ar; osflogallego@gmail.com

Los “conchostracos” o espinicaudados aparecen en el registro fósil desde los 380 millones de años, y son muy frecuentes en el Paleozoico superior y Mesozoico. ¿A qué se debe el éxito de su registro? Generalmente, el caparazón es el único elemento que se conserva, y por lo tanto, es crucial conocer sus propiedades físico-químicas en los actuales para interpretar la preservación de los fósiles. De esta manera, a través de la recopilación bibliográfica e interpretación de los datos, el objetivo de este trabajo es evaluar la influencia que tienen las propiedades del caparazón en la conservación de los espinicaudados. Los estudios de resistencia en caparazones actuales demuestran su gran capacidad de flexibilidad y resistencia a numerosos procesos destructivos (incluidos el transporte, la descomposición, la compactación y la desecación). Por otro lado, los estudios con espectrometría de energía de rayos X y Raman indican que los caparazones actuales están compuestos de fosfato de calcio y carbonato de calcio. En el registro fósil, estos elementos también son reportados en caparazones junto a otros elementos químicos incorporados durante la fosilización, de hecho, la mayoría de los espinicaudados fósiles presentan mineralizaciones en sus caparazones. Estos resultados sugieren que los procesos *post mortem* previos al enterramiento no tendrían un rol importante en la producción de sesgo tafonómico para el registro fósil. Por lo tanto, las propiedades químicas y mecánicas de los caparazones son factores determinantes en la conservación de los espinicaudados fósiles, y ayudarían a comprender mejor la historia del registro fósil de este grupo.



THE TREMADOCIAN RHYNCHONELLIFORM BRACHIOPOD SHELL BEDS OF NW ARGENTINA FROM A PALAEOECOLOGICAL VIEW

D. F. MUÑOZ¹, A. BIGNON¹, J. L. BENEDETTO¹ y B. G. WAISFELD¹

¹Centro de investigaciones en Ciencias de la Tierra (CICTERRA), Consejo Nacional de Investigaciones Científicas y Técnicas (CONICET) and Facultad de Ciencias Exactas, Físicas y Naturales, Universidad Nacional de Córdoba., Av. Vélez Sarsfield 1611, X5016CGA, Córdoba, Córdoba, Argentina. df.munoz@conicet.gov.ar; arnaudbignon@yahoo.fr; juan.benedetto@unc.edu.ar; bwaisfeld@unc.edu.ar

Occupation of shallow environments by rhyntonelliform brachiopods is rare during the Lower Ordovician. However, in the NW Argentina basin thgroup, especially *Tarfa purmamarcaensis* Benedetto, occupied high-energy environments as early as the Tremadocian. This species forms up to 15 cm thick monospecific concentrations in shoreface and offshore transition settings, and polytypic pavements in relatively deeper water offshore environments. Origin of such concentrations could be linked to the population dynamics of *T. purmamarcaensis*. The geometric morphometrics analysis allowed differentiating four growth stages in the ontogeny of the species. The juvenile phases are absent in high-energy proximal environments while no representatives of the fourth phase (hypermaturing adults) have been found in the open platform deposits. On the other hand, measurement of a large number of shells showed that juveniles are scarce in the shoreface while adults are almost absent in the offshore. Although concentrations are usually linked to physical processes (storm events), the low taphonomic indices of the shells suggest that transport was not a significant factor. Morphological differences (i.e., development of cardinal canals, ribs incurved posterolaterally) in specimens from different environments suggest that the population dynamics could have been the main cause in generating different concentrations. According to the source-sink model, high productivity of brachiopods in the shoreface environment and a passive transport of larvae to the offshore might explain not only the thicker shallow-water concentrations but also the differences in shell growth of populations inhabiting these environments.

Financial support for this study was provided by Agencia Nacional de Promoción Científica y Tecnológica (ANPCyT-FONCYT) PICT 2016-0558. This is a contribution to the IUGS-IGCP project 653 'The onset of the Great Ordovician Biodiversification Event'.

A THOUSAND WAYS TO DIE: EXCEPTIONAL PRESERVATION OF SEA STARS ON A PALEOSURFACE FROM LA MESETA FORMATION (EOCENE, ANTARCTIC PENINSULA)

E. E. PALÓPOLO¹, S. BREZINA¹, S. CASADIO¹, S. SANTILLANA² y M. GRIFFIN³

¹Instituto de Investigaciones en Paleobiología y Geología, Avenida J. A. Roca 1242, 8332, General Roca, Río Negro, Argentina. cepalopolo@unrn.edu.ar; sbrezina@unrn.edu.ar; scasadio@unrn.edu.ar

²Instituto Antártico Argentino, 25 de Mayo 1143, 1650, San Martín, Buenos Aires, Argentina. ssantillana@dna.gov.ar

³Facultad de Ciencias Naturales y Museo, Universidad Nacional de La Plata, Edificio Anexo Laboratorios Museo (Laboratorio 110), Avenida 122 y 60, 1900, La Plata, Buenos Aires, Argentina. mgriffin@fcnym.unlp.edu.ar

A single paleosurface within the Cucullaea I Allomember (La Meseta Formation, Eocene) exposed in Marambio (Seymour) Island, Antarctica, yielded exceptionally well-preserved starfishes. This allomember was deposited in a sandy to muddy-sandy tidal flat environment, associated with lenticular densely packed shell-beds with erosive bases interpreted as the infilling of small tidal channels. Forty-five specimens were identified and assigned to *Zoroaster* aff. *Z. fulgens* Blake and Zinsmeister. Individuals were preserved with complete discs, articulated proximal and distal parts of rays, and spines, a preservation considered exceptional for fossils in the Class Asteroidea. Five posture categories were recognized among the sea stars: 1) resting position, with straight extended arms; 2) pseudocopulation posture, with superimposed discs and alternated arms; 3) trackway currents, with curved and irregularly arranged arms; 4) escape posture, with one or two leading arms raised and the others curved downward; and 5) oral side up, with arms extended and slightly curved upward. These postures are similar to those known for living starfishes. The exquisite preservation (i.e., almost all specimens lack signs of disarticulation; with most spines, spinelets, pedicellariae and terminal ossicles in life position) allow to infer that the starfishes were simultaneously killed and buried by a rapid event. This kind of exceptional preservation of starfishes is the third record in the world and the first from Antarctica.

This research was supported by Instituto Antártico Argentino, the Project PI UNRN 40-A-559 and a PhD Fellowship from Consejo Nacional de Investigaciones Científicas y Tecnológicas (CONICET) to Evangelina Palópolo



PLANT TAPHONOMY FROM THE AGUA DE LA ZORRA FORMATION (UPPER TRIASSIC) MENDOZA, ARGENTINA

T. E. PEDERNERA¹, A. C. MANCUSO¹, E. G. OTTONE² y C. A. BENAVENTE¹

¹IANIGLA CCT-Mendoza, Adrián Ruiz Leal s/n, Parque Gral. San Martín, 5500, Mendoza, Mendoza, Argentina. tpedernera@mendoza-conicet.gob.ar; amancu@mendoza-conicet.gob.ar; cebenavente@gmail.com

²CONICET – Universidad de Buenos Aires. Instituto de Estudios Andinos Don Pablo Groeber (IDEAN), Facultad de Ciencias Exactas y Naturales, Pabellón II, Ciudad Universitaria, C1428EHA, CABA, CABA, Argentina. ottone@gl.fcen.uba.ar

The Agua de la Zorra Formation represents a Triassic fluvial-lacustrine environment, with episodic subaqueous incursions of lava flows, recorded at Paramillos de Uspallata locality (north of Mendoza Province). The aim of this contribution is to conduct a taphonomic study of the fossil plants recovered. We carried out a systematic sampling of plant remains. The remains were identified and the taphonomic attributes characterized. A cluster analysis was carried on to identify the taphonomic modes. We identified five taphonomic modes: AZ-A (carbonaceous debris), AZ-B (isolated carbonaceous compressions), AZ-C (isolated impressions), AZ-D (packaged impressions) and AZ-E (articulate and very large fronds). The modes AZ-A and AZ-B were the best represented (58% and 27%) and are interpreted as allochthonous and parautochthonous remains of unidentified specimens, leaves, stems and ovules/seeds. They were transported by wind or flotation and are associated to the offshore facies. The AZ-C and AZD were less represented modes (11% and 1%) and are interpreted as allochthonous and parautochthonous remains of leaves and stems. They were transported by water flows and flotation and were associated to prodelta facies. The AZ-E mode (3%) is interpreted as parautochthonous remains of fronds transported short distances by flotation or low energy flows and this mode was found linked to the offshore and prodelta facies. The taphonomic features of the plant remains in the Agua de la Zorra Formation are similar to the classic models of leaf deposition in lacustrine systems of other Triassic deltaic-lacustrine sequences from Argentina in spite of the incursions of lava flows.

This research was supported by grants PICT-2013-0805 (Agencia Nacional de Promoción Científica y Tecnológica) and PIP 112-201501-00613-CONICET (Consejo Nacional de Investigaciones Científicas y Técnicas).

PRELIMINAR TAPHONOMICAL ANALYSIS OF TRIASSIC BONES FROM LOS COLORADOS FORMATION (LA RIOJA PROVINCE – ARGENTINA)

M. L. PÉREZ¹, A. OTERO¹, V. KRAPOVICKAS², P. ALONSO³, J. M. LEARDI², L. GAETANO² y C. APALDETTI⁴

¹Museo de La Plata, Av. 122 y 60, 1900, La Plata, Buenos Aires, Argentina. pilosaperez@gmail.com ; alexandros.otero@gmail.com

²Instituto de Estudios Andinos “Don Pablo Groeber”, IDEAN (UBA-CONICET), Intendente Güiraldes 2160, C1428EGA, CABA, CABA, Argentina. veronicakrapovickas@gmail.com; juanmartinleardi@gmail.com ; leandrogl@gmail.com

³Área Sedimentología IGEBBA – CONICET, Intendente Güiraldes 2160, C1428EGA, CABA, CABA, Argentina. pablojoaquin3@gmail.com

⁴Instituto y Museo de Ciencias Naturales, Universidad Nacional de San Juan, España 400 (Norte), 5400, San Juan, San Juan, Argentina. capaldetti@unsj.edu.ar

Los Colorados Formation is a worldwide recognized continental unit deposited in the Ischigualasto-Villa Unión Basin in the San Juan and La Rioja Provinces, Northwestern Argentina. It is mainly composed of lenticular sandstone beds and laterally extensive laminated to massive mudstone units, recording sedimentation in different fluvial settings. These rocks represent a case study for the abundance and diversification events that affected Upper Triassic tetrapods. Although the tetrapod fauna recovered from this unit is relatively well-known, their taphonomic modes are scarcely understood. In this sense, we present a preliminary petrographic and X-ray diffraction analyses of both epiphyses and diaphyses of bone remains collected in Los Colorados Fm., which allowed us to interpret the damaging processes that acted on the bone tissue. The most destructive taphonomical process that affected the bones was the chemical interaction with circulating fluids during fossil-diagenesis. Thin section of the epiphyses shows preserved trabecular bone with cracks perpendicular to the bone fibers, obtured cavities filled with calcite set in two cycles: microgranular on the periphery and polycrystalline euhedral on the centre. Sub-periosteal bone, however, is relatively well-preserved. Diaphyses present a highly altered trabecular bone and obtured cavities with calcite in three cycles: two microgranular peripheral rows and large euhedral crystals in the internal lumen. Sub-periosteal bone is mostly altered. X-ray diffraction shows predominance of calcite in the epiphysis, whereas gypsum is mostly present in the diaphysis. Summing up, diagenetic cracks allowed the circulation solutions (rich in calcite and gypsum) in the bone, expanding and destroying it.

PICT 2015-0504 (AO)

The Explorers Club (AO)

PICT 2014-1921 (VK)

PIP 11220150100760 (JML, LG)

ANÁLISIS TAFONÓMICO CUANTITATIVO Y GÉNESIS DE UNA CONCENTRACIÓN FÓSIL DEL MIOCENO TEMPRANO DE LA CUENCA AUSTRAL

G. PINEDA-SALGADO¹, A. PARRAS¹ y M. GRIFFIN²

¹CONICET-Universidad Nacional de La Pampa. Instituto de Ciencias de La Tierra y Ambientales de La Pampa (INCITAP), Uruguay 151, 6300, Santa Rosa, La Pampa, Argentina. pineda.salgado.g@gmail.com; anaparras@conicet.gov.ar

²CONICET-Universidad Nacional de La Plata. División de Paleozoología Invertebrados, Facultad de Ciencias Naturales y Museo, Paseo del Bosque S/N, 1900, La Plata, Buenos Aires, Argentina. mgriffin@fcnym.unlp.edu.ar

Las concentraciones fósiles pueden constituir depósitos complejos debido a los diversos procesos biológicos y sedimentológicos que las originan; sin embargo, el estudio de su biofábrica y el análisis cuantitativo de los índices tafonómicos de sus elementos individuales brindan información acerca de su génesis. Con este objetivo, se analizó una concentración de la Formación Monte León, en la localidad Cabeza de León, compuesta principalmente por moluscos. Se describió la concentración en campo y se procesaron dos muestras en laboratorio, las cuales fueron tamizadas con tres mallas de diferente apertura (5,66 mm, 1,19 mm y 0,71 mm). Los especímenes retenidos ($n= 1.775$) fueron determinados a nivel de género, evaluando en cada uno el índice de fragmentación, corrosión, bioerosión y redondeamiento; para los bivalvos se consideró la preservación del margen ventral. La concentración es politépica, predominando especímenes de gasterópodos; de algunas especies se preserva un amplio espectro de edad. La preservación en las mallas 0,71 y 1,19 fue similar, con fragmentación y corrosión moderadas, alto redondeamiento y baja bioerosión; el margen ventral fue principalmente discontinuo. En la malla 5,66 la fragmentación y corrosión fueron altas con bioerosión moderada a alta. Los índices tafonómicos también fueron analizados en relación con la fragmentación; los fragmentos mostraron índices más altos en todas las mallas. Las características tafonómicas y paleoecológicas sugieren que la concentración estudiada es de origen biológico-sedimentológico, asociada a un ambiente marino somero y conformada principalmente por elementos parautóctonos. Los altos índices tafonómicos de los fragmentos sugieren mayor antigüedad y múltiples episodios de retrabajo.

Proyecto subsidiado por ANPCyT (PICT2016-1872) y FCEyN-UNLPam (PI08G).

ESTUDIO TAFONÓMICO DE ASOCIACIONES DE VERTEBRADOS DEL MIOCENO TARDÍO DEL VALLE ARGENTINO, PROVINCIA DE LA PAMPA, ARGENTINA

R. SOSTILLO¹ y C. I. MONTALVO²

¹Facultad de Ciencias Exactas y Naturales, UNLPam-CONICET, Uruguay 151, 6300, Santa Rosa, La Pampa, Argentina. renata.sostillo@gmail.com

²Facultad de Ciencias Exactas y Naturales, UNLPam, Uruguay 151, 6300, Santa Rosa, La Pampa, Argentina. cmontalvo@exactas.unlpam.edu.ar

Los niveles de la Formación Cerro Azul aflorantes en Salinas Grandes de Hidalgo y Laguna Chillhué, en el Valle Argentino, centro-este de La Pampa (Argentina), corresponden a depósitos fluviales efímeros con paleosuelos intercalados. Las asociaciones faunísticas recuperadas de estos yacimientos corresponden al Mioceno tardío y fueron objeto de evaluaciones tafonómicas con resultados similares en ambas localidades. Esta similitud indica que, aún aceptando la interpretación previa de una mínima diferencia temporal entre ellas, los procesos actuantes son semejantes. Se identificaron atributos tafonómicos que se pueden vincular con procesos ocurridos en medios ácuos, entre ellos se destacan la alta frecuencia de algunos tipos de elementos esqueléticos (cráneos, mandíbulas) y los diferentes grados de articulación representados (predominio de los elementos aislados). Por otro lado, la ocurrencia de impregnaciones, corrosiones, desarrollo de concreciones, rizolitos, encostramientos sobre los restos y trazas de raíces, se pueden vincular con procesos pedogenéticos. Los roedores caviomorfos, notoungulados y xenartros, indican una dieta basada principalmente en plantas C3, dato que avala la presencia de un paleoambiente abierto con clima templado. En el caso de Salinas Grandes de Hidalgo, esta interpretación también se apoya en el registro de icnotaxones indicativos de áreas abiertas. Pese a la gran similitud ambiental inferida entre ambas asociaciones, en Laguna Chillhué la alta proporción de restos impregnados por óxidos de manganeso corrobora una mayor participación de agua en los procesos tafonómicos actuantes, sugerencia avalada también por la presencia de restos de carpinchos, roedores asociados a cuerpos de agua.

Contribución financiada por Proyecto 06-G, Facultad de Ciencias Exactas y Naturales, UNLPam

TAFONOMÍA DE VERTEBRADOS PRESERVADOS EN DEPÓSITOS DE CENIZA VOLCÁNICA DEL MIOCENO TEMPRANO (FORMACIÓN SANTA CRUZ) DE PATAGONIA, ARGENTINA

R. L. TOMASSINI¹, J. I. CUITIÑO², C. I. MONTALVO³, M. S. BARGO⁴ y S. F. VIZCAÍNO⁴

¹INGEOSUR-CONICET, Departamento de Geología, Universidad Nacional del Sur (UNS), Avenida Alem 1253, 8000, Bahía Blanca, Buenos Aires, Argentina. rodrigo.tomassini@yahoo.com.ar

²Instituto Patagónico de Geología y Paleontología (IPGP, CCT CONICET -CENPAT), Boulevard Brown 2915, 9120, Puerto Madryn, Chubut, Argentina. jcuitino@cenpat-conicet.gob.ar

³Facultad de Ciencias Exactas y Naturales, Universidad Nacional de La Pampa, Uruguay 151, 6300, Santa Rosa, La Pampa, Argentina. cmontalvo@exactas.unlpam.edu.ar

⁴División Paleontología Vertebrados, Facultad de Ciencias Naturales y Museo, Anexo Museo, 60 y 122, 1900, La Plata, Buenos Aires, Argentina. msbargo@fcnym.unlp.edu.ar; vizcaino@fcnym.unlp.edu.ar

Las evaluaciones tafonómicas de vertebrados continentales se han incrementado, pero aún existen contextos preservacionales poco explorados. En este marco, se realizó el análisis tafonómico de una asociación recuperada en un nivel de toba fina secundaria (Toba CO; 17,41 Ma, Burdigaliense) de la Formación Santa Cruz, aflorante en la localidad Cañadón de Las Vacas. Se recuperaron restos de Paucituberculata (Palaeothentidae, Microbiotheriidae), Xenarthra (Peltephilidae, Dasypodidae, Propalaeohoplophoridae, Megatherioidea), Rodentia (Neopiblemidae, Octodontoidea, "Eocardiidae", Cavioidea *incertae sedis*), Notoungulata (Toxodontidae, Interatheriidae, Hegetotheriidae) y Litopterna (Protherotheriidae), escasos Anura y coprolitos. El Número Mínimo de Individuos fue 70 y el Número Mínimo de Elementos 281. Dientes aislados (31%), hemimandíbulas (27%) y hemimaxilares (17%) fueron los elementos esqueléticos más frecuentes, los restantes estaban ausentes o presentaban valores muy bajos. Predominaron elementos esqueléticos desarticulados y aislados, pero hubo otros articulados y/o asociados. El 75% de los especímenes estaba incompleto, el 10% presentaba signos leves de meteorización y no se observaron especímenes con evidencias de abrasión. Las evidencias sugieren poco tiempo de exposición subáerea y escaso o nulo transporte de los restos. La acumulación de ceniza habría favorecido el rápido enterramiento y preservación, en el lugar de muerte o cercano a éste, tanto de restos previamente acumulados en un ambiente de llanura de inundación como de aquellos contemporáneos a la depositación secundaria del material volcánico. Se registraron restos con marcas de raíces e impregnación por óxidos de manganeso, atributos vinculados a procesos pedogenéticos. El alto grado de rotura de la asociación se atribuye a procesos de reexposición recientes.

PICT 2013-0389; UNLP 11/N750; NGS CP-030R-17

ESTUDIO TAFONÓMICO DE LAS OCURRENCIAS EN MASA DE OSTRAS *AETOSTREON* SP. (OMOS) EN LA TRANSICIÓN ENTRE LAS FORMACIONES VACA MUERTA Y MULICHINCO, VALANGINIANO TEMPRANO, PROVINCIA DE NEUQUÉN

A. G. TOSCANO¹, D. LAZO¹ y E. SCHWARZ²

¹Instituto de Estudios Andinos Don Pablo Groeber, Intendente Güiraldes 2160, C1428EGA, Ciudad Autónoma de Buenos Aires, Ciudad Autónoma de Buenos Aires, Argentina. idean@gl.fcen.uba.ar; idean@gl.fcen.uba.ar

²Centro de Investigaciones Geológicas, Diagonal 113 274, 1900, La Plata, Buenos Aires, Argentina. cig@cig.museo.unlp.edu.ar

Los OMOs son elementos frecuentes dentro del Grupo Mendoza de la Cuenca Neuquina. En este caso, se documentaron numerosos OMOs inmersos en facies finas, conformados por ostras del género *Aetostreon* Bayle en la transición entre las formaciones Vaca Muerta y Mulichinco, dentro de la Zona de *Lissonia riveroi* (Valanginiano temprano, localidad La Herradura, Neuquén). Estos son prácticamente monoespecíficos, con gran abundancia de ostras y raras apariciones de otros taxones (gastropodos, trigonias y serpúlidos). A partir del análisis tafonómico y estratigráfico realizado, los OMOs fueron interpretados como biogénicos. Dentro de cada OMO se diferenciaron 5 biohermas apiladas (entre 10 y 20m de ancho y 3m de espesor máximo), separados por bancos delgados pelíticos que indicarían períodos de inhibición en el crecimiento vertical de cada bioherma. Estos presentan geometría lenticular, disminuyendo lateralmente en espesor y abundancia de ostras, gradando a sedimentos finos donde la fauna cambia, con la aparición de bivalvos del género *Aphrodina* y gastropodos matfíldidos. Lateralmente se diferenciaron al menos 4 OMOs de este tipo, distribuidos a lo largo de 300m de afloramiento. Estos niveles portadores de OMOs fueron registrados también en la localidad Cerro La Parva (aproximadamente a 60 km al SO de La Herradura), indicando una amplia distribución de los mismos en los fondos marinos de la Cuenca Neuquina. La aparición de estos OMOs en ese momento particular de la cuenca indicaría un conjunto de parámetros ambientales específicos (salinidad e ingreso de nutrientes), asociados al inicio de la regresión marina marcada por la Formación Mulichinco. Contribución IDEAn: C-150

Lazo Préstamo BID PICT 2015-1381



SIMPOSIO

“Paleobiogeografía de Gondwana”

COORDINADORES:

Dr. Ignacio Hernán Escapa

Dr. Diego Pol



THE FIRST PHYTOSAUR FROM SUB-SAHARAN AFRICA: CHRONOLOGICAL AND PALAEOECOLOGICAL IMPLICATIONS

P. BARRETT¹, T. BRODERICK², K. CHAPPELLE³, S. EDWARDS⁴, D. MUNYIKWA⁵, L. SCISCIO⁶, P. VIGLIETTI³, M. ZONDO⁷, C. SUAREZ⁸ y J. CHOINIERE³

¹Natural History Museum, Cromwell Road, SW7 5BD, London, London, UK. p.barrett@nhm.ac.uk

²NA, 19 Jenkinson Road, NA, Harare, NA, Zimbabwe. makari@zoi.co.zw

³Evolutionary Studies Institute, University of the Witwatersrand, 2050, Johannesburg, Gauteng, South Africa. kimi.chapelle@gmail.com; pia.viglietti@gmail.com; jonah.choiniere@wits.ac.za

⁴Musango Safari Camp, Musango Island, NA, Lake Kariba, NA, Zimbabwe. steve.edwards.musango@gmail.com

⁵National Museums and Monuments, 107 Rotten Row, NA, Harare, NA, Zimbabwe. dtonmunyikwa@gmail.com

⁶University of Johannesburg, Auckland Park Kingsway Campus, NA, Johannesburg, Gauteng, South Africa. lsciscio@gmail.com

⁷The Natural History Museum of Zimbabwe, Park Road, NA, Bulawayo, NA, Zimbabwe. miczondo@yahoo.com

⁸University of Arkansas, 340 N. Campus Drive, 72701, Fayetteville, Arkansas, USA. casuarez@uark.edu

Phytosaur material is uncommon in Gondwana and has previously been reported only from Brazil, India, Madagascar and Morocco. However, recent fieldwork in the Tashinga Formation (upper Karoo Supergroup) of the Lake Kariba region, Zimbabwe, has recovered the first phytosaur material from sub-Saharan mainland Africa, which consists of partial snouts, teeth and osteoderms. This material extends the distribution of the clade significantly, showing that the group occurred at much higher southerly palaeolatitudes than previously realised. Radioisotopic dates obtained from LA-ICPMS analyses of detrital zircons suggest that the Tashinga Formation was of Late Triassic (Norian) age, consistent with the presence of phytosaurs, which are widely regarded as Norian-Rhaetian index fossils. The phytosaurs co-occur with numerous lungfish, metoposaurid temnospondyls and a terrestrial archosaur. Fossil wood is also exceptionally abundant at these localities. In addition to faunal evidence, these localities record sedimentological indicators of deposition in a mesic, well-watered palaeoenvironment and they represent the first record of aquatic freshwater ecosystems from the Karoo Supergroup of southern and eastern Africa. In many ways, the Tashinga Formation fauna can be viewed as a Gondwanan analogue of similar Late Triassic faunas in Laurasia, such as those recovered from the Chinle Formation of the southwestern USA.

Palaeontological Scientific Trust (PAST) and its Scatterlings of Africa programmes (to JNC); National Research Foundation (NRF) African Origins Platform Grant (98800) (to JNC); Natural History Museum Earth Sciences Departmental Investment Fund (to PMB); the DST/NRF Centre of Excellence (CoE2017-046) in Palaeoscience (to JNC)

NEW FOSSIL REMAINS FROM THE LAGO COLHUÉ HUAPI FORMATION (CONIACIAN-MAASTRICHTIAN): INCREASING THE RECORD OF VERTEBRATE DIVERSITY AND THE PALEOECOLOGICAL KNOWLEDGE FOR THE LATE CRETACEOUS OF PATAGONIA

M. G. BECERRA¹, G. A. CASAL², J. STERLI¹, L. M. IBIRICU³ y A. M. ONORATO⁴

¹CONICET - Museo Paleontológico Egidio Feruglio, Fontana 140, 9100, Trelew, Chubut, Argentina. mbecerra@mef.org.ar; jsterli@mef.org.ar

²Departamento de Geología, Facultad de Ciencias Naturales y Ciencias de la Salud, Universidad Nacional de la Patagonia San Juan Bosco, Ruta Provincial Nro 1 - Ciudad Universitaria - Km 4 , 9005, Comodoro Rivadavia, Chubut, Argentina. paleogac@yahoo.com.ar

³Instituto Patagónico de Geología y Paleontología (CCT CONICET-CENPAT), Boulevard Almirante Brown 2915, 9120, Puerto Madryn, Chubut, Argentina. ibiricu@cenpat-conicet.gob.ar

⁴Facultad de Ciencias Naturales, Universidad Nacional de la Patagonia San Juan Bosco, 9 de Julio y Belgrano, 9100, Trelew, Chubut, Argentina. onoratoandrea@hotmail.com

In this communication we present a fossil association found in a new locality of the Lago Colhué Huapi Formation of Chubut, Central Patagonia. This site is located 16.65 km south-eastern of the origin of the Chico River and 3.65 km south of the stratotype locality of the formation. The fossils were recovered about 1.5 m below the erosive contact with the base of the Salamanca Formation. This association mainly includes postcranial remains of Hadrosauridae and Testudinata found in successive layers of green-greyish to reddish mudstones with carbonized logs, interpreted as distal floodplains. The hadrosaurid remains comprise vertebrae representing all regions, fragments from the pectoral and pelvic girdles and fragmentary fore and hind limb bones. Several limb bone fragments, although lacking of overlapping morphology, show a marked difference in size, supporting the coexistence of different ontogenetic stages of a Hadrosauridae representative. The turtle remains are fragmentary but can be identified belonging to two different groups, supporting the coexistence of different sized Testudinata in this association. A large, undecorated peripheral plate is identified as Testudinata indet. In addition, a small, decorated peripheral plate is identified as Chelidae indet., however its size and ornamentation resembles *Hydromedusa* sp. and *Yaminuechelys* sp. This fossil association increases the knowledge of the vertebrate diversity and paleoecology of the formation, resulting in the first record of different ontogenetic stages of Hadrosauridae, and the first evidence of different fresh-water turtles with contrasting sizes interacting at the same environment.

Fieldwork was made thanks to a grant awarded from the Jurassic Foundation (to MGB).

ON THE ENIGMATIC EUSUCHIAN *DOLICHOCHAMPSA MINIMA*: IS THE FIRST CRETACEOUS GAVIALOID FROM GONDWANA?

P. BONA¹, J. A. ESCOBAR¹, M. D. EZCURRA², F. BARRIOS³ y Z. GASPARINI¹

¹División Paleontología Vertebrados, Museo de La Plata, Paseo del Bosque s/n, 1900, La Plata, Buenos Aires, Argentina. paulabona26@gmail.com; gasparinizulma@gmail.com; juanale.escobar@hotmail.com

²Sección Paleontología de Vertebrados, Museo Argentino de Ciencias Naturales 'Bernardino Rivadavia', Av. Angel Gallardo 470, 1405, CABA, Argentina. martindezcurra@yahoo.com.ar

³Museo Provincial de Ciencias Naturales 'Dr Prof. Juan A. Olsacher', Ejército Argentino y Etcheluz, 8340, Zapala, Neuquén, Argentina. fbarrios84@gmail.com

Fossil crocodylomorphs have been outstandingly diverse worldwide, but Mesozoic members of Eusuchia are mostly restricted to a bunch of Laurasian Cretaceous species, with only a few occurrences in the Cretaceous of Africa (e.g., Aegyptosuchidae, *Ocepesuchus*). The only putative record of a South American eusuchian is the enigmatic *Dolichochoampsia minima* from the uppermost Cretaceous Yacoraite (northern Argentina) and El Molino Formations (southern Bolivia). This species has been originally interpreted as a eusuchian because it presents posteriorly placed choana and procoelous vertebrae. However, *Dolichochoampsia* have been rarely mentioned in discussion about the early evolutionary history of Eusuchia. Thus, we revisited the anatomy and analyze the phylogenetic relationships of this taxon based on the holotype (dentary: MLP 73-II-28-16) and referred cranial specimens (premaxilla, maxilla, braincase). *Dolichochoampsia minima* is a valid species characterized by an extremely low snout and lower jaw, huge incisive foramen, dentary symphysis restricted to the first four alveoli, choana completely enclosed by pterygoids and robust and vertical basal tubera. It was recovered as a gavialoid crocodylian in two independent cladistics analyses as a result of multiple apomorphies: dorsally projected naris, maxilla with festooned lateral edge and equally-sized alveoli, straight dentary between fourth and tenth alveoli, maxillary and dentary teeth occluding in line, basioccipital without median crest, and basisphenoid with smooth depression posterior to the median Eustachian foramen. *Dolichochoampsia* represents the first evidence of a Cretaceous crocodylian in South America, offering key information about the early history of Gondwanan eusuchians.

Bona P, Prestamo BID PICT 2016-0159

NEW ICHNOLOGICAL MATERIAL FROM THE VERA FORMATION (LOS MENUÇOS COMPLEX, TRIASSIC), PUESTO VERA LOCALITY, RÍO NEGRO PROVINCE, ARGENTINA: A FIRST ACCOUNT

P. CITTON¹, I. DÍAZ-MARTÍNEZ¹, S. DE VALAIS¹, S. N. GONZÁLEZ¹, G. A. GRECO¹, J. I. FALCO² y C. CÓNSOLE-GONELLA³

¹CONICET-IIPG Instituto de Investigación en Paleobiología y Geología, Avenida Roca 1242, 8332, General Roca, Río Negro, Argentina. pcitton@unrn.edu.ar; inaportu@hotmail.com; sdevalais@yahoo.com.ar; santiagonicolas.gonzalez@gmail.com; ggreco@unrn.edu.ar

²Instituto Geológico del Sur (Universidad Nacional del Sur – CONICET), San Juan 670, B8000CPB, Bahía Blanca, Buenos Aires, Argentina. juan.falco@uns.edu.ar

³Instituto Superior de Correlación Geológica (INSUGEO), Miguel Lillo 205, 4000, San Miguel de Tucumán, Tucumán, Argentina. carloconsole@csnat.unt.edu.ar

Los Menuços locality, in the north-western sector of the North Patagonian Massif (Río Negro province, Argentina), is prominent for having returned one of the most significant Triassic tetrapod ichnofauna of southern South America. A volcanoclastic succession mainly composed of dacitic to rhyolitic ignimbrites, mesosilicic lavas and subordinate sedimentary rocks, is exposed there. The tetrapod footprints are preserved in volcanoclastic and sedimentary strata of the Vera Formation, which constitutes, together with the overlying Sierra Colorada Formation, the Los Menuços Complex. The ichnofauna is mainly documented by small and large pentadactyl tracks respectively referable to as *Dicynodontipus* and *Pentasauropus*. The *Dicynodontipus* tracks originally came from the Tscherig quarry (west of Los Menuços town), while the *Pentasauropus* specimens came from the Yancaqueo quarry (east of Los Menuços town). In both cases, the exact stratigraphic position of the material, up to date, is unknown. Here, we present a new ichnosite from the thin sedimentary sequence of Puesto Vera Formation in its type locality. The material consists of 14 footprints of about 5 centimeters in overall length. The best-preserved tracks are pentadactyl with short and straight digits and show a central, well-developed heel-trace, resembling footprints commonly referred to as *Dicynodontipus*. The new finding is very important seeing that it allows, for the first time, positioning tetrapod tracks within the Vera Formation.

Project founded by PIP 576.



FLORAS HOMÓLOGAS EN EL JURÁSICO TEMPRANO DE ARGENTINA Y ANTÁRTIDA: PALEOBIOGEOGRAFÍA EN EL SUDOESTE GONDWÁNICO

A. ELGORRIAGA¹, I. H. ESCAPA¹, R. SCASSO², C. R. AMENABAR³ y J. M. LIRIO⁴

¹Museo Paleontológico Egidio Feruglio-CONICET, Avenida Fontana 140, 9100, Trelew, Chubut, Argentina. aelgorriaga@mef.org.ar; iescapa@mef.org.ar

²GeBA, Departamento de Ciencias Geológicas, FCEN, Universidad de Buenos Aires, Intendente Güiraldes 2160, 1428, CABA, -, Argentina. rscasso@gl.fcen.uba.ar

³Instituto de Estudios Andinos "Don Pablo Groeber". Departamento de Ciencias Geológicas, FCEN, Universidad de Buenos Aires - Instituto Antártico Argentino, Intendente Güiraldes 2160, 1428, CABA, -, Argentina. amenabar@gl.fcen.uba.ar

⁴Instituto Antártico Argentino, Avenida 25 de Mayo 1143, 1650, San Martín, Buenos Aires, Argentina. liriojm@gmail.com

El Monte Flora (Bahía Esperanza, Península Antártica) posee una de las asociaciones vegetales clásicas en la literatura paleobotánica y, debido a su enorme valor científico, fue denominado como Zona Antártica Especialmente Protegida. Su tafóflora es una de las más diversas a nivel mundial y su edad ha sido discutida en numerosos estudios, en un rango que abarca desde el Jurásico Temprano al Cretácico. Como consecuencia, las edades de numerosas tafófloras del Hemisferio Sur comparables con la de Monte Flora, han variado de igual manera. Recientemente se realizó un esquema crono-estratigráfico basado en edades absolutas para la Cuenca Cañadón Asfalto, Chubut, datando la localidad de Taquetrén (Formación Lonco Trapial), portadora de una tafóflora ahora con seguridad asignada al Jurásico Temprano (probablemente Pliensbachiano), edad previamente sugerida por co-ocurrencias de taxones vegetales (e.g., *Sagenopteris*, *Goepfertella*, *Clathropteris*, *Archangelskya*). Estudios de detalle sobre colecciones intensivas realizadas durante la última década en Taquetrén, permitieron corroborar un notable grado de similitud taxonómica entre dicha localidad y aquella de la Península Antártica. Asimismo, durante la temporada de verano de 2018 se realizó una campaña al Monte Flora en la cual se coleccionaron más de mil especímenes, permitiendo reconocer taxones y órganos vegetales claves para realizar comparaciones regionales más precisas (e.g., *Williamsonia*, *Austrohamia*). El estudio detallado de estas floras, el cual se expande también a otras floras liásicas de Argentina (e.g., Piedra Pintada, Roca Blanca) representa un primer paso en el objetivo de establecer un esquema biogeográfico y bioestratigráfico regional, en el contexto del Jurásico en Gondwana.

LAS RELACIONES PALEOBIOGEOGRÁFICAS DE LOS TETRÁPODOS CONTINENTALES TRIÁSICOS: UNA REVISIÓN DE LOS AVANCES EN LA TEMÁTICA EN LOS ÚLTIMOS 10 AÑOS

M. EZCURRA¹

¹Museo Argentino de Ciencias Naturales "Bernardino Rivadavia", Av. Ángel Gallardo 470, 1405, CABA, CABA, Argentina. martinezcurrea@yahoo.com.ar

El estudio de la paleobiogeografía triásica es crucial para explorar el efecto que modificaciones en la biodiversidad tuvieron sobre la distribución espacio-temporal de organismos en el pasado. Durante el Triásico, la gran mayoría de los continentes actuales se encontraban formando el supercontinente de Pangea y existían pocas barreras físicas que dificultaran la dispersión de los tetrápodos terrestres. Este contexto paleogeográfico y el registro fósil disponible durante el siglo XX condujo a varios autores a proponer una fauna global uniforme y cosmopolita durante el Triásico. En las últimas décadas, a partir de un aumento del registro fósil, se ha empezado a observar una variación paleolatitudinal en la distribución de los tetrápodos triásicos, lo cual es congruente con distinciones paleoclimáticas dentro de Pangea y entre las macrofloras del norte y sur del supercontinente. Análisis de reconciliación de árboles recuperaron una distribución cosmopolita para los tetrápodos del Triásico Medio y la aparición de una estructuración paleolatitudinal con eventos cladogenéticos simpátricos a nivel regional durante el Triásico Tardío. Más recientemente, un análisis de redes filogenético cuantificó índices de conectividad biogeográfica para los tetrápodos del Pérmico Medio al Jurásico Temprano. Mediante este análisis se encontraron picos significativos en relación a la presencia de grupos cosmopolitas inmediatamente después de los eventos de extinción masiva del Permo-Triásico y Triásico-Jurásico, y un subsecuente aumento del endemismo durante ambas recuperaciones bióticas. Estos picos fueron el resultado principalmente de la aparición de nuevos taxones ampliamente distribuidos inmediatamente después de ambos eventos extintivos y no de la supervivencia de especies cosmopolitas.

DINOFLAGELADOS DEL EOCENO MEDIO EN EL ATLÁNTICO SUDOCCIDENTAL: UN MODELO DE PALEOCIRCULACIÓN PREVIO A LA INSTALACIÓN DE LA CORRIENTE CIRCUMPOLAR ANTÁRTICA

G. R. GUERSTEIN¹, G. DANERS², E. PREMAOR³, E. D. PALMA⁴, E. P. FERREIRA⁵, C. R. AMENÁBAR⁶, A. V. DOLDAN⁷ y M. I. ALPERIN⁸

¹INGEOSUR. Departamento de Geología - Universidad Nacional del Sur, Av. Alem 1253. Cuerpo B' Piso 2, 8000, Bahía Blanca, Buenos Aires, Argentina. raquel.guerstein@uns.edu.ar

²Facultad de Ciencias, Universidad de la República (UDELAR), Iguá 4225, 11400, Montevideo, Uruguay. glo@fcien.edu.uy

³Laboratório de Palinologia Marleni Marques Toigo, Instituto de Geociências, Universidade Federal do Rio Grande do Sul, Av. Bento Gonçalves 9500, 91540-000, Porto Alegre, Rio Grande do Sul, Brasil. eduardo-premaor@gmail.com

⁴IADO. Departamento de Física - Universidad Nacional del Sur, Av. Alem 1253, 8000, Bahía Blanca, Buenos Aires, Argentina. uspalma@uns.edu.ar

⁵Centro de Pesquisas e Desenvolvimento Leopoldo A. M. Mello, Petrobras, Av. Horácio Macedo 950, 21941-915, Rio de Janeiro, Rio de Janeiro, Brasil. elizabete@petrobras.com.br

⁶Instituto Antártico Argentino - Instituto de Estudios Andinos Don Pablo Groeber (CONICET) - Dpto Ciencias Geológicas, FCEyN - UBA, Pabellón II - Ciudad Universitaria, 1428, CABA, CABA, Argentina. amenabar@gl.fcen.uba.ar

⁷Instituto de Estudios Andinos Don Pablo Groeber (CONICET) - Dpto Ciencias Geológicas, FCEyN - UBA, Pabellón II - Ciudad Universitaria, 1428, CABA, CABA, Argentina. anidoldan@gmail.com

⁸Facultad de Ciencias Naturales y Museo, Universidad Nacional de La Plata, Calle 64 s/n (e/ Bv. 120 y Diag. 113), 1900, La Plata, Buenos Aires, Argentina. marta.alperin@gmail.com

Los quistes de dinoflagelados (dinoquistes) del Eoceno medio de la Cuenca Austral y Península Antártica están representadas por una asociación endémica dominante en altas latitudes del Hemisferio Sur. Algunos miembros de esta asociación se reconocieron en las cuencas Colorado (~38°S), Punta del Este (~36°S) y Pelotas (~30°S). En las cuencas de Jequitinhonha (~17°S) y Sergipe (~11°S), sólo se registró la presencia del único miembro de dicha asociación tolerante a aguas templadas. Estudios previos desarrollados en el área de Tasmania relacionaron la presencia de especies endémicas en latitudes medias con un giro subpolar ciclónico favorecido por la obstrucción parcial de los pasajes de Tasmania y Drake. La distribución de dinoquistes en cuencas de la Plataforma del Atlántico Sudoccidental puede ser explicada por un mecanismo similar inducido por un giro subpolar ciclónico en el Atlántico Sur cuya Corriente de Borde Oeste (CBO), iniciada en el talud de la plataforma oeste antártica, seguiría una trayectoria similar a la actual Corriente de Malvinas sobre el talud patagónico. Estudios teóricos recientes indican que una CBO de esta naturaleza inyecta aguas oceánicas hacia la plataforma adyacente e incrementa el flujo de plataforma en la misma dirección. Aguas circum-antárticas y parte de la asociación endémica habrían sido conducidas de este modo hacia el norte. En la actualidad, las aguas subantárticas llegan a su posición de máxima penetración en cercanías de 33°S, una región conocida como Frente Subtropical de Plataforma. Los registros mencionados permiten sugerir que dicho frente se ubicaría en latitudes más bajas durante el Eoceno medio.

PGI 24/F066

CONÍFERAS Y ANGIOSPERMAS ANATÓMICAMENTE PRESERVADAS EN CONCRECIONES CALCÁREAS DEL CRETÁCICO SUPERIOR, CUENCA DE JAMES ROSS, PENÍNSULA ANTÁRTICA

M. L. PIPO¹, A. IGLESIAS¹ y J. BODNAR²

¹Instituto de Investigaciones en Biodiversidad y Medioambiente (CONICET-UNCO), Quintral 1250, 8400, Bariloche, Río Negro, Argentina. laurapipo2@gmail.com; ari.iglesias@yahoo.com.ar

²Div. Paleobotánica, Facultad de Ciencias Naturales y Museo, Universidad de La Plata, Paseo del Bosque s/n, 1900, La Plata, Buenos Aires, Argentina. jbodnar@fcnym.unlp.edu.ar

La Formación Santa Marta (Sección basal del Grupo Marambio), está representada por depósitos de estuario y plataforma de edad santoniana-campaniana. Si bien es conocida por fósiles de vertebrados e invertebrados marinos, también preserva organismos continentales originalmente transportados por las corrientes desde el margen Este de la Península Antártica. La flora no abunda en el registro, pero corresponde a una de las pocas evidencias de lo que ocurría durante el Cretácico Superior en este sector del continente, hoy mayormente cubierta por hielo. La flora es diversa y conocida por compresiones de hojas y semillas, permineralizaciones de tallos y leños y palinomorfos. Nuevos hallazgos de concreciones calcáreas marinas del Miembro Beta (Campaniano) se destacan por preservar órganos permineralizados, tanto vegetativos como reproductivos, en conexión orgánica y manteniendo la forma tridimensional. Se estudiaron realizando cortes seriados con la técnica de peel en acetato de celulosa, con la que se pudo recuperar información anatómica de tejidos muy delicados y reconstruir imágenes tridimensionales. Se diferenciaron cuatro nuevos tipos de follaje de coníferas en base a la forma y disposición de trazas vasculares y canales resiníferos, una angiosperma leñosa carente de vasos y con variante cambial similar al género *Sarcandra* (Chloranthaceae); y diferentes estructuras internas en semillas y pericarpio de frutos. La completa descripción y comparación de estos taxones, permitirá un mejor entendimiento de las floras de 80 millones de años que vivieron en tan altas latitudes (sometidas al estrés de inviernos oscuros) en el sector continental de la Península Antártica.

Tesis doctoral M.L.P., Beca CONICET y ANPCyT PICTO-2010-0093

DIVERSIDAD E HISTORIA BIOGEOGRÁFICA DE CROCODYLIFORMES NOTOSUCHIA DURANTE EL CRETÁCICO

D. POL¹

¹CONICET - Museo Paleontológico Egidio Feruglio, Av. Fontana 140, 9100, Trelew, Chubut, Argentina. dpol@mef.org.ar

Notosuchia es un clado diverso de reptiles Crocodyliformes que adquirió una notable diversidad durante el Cretácico. Este grupo es particularmente abundante en depósitos continentales de Gondwana a lo largo del Cretácico, especialmente en América del Sur. En años recientes el contenido taxonómico de Notosuchia se ha incrementado notablemente, ampliando su rango geográfico, temporal y taxonómico. En este trabajo se presenta una síntesis de su diversidad y distribución paleogeográfica. Se evalúa su historia biogeográfica durante los dos pulsos sucesivos de diversificación en el Cretácico Temprano tardío y en el Cretácico Tardío medio, mediante análisis de DIVA y DEC utilizando como base hipótesis filogenéticas recientemente publicadas sobre la evolución de Crocodyliformes. Se discuten las contribuciones del registro fósil de América del Sur, África, y Madagascar a los eventos de dispersión y vicarianza inferidos y se presentan hipótesis para explicar la debatida presencia de este grupo en el Cretácico de Asia Central e India.

PICT 2013-0132



COMUNICACIONES LIBRES

ANATOMÍA CRANEAL Y RECONSTRUCCIÓN PALEONEUROLÓGICA DE *ANTHROPORNIS GRANDIS* WIMAN (AVES, SPHENISCIFORMES), DEL EOCENO DE ANTÁRTIDA

C. ACOSTA HOSPITALECHE¹, A. P. CARABAJAL², A. RUELLA¹ y N. BAUZÁ¹

¹División Paleontología de Vertebrados, Facultad de Ciencias Naturales y Museo, Paseo del Bosque s/n, 1900, La Plata, Buenos Aires, Argentina. acostacaro@fcnym.unlp.edu.ar; agustinruella@hotmail.com; nicobauza_carp@hotmail.com

²Instituto de Investigaciones en Biodiversidad y Medioambiente (CONICET-UNCo), Quintral 1250, 8400, San Carlos de Bariloche, Río Negro, Argentina. premjisauros@yahoo.com.ar

Dieciséis especies de pingüinos se han descrito para el Paleógeno de la Isla Marambio (Antártida), la mayor parte de ellas conocidas exclusivamente a partir del tarsometatarso. Lamentablemente, todos los cráneos previamente hallados en esta isla, carecen de elementos diagnósticos para una más acertada asignación sistemática. El ejemplar MLP 14-XI-27-84, recientemente hallado en niveles Priabonianos de la Formación Submeseta, constituye el primer cráneo que fehacientemente puede ser referido a una especie antártica, siendo hallado en asociación a sus tarsometatarsos, permitiendo su asignación a *Anthropornis grandis*. El cráneo se encuentra altamente deformado. Posee la mandíbula casi completa, si bien carece del rostro y paladar. Otros elementos asociados incluyen fragmentos del pterigoides, costillas (algunas con procesos uncinados), vértebras cervicales y torácicas, pigostilo, y falanges pedales. A partir del escaneo tridimensional del cráneo se realizó una retrodeformación empleando el software Landmark Editor, mientras que a partir de una microtomografía computada se realizó la reconstrucción digital del endocráneo, permitieron analizar por primera vez en detalle la anatomía craneana y endocraneana (encéfalo y oído interno derecho parciales) de *Anthropornis grandis*. Comparativamente con las especies modernas, *Anthropornis* tenía un pico extremadamente elongado y angosto, y un neurocráneo pequeño con un cóndilo occipital y un foramen mágnum grandes y robustos. Tanto el molde endocraneano como el oído interno muestran similitud con los pingüinos del grupo corona, como los wulst bien desarrollados y el tamaño y disposición relativa de los tres canales semicirculares (caracterizados por un canal anterior oval y marcadamente mayor que los demás).

Financiamiento: PICT 2016-0481

CARACTERIZACIÓN FAUNÍSTICA Y PALEOAMBIENTAL DE LA FORMACIÓN LAGO COLHUÉ HUAPI (CONIACIANO-MAASTRICHTIANO) EN AFLORAMIENTOS UBICADOS EN EL SECTOR ORIENTAL DEL LAGO HOMÓNIMO

B. N. ALVAREZ¹, L. M. IBIRICU² y G. A. CASAL³

¹Centro de Investigaciones y Transferencia Golfo San Jorge-CONICET, Universidad Nacional de la Patagonia San Juan Bosco, Ruta Provincial n°1, km 4, 9005, Comodoro Rivadavia, Chubut, Argentina. bruno.n.alvarez@outlook.com

²Instituto Patagónico de Geología y Paleontología (IPGP; CCT CONICET-CENPAT), Blvd. Alte. Brown 2915, 9120, Puerto Madryn, Chubut, Argentina. ibiricu@cenpat-conicet.gob.ar

³Laboratorio de Paleontología de Vertebrados, Facultad de Cs. Nat. y Cs. de la Salud, Universidad Nacional de la Patagonia San Juan Bosco, Ruta Provincial n°1, km 4, 9005, Comodoro Rivadavia, Chubut, Argentina. paleogac@yahoo.com.ar

En el sector sureste de la costa del lago Colhué Huapi, debido a fluctuaciones del nivel del mismo, afloran temporalmente islas que incluyen rocas asignadas a la sección media de la Formación Lago Colhué Huapi (Coniaciano-Maastrichtiano). Asimismo, estos niveles se exponen en los acantilados costeros orientales. Específicamente para esos niveles, se interpreta preliminarmente una edad pre-maastrichtiana, probablemente del Santoniano-Campaniano. En la presente contribución se caracteriza el paleoambiente sedimentario y la fauna de vertebrados fósiles recuperada hasta el momento, en dichos afloramientos. El paleoambiente se interpreta como sistemas multicanalizados de tipo anastomosados, de baja sinuosidad y multiepisódicos, con importantes fluctuaciones estacionales en la descarga acuosa. El registro de dinosaurios incluye al titanosaurio *Aeolosaurus colhuehuapensis*, materiales fragmentarios de Ornithopoda (posiblemente pertenecientes a ornitópodos elasmáridos), tres falanges ungueales manuales de megarraptoriforme y restos de abelisáuridos. Asimismo los vertebrados no dinosaurios incluyen espinas, posiblemente de la aleta dorsal de peces teleósteos, una placa dentaria de un dipnoo indet., una escápula fragmentaria y dos ejemplares muy completos de Testudine, dos ramas mandibulares de un Mesoeucrocodylia y osteodermos aislados asignables preliminarmente al mismo grupo. Por lo tanto, es importante resaltar la diversidad de vertebrados fósiles en estos afloramientos de la Formación Lago Colhué Huapi, la cual es potencialmente comparable a la presente en formaciones contemporáneas de la cuenca Neuquina. Finalmente, estos niveles, presentan la mayor diversidad de vertebrados para el Cretácico Superior del Grupo Chubut en el centro sur de la provincia de Chubut.

Proyecto parcialmente financiado por PICT 2016-0459 (a LMI y GAC)



SOBRE LA PRESENCIA DE *MERETRIX* LAMARCK (BIVALVIA: VENERIDAE) EN EL DANIANO DE PATAGONIA

M. J. ALVAREZ¹ y C. J. DEL RÍO¹

¹Museo Argentino de Ciencias Naturales Bernardino Rivadavia, Av. Ángel Gallardo 470, C1405DJR, CABA, CABA, Argentina. maxialvarez82@gmail.com; claudiajdelrio@gmail.com

El género *Meretrix* (Mioceno–Reciente; océanos Índico y Pacífico Occidental) ha sido muy poco estudiado desde un punto de vista sistemático y las descripciones de las especies integrantes de este género son muchas veces confusas. Además, bajo el nombre *M. meretrix* (especie tipo) se han incluido con frecuencia formas distintas. En este contexto de incertidumbre se realizó una revisión exhaustiva de los taxones fósiles y actuales del género para evaluar las asignaciones realizadas por autores de principios del siglo XX sobre especímenes fósiles de Patagonia y Chile. Como primer resultado se ha reasignado a *M. boliviana* Philippi (Mioceno temprano–Plioceno, Chile) al género *Austrocallista* Erdmann y Morra. Otra de las especies más conocidas de *Meretrix* para esta región es *M. chalcedonica* Ihering, la cual si bien posee uno de los caracteres diagnósticos del género, tal como ninfa derecha con margen ornamentado por costillas verticales, presentes además en el surco que separa el diente 4b de la ninfa en la valva izquierda, también presenta significativas diferencias. Entre ellas, el contorno, lúnula, umbón, charnela y seno paleal son diferentes a los observados en *Meretrix*, razón por la cual se ha decidido proponer un nuevo género que incluya a la misma y a una nueva especie identificada a partir de materiales recogidos por E. Feruglio en cercanías de Puerto Visser (Formación Salamanca), y que fueran asignados por él mismo a *M. chalcedonica*. De esta manera se postula que *Meretrix* no se haya presente en el sur de América del Sur durante el Cenozoico.

LA IMPORTANCIA CIENTÍFICA DE LAS PRIMERAS COLECCIONES DE FÓSILES ANTÁRTICOS RECOLECTADOS POR LA EXPEDICIÓN ANTÁRTICA SUECA DE 1901-1903

C. R. AMENABAR¹ y C. SCHWINT²

¹IDEAN/CONICET/UBA/IAA, Facultad de Ciencias Exactas y Naturales - Universidad de Buenos Aires, Intendente Güiraldes 2160 - Ciudad Universitaria, C1428EGA, CABA, Buenos Aires, Argentina. amenabar@gl.fcen.uba.ar

²Lic. en Museología y Gestión del Patrimonio Cultural, Chalet "Long Mile", 5178, Cruz Chica, La Cumbre, Córdoba, Argentina. clarischwint@gmail.com

En el año 1901, el geólogo sueco Otto Nordenskjöld junto a otros exploradores realizaron un viaje a la Antártida, quedando accidentalmente varados durante 2 años. A fines de 1903 fueron rescatados por la Corbeta Uruguay de la Armada Argentina, al mando del Capitán Irizar. Durante su forzosa estadía en el continente antártico, estos exploradores recolectaron los primeros fósiles. Al momento del rescate muchos de los fósiles fueron llevados a Europa y hoy en día son exhibidos en importantes museos, mientras otros quedaron en la casa de la isla Cerro Nevado (al este de la Península Antártica), una cabaña prefabricada de madera donde permanecieron los exploradores durante su estadía. En las sucesivas campañas antárticas, estos fósiles fueron llevados al Instituto Antártico Argentino (IAA) formando parte de una colección histórica. Con el relevamiento del Edificio Histórico del IAA estos fósiles fueron rescatados, catalogados y resguardados fin de recuperar su valor científico y cultural. El presente trabajo tiene dos objetivos: por un lado, presentar los fósiles hallados en la casa de Cerro Nevado, analizando el impacto que provocaron los hallazgos paleontológicos para la comunidad científica a comienzos de 1900. En segundo lugar, se discuten las motivaciones personales que llevaron a Nordenskjöld a realizar el viaje a la Antártida y se describe el contexto científico-histórico de la época, destacando las teorías geológicas vigentes. También se discute el rol de los Congresos Internacionales de Geografía de Londres y Berlín desarrollados a fines del siglo XIX, en la promoción de la investigación científica en la Antártida.

MUNDO MICROSCÓPICO: ESTRATEGIAS PARA DIFUNDIR LA MICROPALINOLOGÍA Y LA PALINOLOGÍA EN DIFERENTES ÁMBITOS EDUCATIVOS

C. R. AMENABAR¹, A. CONCHEYRO¹, S. ADAMONIS², A. CARAMÉS³, A. DOLDAN³, L. N. TORRES², G. MACEIRAS² y V. KEITELMAN²

¹IDEAN/CONICET/IAA/UBA, Facultad de Ciencias Exactas y Naturales - Universidad de Buenos Aires - Argentina Intendente Güiraldes 2160 - Ciudad Universitaria, C1428EGA, Capital Federal, Buenos Aires, Argentina. amenabar@gl.fcen.uba.ar; andrea@gl.fcen.uba.ar

²UBA, Facultad de Ciencias Exactas y Naturales - Universidad de Buenos Aires - Argentina Intendente Güiraldes 2160 - Ciudad Universitaria, C1428EGA, Capital Federal, Buenos Aires, Argentina. suad@gl.fcen.uba.ar; utarraptor@hotmail.com; gabrielmaceiras72@yahoo.com.ar; victoriakaitelman@yahoo.com.ar

³IDEAN/CONICET, Facultad de Ciencias Exactas y Naturales - Universidad de Buenos Aires - Argentina Intendente Güiraldes 2160 - Ciudad Universitaria, C1428EGA, Capital Federal, Buenos Aires, Argentina. carames@gl.fcen.uba.ar; anidoldan@gmail.com

La paleontología no se limita al estudio de los megafósiles de vertebrados, invertebrados o plantas sino que incluye también, microfósiles de pared inorgánica y orgánica. Si bien los microfósiles y los palinomorfos (pared orgánica) son menos conocidos por el público en general e incluso por los estudiantes universitarios de los primeros años, se destacan por su aplicación en el ámbito académico, en la industria petrolera, en estudios paleoambientales, forenses, etc. En los últimos años, investigadores, docentes y alumnos hemos realizado un esfuerzo constante en difundir en la comunidad en general el conocimiento de los microfósiles y palinomorfos y su utilidad en las disciplinas mencionadas, para incentivar la formación de micropaleontólogos y palinólogos entre futuros profesionales de las geociencias. La estrategia comunicacional se ha centrado en la oferta de asignaturas de grado/posgrado en la universidad y en actividades de articulación con otros niveles educativos que incluyen alumnos y profesores de escuelas medias. Estas actividades consisten en muestras interactivas, talleres teórico-prácticos coordinados con la Fundación YPF, proyectos de difusión de la Universidad de Buenos Aires y muestras para el público en general realizadas en plazas y exposiciones varias. Como resultado de esta difusión, en los últimos años se ha incrementado el número de estudiantes interesados en realizar sus tesis de grado/posgrado en micropaleontología y palinología, sumándose a grupos de investigación en el ámbito académico y de la industria. En esta contribución se detallan las diferentes estrategias implementadas para difundir y promover aquellas disciplinas de la paleontología concentradas en observar el Mundo microscópico.

Contribución C-154 del Instituto de Estudios Andinos "Don Pablo Groeber".

PRIMER REGISTRO DEL GÉNERO AUSTRALASIÁTICO *PHYLLOCLADUS* (FAMILIA PODOCARPACEAE) PARA SUDAMÉRICA (EOCENO TEMPRANO DE PATAGONIA)

A. ANDRUCHOW COLOMBO¹, P. WILF² y I. ESCAPA¹

¹Museo Paleontológico Egidio Feruglio, Av. Fontana 140, 9100, Trelew, Chubut, Argentina. aandruchow@mef.org.ar; iescapa@mef.org.ar

²Department of Geosciences, Pennsylvania State University, 201 Old Main, 16802, University Park, Pennsylvania, Estados Unidos. pwilf@psu.edu

El género *Phyllocladus* (Podocarpaceae) comprende plantas con hojas muy reducidas y ejes modificados (i.e., filocladados) que actúan como órganos fotosintéticos. Este género contiene cuatro especies actuales y numerosas fósiles, conocidas casi exclusivamente para Australasia (exceptuando un registro de Antártida oriental). Presentamos el primer registro fósil sudamericano para *Phyllocladus*, proveniente de Laguna del Hunco (LH, Eoceno temprano, Provincia del Chubut). La nueva especie muestra filocladados elongados, dispuestos espiraladamente; estomas distribuidos y orientados azarosamente, con anillos de Florin prominentes. La disposición helicoidal de los filocladados de la nueva especie patagónica contrasta con la pseudo-verticilada de los *Phyllocladus* actuales, y es interpretada como la disposición plesiomórfica para el género. Otras características del fósil que podrían ser consideradas plesiomórficas para el grupo son la distribución y orientación aleatoria de sus estomas. En conjunto, estas características sugieren una posición basal de la especie sudamericana en el contexto evolutivo del género. La nueva especie representa el primer registro del grupo en el hemisferio occidental, extendiendo su rango geográfico y constituyendo un linaje compartido adicional entre la flora de los bosques lluviosos australasiáticos y la paleoflora de LH. En este contexto, la desaparición de *Phyllocladus* –y de otras Podocarpaceae– del sur de Sudamérica es atribuida a la baja tolerancia a la sequía de dichas especies de cara al cambio climático en la región. El nuevo *Phyllocladus*, que constituye además el registro más antiguo del género, representa un importante punto de calibración temporal e inferencia geográfica, aportando a la comprensión de la evolución y biogeografía del grupo.

National Science Foundation, grant DEB-1556666

Consejo Nacional de Investigaciones Científicas y Técnicas (CONICET)

LA REGIÓN AUDITIVA DEL ENIGMÁTICO *PROSPANIOMYS PRISCUS* AMEGHINO (RODENTIA, HYSTRICOGNATHI, OCTODONTOIDEA)

M. E. ARNAUDO¹ y M. ARNAL²

¹División Paleontología de Vertebrados, Museo de La Plata, Universidad Nacional de La Plata, Paseo del Bosque s/n, 1900, La Plata, Buenos Aires, Argentina. mearnaudo@gmail.com

²División Paleontología de Vertebrados, Unidades de Investigación, Anexo, Museo de La Plata, Universidad Nacional de La Plata, Paseo del Bosque s/n, 1900, La Plata, Buenos Aires, Argentina. michoarnal@gmail.com

Prospaniomys es un Octodontoidea que vivió en el Mioceno temprano (Aquitaniense; Edad Colhuehuapense) de Patagonia. Este taxón presenta una morfología dentaria primitiva y una región auditiva especializada (bulas timpánicas y senos epitimpánicos muy desarrollados y exposición del petroso) semejante a la que presentan algunos Octodontidae y Abrocomidae. Esta curiosa combinación de caracteres es única y su significado evolutivo e implicancias paleobiológicas se desconocen. El objetivo de este trabajo es estudiar por primera vez la anatomía interna de la región auditiva de *Prospaniomys* y compararla con representantes vivientes de Octodontoidea. La cavidad del oído medio es voluminosa, como en *Abrocoma* y *Octodontomys*. El oído interno presenta la cóclea con entre dos y tres vueltas y el vestíbulo es semejante a *Abrocoma* (en ambos el canal coclear es robusto, parejo y no se afina hacia el ápice); el ángulo formado entre la cóclea y la región vestibular es similar a *Proechimys*; la ventana oval es pequeña como en *Proechimys*, *Octodontomys* y *Myocastor*, mientras que la ventana redonda es similar a *Proechimys*; los canales semicirculares son semejantes a *Octodontomys* y *Myocastor* y todos presentan el mismo grosor, a diferencia de *Abrocoma*. El canal lateral es diferente al de las demás especies estudiadas. Los resultados indican que *Prospaniomys* tiene una cavidad auditiva con caracteres presentes en especies de hábitos variados. El gran tamaño de la bula indica una adaptación para captar sonidos de bajas frecuencias. Sin embargo, el significado evolutivo de los caracteres del oído interno no es conocido y seguirá siendo estudiado.

LA PALEONTOLOGÍA A TRAVÉS DE UNA MIRILLA

A. M. BALLESTEROS PRADA¹

¹Museo Paleontológico Bariloche, 12 de Octubre y Sarmiento, 8400, San Carlos de Bariloche, Río Negro, Argentina. amballesterosprada@comahue-conicet.gov.ar

En términos de difusión científica y actividades educativas en museos, la paleontología es un área muy explorada y los dinosaurios son su principal estandarte. A nivel de la comunidad en general, se reconoce la paleontología como el estudio de los fósiles, principal y/o exclusivamente huesos fósiles de dinosaurios. Sin embargo, la paleontología como rama de la ciencia que estudia la vida en el pasado, es más amplia y abarca el estudio de plantas, huesos, dientes, insectos y pequeños organismos como foraminíferos, ostrácodos, dinoflagelados, esporas, polen entre otros. Estos últimos, debido a su tamaño, son de difícil manipulación y observación, por lo cual las exposiciones de estos en los museos son poco llamativas o no existen. Teniendo en cuenta lo anterior, planteamos la realización de actividades didácticas que permiten la interacción directa del visitante con el tema a partir de juegos. Donde él toma el papel de micropaleontólogo y busca responder a una pregunta basado en los materiales que se le entregan, los cuales consisten en una bandeja de recolección, portaobjetos de micropaleontología y algunas muestras a mayor escala, las cuales representan una asociación faunística característica de un ambiente específico. Con la puesta en práctica de esta actividad, pudimos concluir que el juego fue efectivo para mostrar a los participantes otros organismos fósiles y a su vez cómo trabaja un micropaleontólogo. Finalmente, observamos que la posibilidad de manipular el material estimuló el interés de los participantes en la muestra y contribuyó a su aprendizaje.

ANÁLISIS MICROPALEONTOLOGICO DEL MIEMBRO CANAL 18 (FORMACIÓN LAS ESCOBAS), BAHÍA SAMBOROMBÓN, ARGENTINA

A. M. BALLESTEROS PRADA¹, M. LUENGO², E. BERNASCONI¹, I. VILANOVA³ y E. FUCKS²

¹INIBIOMA, Quintral 1250, 8400, San Carlos de Bariloche, Río Negro, Argentina. amballesterosprada@comahue-conicet.gov.ar; emibernasconi@yahoo.com

²Facultad de Ciencias Naturales y Museo, Universidad Nacional de La Plata, 122 y 60, 1900, La Plata, Buenos Aires, Argentina. marielluengo_22@hotmail.com; efucks@fcnym.unlp.edu.ar

³Museo Argentino de Ciencias Naturales "Bernardino Rivadavia", Av. Ángel Gallardo 470, 1405, CABA, CABA, Argentina. ivilanova@macn.gov.ar

Este trabajo tiene como objetivo comprender mejor las variaciones en el nivel del mar ocurridas durante el Holoceno, en la zona norte del margen continental argentino. Para ello, se presenta el análisis de los foraminíferos bentónicos procedentes de una sucesión sedimentaria ubicada en el margen del Canal 15 (Bahía de Samborombón). La misma pertenece al miembro Canal 18 (Formación Las Escobas) y tiene 258 cm de longitud. Se determinó una edad radiocarbónica de 5900 ± 100 años AP en el nivel 252 cm y de 5550 ± 120 años AP en el nivel 128 cm. La fauna de foraminíferos estudiada es relativamente abundante (aproximadamente 100 y 300 ind/gr), aunque poco diversa (≤ 25 especies). Se identificaron un total de 16 géneros, principalmente correspondientes al Orden Rotaliina predominando las formas hialinas y epifaunales. Se hallaron en mayor abundancia individuos de *Elphidium* aff. *poeyanum* d'Orbigny, *Buccella peruviana* Boltovskoy, *Ammonia tepida* Cushman, *Ammonia parkinsoniana* d'Orbigny, *Elphidium gunteri* Cole, *Quinqueloculina seminulina* (Lineé) y *Buliminella elegantissima* (d'Orbigny). La abundancia y la diversidad presentaron variaciones a lo largo de la sucesión registrándose los valores más altos en los niveles medios y disminuyendo notablemente hacia el tope del perfil. Estas variaciones estarían sugiriendo una transición hacia un ambiente marino marginal con condiciones estuarinas. Los cambios en la abundancia y la diversidad reflejados en el reemplazo de especies, podría deberse a variaciones en el contenido salino.

Agencia de Promoción Científica y Tecnológica (PICT 2014-1271). Estudio de foraminíferos, nanofósiles, ostrácodos y carófitos del Mesozoico y Cenozoico de Argentina: implicancias bioestratigráficas, paleobiogeográficas y paleoambientales.

PRELIMINARY REVISION OF THE CINGULATA DASYPODIDAE AND PELTEPHILIDAE FROM THE CLASSICAL SITE ARROYO CHASICÓ (LATE MIOCENE), BUENOS AIRES PROVINCE, ARGENTINA

D. BARASOAIN¹, R. L. TOMASSINI², A. E. ZURITA¹ y C. I. MONTALVO³

¹Centro de Ecología Aplicada del Litoral (CECOAL-CONICET) y Universidad Nacional del Nordeste, Ruta 5, km 2.5, 3400, Corrientes, Corrientes, Argentina. danielbarasoain@gmail.com; aezurita74@yahoo.com.ar

²INGEOSUR-CONICET, Departamento de Geología, Universidad Nacional del Sur, Avenida Colón, 80, 8000, Bahía Blanca, Buenos Aires, Argentina. rodrigo.tomassini@yahoo.com.ar

³Facultad de Ciencias Exactas y Naturales, Universidad Nacional de La Pampa., Calle Uruguay, 151, 6300, Santa Rosa, La Pampa, Argentina. cmontalvolp@yahoo.com.ar

The classical fossiliferous site Arroyo Chasicó constitutes the type locality of the Chasicóan Stage/Age (Late Miocene), a key period for understanding the evolutionary history of many mammal clades, including the Cingulata, because at that time there was an important faunistic replacement with the appearance of new taxa. It includes the most ancient fauna of the Pampean Region. In this context, a taxonomic review with modern criteria has been done for the Chasicóan cingulates. A preliminary revision of Dasypodidae and Peltephilidae was carried out based on new collections with precise geographic and stratigraphic data recovered from deposits of the Arroyo Chasicó Formation, outcropping in the site. The analysis allowed us to confirm the presence of the Eutatini *Chasicotatus ameghinoi* Scillato-Yané, the Euphractini *Vetelia perforata* Scillato-Yané, and the Peltephilidae *Epipeltephilus kantii* González-Ruiz. We added the first record of the Euphractini *Proeuphractus limpidus* Ameghino, *Chorobates* Reig, and *Macrochorobates* Scillato-Yané. Also, three different morphotypes (two Euphractini gen. et sp. indet. and one Eutatini gen. et sp. indet.) were identified; preliminary observations of their anatomical characters suggest that they could represent new taxa. Our results highlight that the Chasicóan was a period of high diversity for Dasypodidae, with a well representation of the tribes Euphractini and Eutatini. This fauna shows clear similarities with other Late Miocene (Chasicóan and Huayquerian) assemblages recovered from levels of the Cerro Azul Formation, outcropping in La Pampa and Buenos Aires provinces.



PRIMER REGISTRO DE ASTRAPOTHERIIDAE (MAMMALIA, ASTRAPOTHERIA) DE LA FORMACIÓN CULLEN (MIOCENO TEMPRANO) DE TIERRA DEL FUEGO

M. S. BARGO¹, E. CERDEÑO², E. B. OLIVERO³, M. I. LÓPEZ CABRERA³, M. A. REGUERO⁴ y S. F. VIZCAÍNO¹

¹División Paleontología Vertebrados, Facultad de Ciencias Naturales y Museo, Anexo Museo, Av. 60 y 122, 1900, La Plata, Buenos Aires, Argentina. msbargo@fcnym.unlp.edu.ar; vizcaino@fcnym.unlp.edu.ar

²Paleontología, IANIGLA, CCT-CONICET-Mendoza, Av. Ruiz Leal s/n, 5500, Mendoza, Mendoza, Argentina. espe@mendoza-conicet.gob.ar

³Laboratorio de Geología Andina, Centro Austral de Investigaciones Científicas, Bernardo A. Houssay 200, 9410, Ushuaia, Tierra del Fuego, Argentina. emolivero@gmail.com; emolivero@gmail.com

⁴División Paleontología Vertebrados, Museo de La Plata, Paseo del Bosque s/n, 1900, La Plata, Buenos Aires, Argentina. regui@fcnym.unlp.edu.ar

En los acantilados de la costa Atlántica del NO de Tierra del Fuego, entre el Cañadón Alfá y el cabo Espíritu Santo, se exponen cerca de 40 m de depósitos tobáceos fluviales del Mioceno, que localmente han sido referidos a la Formación Cullen y correlacionados con la Formación Santa Cruz, expuesta unos 140 km hacia el N en la provincia de Santa Cruz. En cuanto al contenido fósil, se han descrito en paleosuelos álficos trazas fósiles asignables a escarabajos peloteros y el mamífero *Nesodon* (Notoungulata). En este trabajo se da a conocer el primer registro de un astrapoterio (Mammalia, Astrapotheria, Astrapotheriidae), procedente de un horizonte de tufita con estratificación entrecruzada de gran escala, que en su parte superior preserva restos de raíces carbonizadas *in situ*. El espécimen (CADIC P 607) es un M2 derecho poco gastado, atribuible a un adulto joven. El escaso desarrollo del cíngulo anterolingual y la altura de la corona lo diferencian de *Astrapothericulus* (edades Colhuehuapense, Mioceno temprano, Neuquén; “Astrapothericulense”, “Notohipidense” y Santacrucense, Mioceno temprano, Santa Cruz), permitiendo su asignación al género *Astrapotherium*, típico de la Edad Santacrucense. Si bien la morfología oclusal de los M1 - 2 es similar, la fuerte proyección labial del pliegue paracono es más propia del M2; las dimensiones de CADIC P 607 resultan pequeñas para un M2 adulto de *Astrapotherium magnum*, pero tanto la talla como el contorno oclusal varían con la ontogenia.

PICT-2013 0389, UNLP N/750

HUELLAS DE UN CRIMEN: *OICHNUS* BROMLEY COMO EVIDENCIA DE PREDACIÓN EN EL ÁRTICO CANADIENSE

M. S. BAYER¹, D. F. MUÑOZ¹ y A. E. AITKEN²

¹Centro de Investigaciones en Ciencias de la Tierra (CICTERRA): CONICET-UNC., Av. Vélez Sarsfield 1611, X5016CGA, Córdoba, Córdoba, Argentina. sol.bayer@conicet.gov.ar; df.munoz@conicet.gov.ar

²Dept. of Geography and Planning, University of Saskatchewan, 117 Science Place, S7N 5C8, Saskatoon, Saskatchewan, Canada. alec.aitken@usask.ca

En el Cuaternario tardío marino del Ártico canadiense, los moluscos son los fósiles más comunes. En la isla Axel Heiberg (AH) las interacciones predador-presa son poco conocidas debido a la baja preservación de moluscos predadores, y estas interacciones se evidencian por perforaciones en valvas que se asignan al icnogénero *Oichnus* Bromley. Los principales sospechosos de producir estas trazas en bivalvos son gastrópodos, aunque algunos octópodos han sido sugeridos. Nuestro objetivo es identificar icnoespecies de *Oichnus* en bivalvos como evidencia de interacción biótica revelando la posible presión de predación en bivalvos durante el Holoceno en AH. De un total de 3551 valvas sólo el 0,48% presentan perforaciones completas y el 0,73% incompletas. Estas perforaciones se encuentran principalmente en la región umbonal de bivalvos infaunales. Se identificaron cuatro icnoespecies: *Oichnus simplex* Bromley, *Oichnus ovalis* Bromley, *Oichnus paraboloides* Bromley y *Oichnus excavatus* Donovan y Jagt. *Oichnus simplex* es comúnmente atribuido a gastrópodos murícidos, mientras *O. paraboloides* a gastrópodos naticidos. *Oichnus ovalis* puede ser producido por octópodos. Las marcas de predación fallidas (*O. excavatus*) se atribuyen comúnmente a gastrópodos naticidos. En este contexto, la presencia de *Oichnus* sugiere que al menos los representantes de las familias Naticidae y Muricidae habrían estado presentes en las comunidades bentónicas fósiles, sin descartar la presencia de otros predadores, como octópodos. La baja proporción de *Oichnus* en AH demuestra una baja presión de predación y su diversidad permitirá comprender las diferentes estrategias de predación en bivalvos del Ártico canadiense durante el Cuaternario tardío.

Este trabajo fue financiado por la University of Saskatchewan, Canadá

STABLE OXYGEN ISOTOPE ANALYSIS IN *AMIANIS PURPURATA* SHELLS (BIVALVIA, VENERIDAE): FIRST INDICATIONS FOR LATE HOLOCENE CLIMATE VARIABILITY IN NORTHERN PATAGONIA, ARGENTINA

M. S. BAYER¹, L. BEIERLEIN², T. BREY², L. FARIÁS³, G. GARCÍA³, E. MORSAN⁴ y S. GORDILLO¹

¹Centro de investigaciones en Ciencias de la Tierra, (CICTERRA), CONICET-Universidad Nacional de Córdoba, Av. Vélez Sársfield 1611, X5016CGA, Córdoba, Córdoba, Argentina. sol.bayer@conicet.gov.ar; sandra.gordillo@unc.edu.ar

²Alfred Wegener Institute, Helmholtz Centre for Polar and Marine Research, Am Handelshafen 12, D-27570, Bremerhaven, Bremen, Alemania. lars.beierlein@awi.de; thomas.brey@awi.de

³Departamento de Oceanografía, Universidad de Concepción, Centro de Ciencia del Clima y la Resiliencia (CR2), Barrio Universitario s/n, Casilla160-C, 4030000, Concepción, Concepción, Chile. laura.farias@udec.cl; gegarcia@udec.cl

⁴Centro de Investigación Aplicada y Transferencia Tecnológica en Recursos Marinos "Almirante Storni", Universidad Nacional del Comahue, Güemes 1030, R8520CXV, San Antonio Oeste, Río Negro, Argentina. qmorsan@gmail.com

The shells of several mollusks can provide environmental and climatic information on a seasonal scale. This variability is recorded within the stable oxygen isotope ($\delta^{18}\text{O}_{\text{shell}}$) composition of the biogenic shell carbonate. The $\delta^{18}\text{O}_{\text{shell}}$ values depend on the composition of the sea water ($\delta^{18}\text{O}_{\text{water}}$) and changes in water temperature. The bivalve *Amiantis purpurata* Lamarck has a well-preserved fossil record from the late Holocene to the present times in the San Matías Gulf (SMG). The goal of this study is to detect the seasonal ($\delta^{18}\text{O}_{\text{shell}}$) signals of *A. purpurata* in order to reconstruct the seasonal water temperatures within the SMG during the late Holocene. Seven shells were radiocarbon dated (14CAMS), each representing a different time horizon throughout the late Holocene, up to the present. The intra-annual variability of $\delta^{18}\text{O}_{\text{shell}}$ values was largest in the modern shell ($\Delta\delta^{18}\text{O}_{\text{shell}} = 2.23\text{‰}$), while the fossil shells (3844-3555 yrs BP) provided the smallest intra-annual amplitude ($\Delta\delta^{18}\text{O}_{\text{shell}} = 1.39\text{‰}$). $\delta^{18}\text{O}_{\text{shell}}$ values in modern and fossil shells were used to calculate water temperatures based on modern $\delta^{18}\text{O}_{\text{water}}$ measurements, which have not been reported in SMG so far. In general, the reconstructed temperatures fit well into the general assumptions for the coldest and warmest phases throughout the Holocene in SMG. However, we are aware that this study represents a first step towards the calibration of *A. purpurata* as a new palaeo archive for the Southern Hemisphere and into the climatic history of SMG and Northern Patagonia.

This work was supported by the Scientific and Technological Research Fund, FONCYT (S.B., grant number PICT 2016-2951), LF and GG CONICYT/FONDAP program no. 1511009.

BAJO DE VÉLIZ STROMATOLITES REVISITED

C. A. BENAVENTE¹, A. MANCUSO¹ y E. CRESPO²

¹IANIGLA, Av. Adrián Ruiz Leal s/n, 5500, Ciudad de Mendoza, Mendoza, Argentina. cbenavente@mendoza-conicet.gob.ar; amancu@gmail.com

²LabMEM, Av. Ejército de los Andes, Bloque II, Ciudad de San Luis, San Luis, Argentina. estebanrespo0@gmail.com

The discussion about the true biogenicity of Ca-rich deposits has been extensive, and in the past, abiogenic structures have been referred to stromatolites when their origin was linked to inorganic precipitation of carbonate. Later on, different types of carbonate precipitation have been described including: mineralization (inorganic); and biogenic precipitation of carbonates, namely: biologically controlled, biologically induced and biologically influenced mineralization. The Bajo de Véliz subbasin, located on the east margin of the Paganzo Basin, in the NE of San Luis province, presents the Bajo de Véliz Formation, referred to as Permian. The unit is a siliciclastic succession, well known by its extraordinary fossiliferous content and includes carbonate levels. The carbonates have been previously described as stromatolites based on microfacies analysis with the identification of bryophyte and cyanobacteria as producers. Nevertheless, new polished sections and thin section microfacies analysis under low magnification binocular microscope along with SEM - EDS analysis shows no trace of biogenicity at a microstructure level. New data shows that the microfabric is formed by a combination of Ca-rich parallel and subparallel veins (spar), included in a Si-rich matrix with Fe content. These microstructures were previously identified as bryophyte remains but no feature other than morphological resemblance was found. This points to a genesis linked to a probable carbonate rich seep that caused Ca and Si mineralization in the form of complex dendrites. Further cathodoluminescence analysis can confirm the timing and different phases of mineralization and if there was incremental growth.

HETEROCHRONY, A PERVERSIVE MECHANISM IN GENERATING EVOLUTIONARY TRENDS IN BRACHIOPODS: SOME EXAMPLES FROM ORDOVICIAN AND SILURIAN RHYNCHONELLIFORMS

J. L. BENEDETTO¹

¹CICTERRA, Velez Sarsfield 1611, X5016GCA, Córdoba, Córdoba, Argentina. juan.benedetto@unc.edu.ar

Evolutionary lineages preserved in the fossil record are critical to interpreting evolutionary processes (e.g. gradual vs. punctuated phyletic change) but interpretation of the underlying mechanisms is challenging. Among the many causes invoked to produce evolutionary trends –defined as a persistent directional change in one or more character states through time– heterochrony has been recognized as a crucial factor not only as an agent in speciation but also in macroevolution. All of the Ordovician successions of Argentina (NW basin, Famatina Range, Cuyania terrane) provided well documented examples of evolutionary trends in orthoid, plectorthoid and plectambonitoid brachiopods. Such trends involve size, shell morphology, ornamentation and, more importantly, changes in the development of such internal structures as cardinalia, which are often considered to be ‘stable’ and thus taxonomically (and phylogenetically) informative. The lineage found in the Santa Victoria Group leading from the basal plectorthoid *Protorthisina* (Furongian) to the lower to upper Tremadocian ‘nanorthids’ *Kvania*, *Gondwanorthis*, *Lampazarorthis* and *Tarfaya* is a good example of a long-term trend (ca. 10 Ma) directed mainly by heterochronic processes, but perhaps the best documented hypothesis of heterochrony (peramorphosis) is the *Panderina*–*Productorthis* lineage recorded in the Floian-Dapingian Famatina Group. There is also compelling evidence supporting that the Silurian rhyntonellide *Clarkeia* (Uncinuloidea) evolved from *Harringtonina* (Rhynchotrematoidea) by peramorphosis. More striking is the case of the plectambonitoid *Ahtiella famatiniana* (Strophomenata), which on the basis of empirical and cladistic evidence evolved from the orthoid *Monorthis transversa* (Rhyntonellata) showing that in brachiopods heterochrony may have played a substantial role in originating higher taxa (macroevolution).

EXTRACCIÓN POR MAR DEL PRIMER MISTICETO ARTICULADO DEL MIOCENO (FM. PUERTO MADRYN) DE PATAGONIA

S. BESSONE¹, P. PUERTA², R. B. VERA³ y J. C. RUA³

¹Instituto Patagónico de Geología y Paleontología (CCT CENPAT-CONICET), Bv. Brown 2915, 9120, Puerto Madryn, Chubut, Argentina. bessone@cenpat-conicet.gob.ar

²Museo Paleontológico "Egidio Feruglio", Fontana 140, 9100, Trelew, Chubut, Argentina. ppuerta@mef.org.ar

³CCT CENPAT-CONICET, Bv. Brown 2915, 9120, Puerto Madryn, Chubut, Argentina. vera@cenpat-conicet.gob.ar; bocha@cenpat-conicet.gob.ar

El trabajo se realizó en la zona de Punta Buenos Aires, Península Valdés, provincia de Chubut, Argentina. La extracción y excavación del misticeto estuvieron comprometidas al estar afectadas diariamente por el ingreso de las mareas al sitio, por estar rodeado de yacimientos arqueológicos y siendo área natural protegida. Para resolver esta compleja situación se realizó la extracción del misticeto por mar, hasta una zona donde se accedió con vehículos. El fósil se encontraba articulado el postcráneo y separado por una grieta natural del cráneo, facilitando así extraerlos en dos bochones. Dos botes semirrígidos ingresaron al sitio de la excavación en una pleamar. La maniobra implicó mover por medio de un trípode y malacate eléctrico ambos bochones de aproximadamente entre 800 y 600 kg de peso respectivamente, hacia los semirrígidos. Con el trípode se cargo el cráneo en el semirrígido con motor y el postcráneo, más pesado, en la balsa. Ambos trasladaron el fósil a 7 km del lugar y desde ahí hacia el CCT-CONICET-CENPAT, distante 200 km de punta Buenos Aires. Gracias a las excelentes condiciones climáticas imperantes y del trabajo técnico coordinado y ejecutado a la perfección, la maniobra de extracción se pudo realizar en solo dos horas de pleamar y con gran éxito.



DIGITALIZACIÓN Y PUESTA EN VALOR DE LA COLECCIÓN DE LA DIVISIÓN CIENTÍFICA DE GEOLOGÍA, MUSEO DE LA PLATA: RESULTADOS PRELIMINARES

A. BIDONE¹, S. APCARIAN¹, M. CHAUMEIL RODRÍGUEZ^{1,2}, M. ESCALONA^{1,3}, J. OMAR¹ y A. SICCARDI^{1,4}

¹Cátedra de Geología Histórica, Facultad de Ciencias Naturales y Museo, UNLP, Calle 120 y 60 s/n, 1900, La Plata, Buenos Aires, Argentina. andreamidone@yahoo.com.ar; sofiapcarian@yahoo.com.ar; omarjesica@gmail.com

²YPF TECNOLOGÍA S.A., Laboratorio de Bioestratigrafía, Avenida del Petróleo Argentino s/n entre 129 y 143, 1923, Berisso, Buenos Aires, Argentina. micaela.chaumeil@ypftecnologia.com

³División Científica de Geología, Museo de La Plata, Paseo del Bosque s/n, 1900, La Plata, Buenos Aires, Argentina. escalonamaxi@gmail.com

⁴Centro de Investigaciones Geológicas, CONICET-UNLP, Diagonal 113 n°275, 1900, La Plata, Buenos Aires, Argentina. aron@fcnym.unlp.edu.ar

La División Científica de Geología (DCG) del Museo de La Plata alberga una importante colección de fósiles y rocas de diversas localidades, especialmente argentinas, producto de numerosos viajes de campaña realizados por miembros de la DCG -investigadores como Schiller, Seilacher, Borrello, Cuerda, Schauer y Cingolani, entre otros- además de donaciones de otras instituciones y particulares. Durante aproximadamente dos años se han contabilizado más de 12.500 muestras, cuya puesta en valor incluyó control del inventario, limpieza, numeración y fotografía del material; digitalización de las etiquetas preexistentes, y confección de nuevas en caso de ser necesario por ausencia o deterioro; y reordenamiento. En aquellos casos en los que el material no se encontrara debidamente identificado, se lo analizó con el objetivo de sistematizarlo; particularmente para los fósiles mediante métodos no destructivos, en tanto que con las rocas se utilizó una mínima porción, salvaguardando casi la totalidad de la muestra y dejando constancia del proceso ejecutado. La actualización y reestructuración del registro de todo el material surgió como parte de las labores docentes y de investigación de quienes participan en el presente trabajo, ya que el mismo puede utilizarse tanto en el aula como en proyectos de extensión, enseñanza, elaboración de tesinas y trabajos de investigación. El objetivo final es la publicación de un registro on-line georreferenciado, adecuándose a la tendencia de varias instituciones nacionales e internacionales que promueven el acceso a la información de sus colecciones, respetando la reglamentación vigente en el Museo de La Plata para el manejo de sus colecciones.

PPID, UNLP. Proyecto: CARACTERIZACIÓN ESTRATIGRÁFICA Y PROCEDENCIA DE LAS SECUENCIAS PRE-CARBONÍFERAS DEL SUROESTE DEL MACIZO NORDPATAGÓNICO. IMPLICANCIAS PALEOGEOGRÁFICAS

NUEVOS REGISTROS DE OPHIUROIDEA (ECHINODERMATA) DEL MIOCENO TARDÍO DE PENÍNSULA VALDÉS, CHUBUT

M. I. BROGGER¹ y J. H. SIGNORELLI¹

¹Instituto de Biología de Organismos Marinos (IBIOMAR-CONICET), Bvd. Brown 2915, 9120, Puerto Madryn, Chubut, Argentina. brogger@cenpat-conicet.gob.ar; jsignorelli@cenpat-conicet.gob.ar

Se reportan nuevos registros de ofiuroides (Echinodermata) a partir de ejemplares recolectados en la Formación Puerto Madryn (Mioceno tardío) aflorante en las cercanías de Punta Pardelas, Península Valdés. Hasta el momento para dicha formación el registro de ofiuroides se limitaba a *Ophioderma bonaudoae* Martínez y Del Río. El material recolectado está compuesto por individuos bien preservados y algunos fragmentos desarticulados. Los ejemplares corresponden a dos especies diferentes de los géneros *Ophioplocus* Lyman y *Ophioderma* Müller y Troschel, encontrándose la primera en gran abundancia. La ocurrencia de *Ophioplocus* representa el primer registro fósil conocido para el género permitiendo discutir su semejanza con especies actuales. En el caso de *Ophioderma* sp., se revisan las características morfológicas que la distinguen de *O. bonaudoae*, descrita para otros afloramientos coetáneos ubicados aproximadamente 70 km al norte. Asimismo, se discuten posibles escenarios paleoambientales en relación a la distribución del género *Ophioderma*, actualmente restringido a ambientes marinos de aguas cálidas. Este hallazgo representa el segundo registro de ofiuroides para la Formación Puerto Madryn, confirmando la representatividad de este grupo en el Mioceno tardío de Argentina.

PICT 2015-0428 y PICT 2015-2709

LOS NEOCETI (MAMMALIA: CETACEA) DEL MIOCENO DE PATAGONIA: NUEVOS APORTES SOBRE SU DIVERSIDAD Y PALEOBIOLOGÍA

M. BUONO¹, M. VIGLINO¹, F. PAOLUCCI², C. M. GAETÁN³, L. ALZUGARAY¹, J. I. CUITIÑO¹ y M. S. FERNÁNDEZ²

¹Instituto Patagónico de Geología y Paleontología (CCT CONICET-CENPAT), Bv. Brown 2915, 9120, Puerto Madryn, Chubut, Argentina. buono@cenpat-conicet.gob.ar; viglino@cenpat-conicet.gob.ar; lualzugaray@hotmail.com; jcuitino@cenpat-conicet.gob.ar

²División Paleontología de Vertebrados, Unidades de Investigación Anexo Museo, Facultad de Ciencias Naturales y Museo, UNLP, 60 y 122, 1900, La Plata, Buenos Aires, Argentina. paolucciflorencia@fcnym.unlp.edu.ar; martafer@fcnym.unlp.edu.ar

³maxgaetan88@gmail.com

El registro de Neoceti miocenos de Patagonia es particularmente relevante ya que incluye taxones claves que completan hiatos estratigráficos y geográficos, y que contribuyen al entendimiento de la historia evolutiva más temprana de misticetos y odontocetos. Gran parte de los taxones conocidos fueron descritos en el siglo XIX y XX, y permanecieron durante mucho tiempo como casos enigmáticos dentro de la comunidad científica, ya que no habían sido re-estudiados. En los últimos años se re-estudiaron tanto especies históricas como nuevos ejemplares recolectados, en el marco de un estudio sistemático y paleobiológico moderno. Durante el Mioceno en Patagonia, los cetáceos estaban representados por misticetos balénidos, cetotéridos y balaenopteroideos, y odontocetos platanistoideos y fiseteroideos. El relevamiento de la diversidad primaria sugiere un recambio faunístico hacia el Mioceno tardío, que implicó la extinción de algunas formas (p. ej. cetotéridos y platanistoideos) y la diversificación de los linajes modernos (p. ej. fiseteroideos, balenoptéridos y balénidos). Los estudios paleobiológicos sugieren que durante el Mioceno la comunidad de cetáceos estaba representada por diferentes morfotipos (p. ej. diversidad de tamaño corporales y de estructuras cráneo-mandibulares y dentarias), que estarían vinculados a la explotación de diferentes nichos ecológicos. Finalmente, la integración de estos datos en un contexto filogenético permitió identificar innovaciones claves asociadas con la diversificación de algunos de los grupos (p. ej. retención de la conexión ósea de los huesos del oído con el cráneo en platanistoideos; alimentación por filtración pasiva y audición de bajas frecuencias en balénidos).

PICT 2015-0792; SAREM; Society Marine Mammalogy; Cetacean Society International

CAMINANDO SOBRE LO CAMINADO, UN NUEVO ROEDOR (HYSTRICOGNATHI, CHINCHILLOIDEA) DE LA LOCALIDAD DE BRYN GWYN (MIOCENO TEMPRANO, PATAGONIA, ARGENTINA)

F. BUSKER¹, M. E. PÉREZ² y M. T. DOZO¹

¹Instituto Patagónico de Geología y Paleontología (CCT CONICET-CENPAT), Bv. Brown 2915, U9120ACD, Puerto Madryn, Chubut, Argentina. busker@cenpat-conicet.gob.ar; dozo@cenpat-conicet.gob.ar

²Museo Paleontológico Egidio Feruglio, Av. Fontana 140, U9100GYO, Trelew, Chubut, Argentina. perezmariae@gmail.com

Bryn Gwyn (Chubut) es una de las localidades más prospectadas y ricas en roedores fósiles de la Patagonia y, junto a Gran Barranca (Chubut), han brindado la mayor parte del registro conocido para la Edad Mamífero Colhuehuapense (Mioceno temprano). En este contexto presentamos un nuevo chinchilloídeo, sobre la base de restos hallados en Bryn Gwyn, provenientes del miembro Trelew, Formación Sarmiento. Estos corresponden a mandíbulas fragmentarias y dientes aislados, depositados en el Museo Paleontológico Egidio Feruglio (MPEF). A este nuevo taxón se suma un molar superior aislado proveniente de niveles colhuehuapenses de Gran Barranca, descrito previamente como *Chinchilloidea incertae sedis*. La asignación a un nuevo taxón se basa en los siguientes caracteres: molares protohypsodontes, banda de esmalte completa y continua, ausencia de cemento, patrón trilofodonte en molares superiores y tetralofodonte en inferiores, segunda cresta en posición de desarrollo variable en molares y premolares inferiores, dp4 pentalofodonte con neomesolófido, dos o tres fosétidas persistentes, foramen mentoniano dorsolabial y raíz del incisivo extendiéndose hasta el m3. Este conjunto de caracteres lo diferencian de otros chinchilloídeos protohypsodontes conocidos (e.g. *Incamys*, *Scleromys*, *Garridomys*). Este nuevo taxón, el segundo Chinchilloidea conocido para Bryn Gwyn, corresponde a uno de los pocos géneros compartidos con Gran Barranca y amplía la diversidad sistemática de este grupo para el Mioceno temprano de la Patagonia, donde su registro fósil es relativamente pobre. Además, este es un momento clave de su historia evolutiva, previo al reemplazo de taxones protohypsodontes con morfologías dentarias más complejas a formas euhipsodontes de superficie oclusal simplificada.

NUEVOS HALLAZGOS DE FORAMINÍFEROS BENTÓNICOS EN EL MIEMBRO LA TOSCA DE LA FORMACIÓN HUITRÍN (BARREMIANO, CUENCA NEUQUINA) EN EL SUR DE MENDOZA Y SU SIGNIFICADO PALEOAMBIENTAL

A. CARAMÉS¹, C. S. CATALDO¹, D. G. LAZO¹, L. LUCI¹, M. LESCANO¹ y M. B. AGUIRRE-URRETA¹

¹IDEAN (UBA-CONICET), Departamento de Ciencias Geológicas, Facultad de Ciencias Exactas y Naturales, Universidad de Buenos Aires, Pabellón II, Ciudad Universitaria, 1428, CABA, CABA, Argentina. carames@gl.fcen.uba.ar; ceciliacataldo@gl.fcen.uba.ar; dlazo@gl.fcen.uba.ar; leticialuci@gl.fcen.uba.ar; lescano@gl.fcen.uba.ar; aguirre@gl.fcen.uba.ar

Se da a conocer una asociación relativamente abundante y de baja diversidad de foraminíferos bentónicos recuperada de un nivel de margas yesosas friables finamente laminadas del Miembro La Tosca (Formación Huitrín) en la localidad de Quebrada del Gastrópodo, Sierra de Cara Cura, sur de Mendoza. La edad de la misma no podría ser más joven que barremiana temprana por la presencia de la especie de nanofósil *Diloma galiciense*. La asociación de foraminíferos está conformada por al menos ocho taxones con un grado de preservación pobre, sobre todo debido a procesos de disolución y deformación. *Patellina subcretacea* Cushman y Alexander es el elemento más abundante de esta fauna, seguido por *Eoguttulina anglica* Cushman y Ozawa, Polymorphinidae indeterminados y *Guttulina* sp. La asociación se completa con escasos ejemplares de *Quinqueloculina* sp., *Lingulina* sp. cf. *loryi* (Berthelin), *?Hergotella* sp., *Lingulina* sp. y *?Laevidentalina* sp. Muchos de estos registros coinciden o son comparables a otros de la subyacente Formación Agrio marcando una cierta continuidad en el registro de foraminíferos entre ambas unidades. Si bien una interpretación paleoambiental podría estar sesgada tafonómicamente, la baja diversidad de la asociación y la abundancia del género *Eoguttulina* indicarían un ambiente marino marginal somero sujeto a estrés, posiblemente por variaciones de salinidad. Esta interpretación, si bien preliminar, es consistente con la sucesión de facies sedimentarias registradas y la presencia de asociaciones de bivalvos, gastrópodos y serpulidos de baja diversidad y alta abundancia en la misma localidad.

El presente resumen es la Contribución C-153 del Instituto de Estudios Andinos "Don Pablo Groeber"

COROLARIO DE CURSOS DE LIMPIEZA Y PREPARACIÓN BÁSICA DE FÓSILES Y CONFECCIÓN DE MOLDES EN EL MUSEO PALEONTOLÓGICO BARILOCHE

M. CÁRDENAS¹, A. IGLESIAS² y A. PAULINA CARABAJAL²

¹Instituto de Investigación en Paleobiología y Geología, UNRN, Avenida General Roca 1242, 8332, General Roca, Río Negro, Argentina. mcardenas@unrn.edu.ar

²INIBIOMA, Quintral 1250, 8400, Bariloche, Río Negro, Argentina. ari_iglesias@yahoo.com.ar; premjisauros@yahoo.com.ar

La Asociación Paleontológica Bariloche vio la necesidad de capacitar a sus socios y colaboradores del Museo y generó (período 2015-2018) 7 cursos de preparación de fósiles de nivel inicial, dictados por técnicos en paleontología, autofinanciados y con bajo costo. Los mismos fueron originalmente orientados a personas aficionadas o no idóneas en temas paleontológicos, pero se formalizaron en las últimas ediciones debido al alto número de estudiantes y profesionales de la paleontología interesados en esta capacitación, siendo el alcance de la convocatoria internacional (Argentina, Chile, México y Brasil) y sumando un total de 64 participantes. El espacio del laboratorio fue reducido por lo que se replicaron cursos con una duración de tres días (30 horas) cada uno. Los inscriptos incluyeron estudiantes secundarios y universitarios de carreras de biología y paleontología de diversas universidades nacionales, y también empleados de museos. Como resultado del éxito en estos cursos, otros dos se ofrecieron en Valdivia (Chile) y en General Roca, ampliando temáticas específicas según los requerimientos regionales. De la enorme demanda para esta actividad generada en una pequeña institución alejada de los centros más desarrollados, se pone en evidencia la escasez de capacitaciones de este tipo, como también la necesidad de un espacio donde intercambiar dudas y conocimientos. Se han brindado herramientas tanto teóricas como prácticas para resolver problemáticas particulares sobre fósiles de la región patagónica en instituciones que no cuentan con equipamiento o insumos tecnológicos. Varios de los cursantes locales que concurren al taller, aún siguen colaborando como voluntarios en el Museo.



INTERACCIONES PLANTA-ARTRÓPODO EN LA FLORA PÉRMICA DE LA FORMACIÓN CARAPACHA (LA PAMPA, ARGENTINA)

B. CARIGLINO¹ y R. MELCHOR²

¹Museo Argentino de Ciencias Naturales "B. Rivadavia", Av. Angel Gallardo 470, C1405DJR, Ciudad de Buenos Aires, Argentina. barichi10@gmail.com

²INCITAP, Av. Uruguay 151, 6300, Santa Rosa, La Pampa, Argentina. melchor.ricardo@gmail.com

Se dan a conocer los primeros registros de interacciones planta-artrópodo para la flora pérmica de la Formación Carapacha, provincia de La Pampa. Los restos con daño de artrópodos proceden del Miembro Urre-Lauquén, cuya edad es Pérmico Temprano tardío a Pérmico Tardío temprano. Las facies portadoras son esencialmente de planicie de inundación fluvial y afloran en las cercanías de la localidad de Puelches. El elenco paleoflorístico consta principalmente de glossopterídeas (hojas de *Gangamopteris*, *Glossopteris* y fructificaciones), con hojas de cordaitales, helechos y tallos de esfenofitas como elementos secundarios. Las trazas se identificaron únicamente en hojas de glossopterídeas, y corresponden a daño externo foliar (por alimentación del tipo marginal, en orificio, o superficial), perforación y succión, oviposición y agallas. Si bien los datos aquí presentados son preliminares dado que las observaciones se realizaron en material de colección poco numeroso ($n < 200$), en la Formación Carapacha se reconocieron 9 tipos de daño ('DTs' *sensu* Labandeira *et al.*). Estos valores son similares a los registrados en floras más diversas y numerosas del pérmico de Argentina, como ser Tepuel-Genoa en Chubut ($n=291$; 10 DTs) o Bajo de Véliz en San Luis ($n=212$; 6 DTs). Sin embargo, dista de los valores contabilizados para la Formación La Golondrina ($n=2523$; 37 DTs). Futuras colectas de material fósil en la zona permitirán realizar comparaciones más rigurosas, y definir si las diferencias de registros de trazas fósiles entre las paleofloras se deben exclusivamente a un sesgo de muestreo, o reflejan la influencia de factores ambientales, faciales, y/o temporales.

PICT2016-0431

DARWINULOCOPINA (OSTRACODA) TRIÁSICOS DE LA FORMACIÓN CERRO DE LAS CABRAS, CUENCA CUYANA, MENDOZA, ARGENTINA. RESULTADOS PRELIMINARES

A. P. CARIGNANO¹ y A. M. ZAVATTIERI²

¹División Paleozoología de Invertebrados, Facultad de Ciencias Naturales y Museo, Universidad Nacional de La Plata, Paseo del Bosque s/n, 1900, La Plata, Buenos Aires, Argentina. apcarignano@fcnym.unlp.edu.ar

²Instituto Argentino de Nivología, Glaciología y Ciencias Ambientales. CCT CONICET Mendoza, Av. Ruiz Leal s/n, 5500, Mendoza, Mendoza, Argentina. amz@mendoza-conicet.gov.ar

Los Darwinulocopina se encuentran entre los primeros ostrácodos que invadieron el medio acuático continental durante el Carbonífero, alcanzando su mayor diversidad durante el Pérmico. La extinción permo-triásica redujo drásticamente al grupo, que llega a la actualidad representado únicamente por la Familia Darwinulidae. Los ostrácodos triásicos de Argentina son poco conocidos y existen escasos trabajos dedicados a ellos para este periodo. Se recuperaron aproximadamente 226 caparazones de una única muestra, proveniente de la Formación Cerro de Las Cabras (Triásico Medio bajo) en su localidad y perfil tipo, área de Potrerillos, Mendoza. Los especímenes presentan las siguientes características distintivas: caparazón con forma de gota en vista dorsal y el mayor ancho en el tercio posterior; cambio en la posición del ancho máximo durante la ontogenia (de la región media hacia el tercio posterior); cubrimiento de la valva izquierda sobre la derecha, inverso en la charnela; contacto de las valvas en vista posterior desplazado del plano vertical de simetría; charnela aparentemente formada por dos elementos (barra y diente); y aproximadamente 9 cicatrices musculares. Estos caracteres coinciden marcadamente con *Prasuchonella* Molostovskaya (Suchonelloidea, Darwinulocopina), descrito originalmente en el Pérmico superior no marino de Rusia, y hasta el momento sin registros más jóvenes ni menciones fuera de esta región. Sin embargo, darwinulocopinos del Jurásico Temprano de Estados Unidos y de la transición permo-triásica en el este Europeo, previamente asignados a *Darwinula* Brady y Norman, han sido reasignados recientemente a géneros paleozoicos como *Suchonellina* Spizharskyi, lo que evidencia la necesidad de una revisión taxonómica del grupo.

PICT 2014-1964

POSIBLE DIMORFISMO SEXUAL EN LOS DARWINULOCOPINA DEL TRIÁSICO MEDIO DE MENDOZA

A. P. CARIGNANO¹, J. ECHEVARRÍA¹ y A. M. ZAVATTIERI²

¹División Paleozoología de Invertebrados, Facultad de Ciencias Naturales y Museo, Universidad Nacional de La Plata, Paseo del Bosque s/n, 1900, La Plata, Buenos Aires, Argentina. apcarignano@fcnym.unlp.edu.ar; javierechevarria@fcnym.unlp.edu.ar

²Instituto Argentino de Nivología, Glaciología y Ciencias Ambientales. CCT CONICET Mendoza, Av. Ruiz Leal s/n, 5500, Mendoza, Mendoza, Argentina. amz@mendoza-conicet.gob.ar

Los darwinuloideos (Darwinulocopina, Ostracoda) son considerados como “ancient asexuals”, ya que al menos desde el Triásico Medio su reproducción es exclusivamente partenogénica. Esto les confiere un gran interés desde el punto de vista evolutivo. Durante el Paleozoico tardío, en cambio, la gran diversidad que alcanzan los Darwinulocopina se relaciona frecuentemente con la presencia de ambos sexos. Generalmente, en los ostrácodos con dimorfismo sexual, las hembras adultas se reconocen por un mayor ancho en la región posterior del caparazón, que funciona como cámara incubatriz. Morfologías de este tipo se observaron en algunos especímenes del perfil tipo de la Formación Cerro de Las Cabras (Triásico Medio bajo), área de Potrerillos, Precordillera de Mendoza. Para evaluar la significación de estas diferencias se realizó un análisis morfométrico sobre el largo y ancho de los caparazones mejor preservados. Utilizando la regla de Brooks sobre la longitud de los caparazones, se reconocieron al menos tres estadios juveniles y el adulto. Las formas interpretadas como adultos (mayores a 620 μm de largo) mostraron una distribución trimodal del ancho con dos límites sin datos: el primero entre los valores 288 y 299 μm ; y el segundo con valores entre 312 y 326 μm . Se interpreta como más probable que los individuos de menor ancho (36% de la muestra) sean juveniles A-1 de gran tamaño, los de ancho medio (28% de la muestra) sean machos y aquellos con anchos mayores (36% de la muestra) sean hembras. Este estudio se complementará con un análisis de morfometría geométrica.

PICT 2014-1964

ESTUDIO TAFONÓMICO PRELIMINAR DE *KATEPENSURUS GOICOECHEAI* DE LA FORMACIÓN BAJO BARREAL (CRETÁCICO SUPERIOR), CUENCA DEL GOLFO SAN JORGE

G. A. CASAL¹, L. M. IBIRICU², B. N. ALVAREZ³, R. D. MARTÍNEZ¹ y M. LUNA¹

¹Laboratorio de Paleontología de Vertebrados, Universidad Nacional de la Patagonia San Juan Bosco, Ruta Prov. n° 1, km 4, 9000, Comodoro Rivadavia, Chubut, Argentina. paleogac@yahoo.com.ar; rdfmartinez@yahoo.com; paleoambiental@yahoo.com.ar

²Instituto Patagónico de Geología y Paleontología (IPGP; CCT CONICET-CENPAT), Blvd. Alte. Brown 2915, 9120, Puerto Madryn, Chubut, Argentina. ibiricu@cenpat-conicet.gob.ar

³Centro de Investigaciones y Transferencia Golfo San Jorge-CONICET, UNPSJB, Ruta Prov. n° 1, km 4, 9000, Comodoro Rivadavia, Chubut, Argentina. bruno.n.alvarez@outlook.com

Se analizan los atributos tafonómicos del saurópodo rebaquisáurido *Katepensaurus goicoecheai* (UNPSJB-PV 1007), procedente de la Formación Bajo Barreal (Cretácico Superior) en el centro-Sur de Chubut. Los restos se preservaron en un depósito de desbordamiento no canalizado, asociado a canales fluviales de baja sinuosidad y diseño entrelazado. El depósito presenta geometría lobulada, 20 a 30 cm de potencia y está integrado por areniscas gruesas con abundante matriz pelítica y tobácea, que permiten caracterizarlo como un flujo hiperconcentrado. Los elementos recuperados corresponden principalmente al esqueleto axial, estaban desarticulados y exhiben fracturas longitudinales y exfoliación en escamas, evidenciando una exposición subaérea prolongada. Presentan abrasión por transporte hidráulico y una reorientación NW-SE, normal a la dirección del paleoflujo. La dispersión lateral es agrupada producto de entrapamientos hidráulicos causados por los restos de mayor tamaño. La escasa potencia del desbordamiento no sepultó completamente los restos, quedando estructuras expuestas que fueron intensamente erosionadas. Posteriormente un nuevo desbordamiento los cubrió completamente. En cuanto a los procesos fosildiagenéticos, los restos exhiben escasa deformación plástica por presión litostática. La estructura ósea, formada originalmente por hidroxiapatita fue modificada a fluorapatita. Los procesos de permineralización en los canales vasculares precipitaron como una primera capa con hematita sobre los bordes de los mismos, luego calcedonia, cuarzo y finalmente zeolitas rellenándolas completamente. La similitud en la composición química de los fósiles y de la roca portadora de los mismos sugiere que el enriquecimiento con nuevos elementos fue debido al intercambio directo con los sedimentos en los que fueron enterrados.

Proyecto parcialmente financiado por PICT 2016-0459 (a LMI y GAC).

MIDDLE JURASSIC CALCAREOUS NANNOFOSSILS FROM A NEW LOCALITY IN THE LOS MOLLES FORMATION, NEUQUÉN BASIN

M. CHAUMEIL RODRÍGUEZ¹, J. P. PÉREZ PANERA¹, E. MATTIOLI² y G. N. ANGELOZZI³

¹CONICET-YPF TECNOLOGÍA S.A., Laboratorio de Bioestratigrafía, Avenida del Petróleo Argentino s/n entre 129 y 143, 1923, Berisso, Buenos Aires, Argentina. micaela.chaumeil@ypftecnologia.com; juan.p.panera@ypftecnologia.com

²Université Claude Bernard Lyon 1, Laboratoire de Géologie de Lyon: Terre, Planètes, Environnement, rue Raphaël Dubois, 69622 CEDEX, Villeurbanne, Lyon, Francia. mattioli@univ-lyon1.fr

³GEMA S.R.L.-YPF TECNOLOGÍA S.A., Laboratorio de Bioestratigrafía, Avenida del Petróleo Argentino s/n entre 129 y 143, 1923, Berisso, Buenos Aires, Argentina. gladys.angelozzi@set.ypf.com

Most of Middle Jurassic nannofossil studies are based upon Tethyan sections and only sporadically coccolith record has been documented from the Neuquén Basin (Pacific realm). We present the first detailed report on calcareous nannofossils from this region. The Matuasto III section (Los Molles Formation) crops out near the left margin of Arroyo Picún Leufú, 45 km south from the city of Zapala, Neuquén Province. It corresponds to 23 m of massive mudstones with few and thin intercalated fine sandstones; bivalves, ammonites, coal and leaf fragments were recovered. Calcareous nannofossil assemblages had good to moderate preservation and some samples presented high diversity and abundance. Preliminary results indicate that this section records the Aalenian/Bajocian boundary and yields one of the best calcareous nannofossil assemblages for this time-interval for the basin. The base of the section is characterized by *Similiscutum novum*, *Biscutum intermedium*, *Bussonius prinsii*, *Discorhabdus striatus*, *D. criotus*, *Lotharingius sigillatus* and *Schizosphaerella punctulata*. The presence of *Podorhabdus grassei* and *Watznaueria contracta* indicates an age not older than middle Aalenian (NJ8b biozone). Assemblages of the middle and upper part of the section are characterized by *Biscutum depravatus*, *Similiscutum novum*, *Lotharingius hauffii* and *L. sigillatus*. First occurrence of *Watznaueria britannica* and the presence of *Carinolithus superbis* constraints these levels to the Early Bajocian (NJ9 biozone). The preliminary data presented here show the high potential of calcareous nannofossil for biostratigraphic reconstructions in the Neuquén Basin. Furthermore, relative abundances of some species strongly vary across the section and might be related to environmental factors.

Y-Tec I+D+i 631: Biozonación de la Cuenca Neuquina

PICT-2014-1271: Estudio sistemático de foraminíferos, nanofósiles, ostrácodos y carofitas del Mesozoico y Cenozoico de Argentina: implicancias bioestratigráficas, paleobiogeográficas y paleoambientales

HALLAZGO DE UN MAMÍFERO HEGETOTHERIIDAE EN LA FORMACIÓN LAS MULITAS (NEÓGENO), SIERRA DE VARELA, SAN LUIS, ARGENTINA

J. O. CHIESA¹, E. CERDEÑO², A. FOLGUERA³, M. ETCHEVERRIA³, M. ZARATE⁴ y G. HEIDER⁵

¹Departamento de Geología, Facultad de Ciencias Físico Matemáticas y Naturales, Universidad Nacional de San Luis, Av. Ejército de los Andes 950, 5700, San Luis, San Luis, Argentina. chiesa@unsl.edu.ar

²IANIGLA, CCT- CONICET Mendoza, Av. Ruiz Leal s/n, 5500, Mendoza, Mendoza, Argentina. espe@mendoza-conicet.gob.ar

³Instituto de Geología y Recursos Minerales, Servicio Geológico Minero Argentino, Av. Gral. Paz 5445, 1650, San Martín, Buenos Aires, Argentina. alifolguera@gmail.com; marietcheverria@hotmail.com

⁴Instituto de Ciencias de la Tierra y Ambientales de La Pampa, UNLP-CONICET, Mendoza 109, 6302, Santa Rosa, La Pampa, Argentina. marcelozarate55@yahoo.com.ar

⁵CCT San Luis-CONICET, Universidad Nacional de San Luis, Alte. Brown 907, 5700, San Luis, San Luis, Argentina. guillermoheider@hotmail.com

Se presenta el registro más austral de mamíferos de las sedimentitas continentales de la Formación Las Mulitas, identificada en el borde oriental de las Serranías Occidentales de San Luis, y asignada al Neógeno por su contenido fósil. La sucesión en estudio se ubica en el borde sudoriental de la Sierra de Varela y los niveles fosilíferos (34°16'46,6"S-66°18'15,1"O; 554 msnm) consisten en 2 metros de espesor sin base expuesta de bancos de areniscas limosas, pardo-rojizas, laminadas y macizas, parcialmente consolidadas, con concreciones calcáreas. El espécimen (UNSL-MIC- V 865) es un fragmento de paladar de un notoungulado Pachyrukhinae (Hegetotheriidae), con P2-4 y M1 derechos, de los que solo el P3 está completo, y M1-3 izquierdos sueltos. Los premolares presentan surco posterolingual; el P2 tiene un pliegue labial, ausente en P3-4; M1-2 trapezoidales y M3 subtriangular, los tres con ondulación del ectolofó muy suave. El tamaño de los dientes entra en el rango de variación de *Paedotherium minor*, pero por encima de la media, acercándose a los de *P. typicum*. La imbricación de los P3-4 coincide más con *P. minor*. Esta última especie se conoce en el Mioceno tardío (edades Chasiquense y Huayqueriense) y *P. typicum* es típico del Plioceno, pero se ha citado recientemente en el Huayqueriense de Mendoza. Las características estratigráficas y las nuevas evidencias paleontológicas aportan mayor precisión a la correlación de las formaciones Las Mulitas, Cerro Azul (La Pampa) y Huayquerías (Mendoza), vinculadas con la sedimentación neógena del antepaís distal.

Servicio Geológico Minero Argentino (Levantamiento Hoja Geológica Cerro Varela)

Contribución al Proyecto: Geología del Neógeno y Cuaternario de San Luis, Argentina (UNSL, FCFMyN-CyT 3-2-0514).

PRIMER REGISTRO DE *GLYPTODON RETICULATUS* EN EL VALLE DEL RÍO QUINTO (PLANICIE AUSTRAL, CÓRDOBA, ARGENTINA)

J. O. CHIESA¹, A. TAUBER², J. KRAPOVICKAS² y G. HEIDER³

¹Departamento de Geología, Facultad de Ciencias Físico Matemáticas y Naturales, Universidad Nacional de San Luis, Av. Ejército de los Andes 950, 5700, San Luis, San Luis, Argentina. chiesa@unsl.edu.ar

²Cátedra y Museo de Paleontología, FCFyN, Universidad Nacional de Córdoba y Museo Provincial de Ciencias Naturales "Dr. Arturo U. Illia", Agencia Córdoba Cultura, Vélez Sarsfield 1611, 5016, Córdoba, Córdoba, Argentina. adantauber@gmail.com; jerokrapo@yahoo.com.ar

³CCT San Luis-CONICET, Universidad Nacional de San Luis, Alte. Brown 907, 5700, San Luis, San Luis, Argentina. guillermoheider@hotmail.com

Se hallaron restos de la región posterodorsal de un caparazón y la cadera, incluyendo las vértebras sacras de un gliptodóntido en depósitos limosos del departamento Río Cuarto (Córdoba). Los osteodermos poseen una figura central plana o ligeramente convexa y de contorno subcircular, es algo más grande que las periféricas poligonales, variando estas últimas en número, entre seis y ocho. Las figuras centrales y periféricas forman un patrón reticulado que dificulta la individualización de cada osteodermo. Los surcos que limitan estas figuras son profundos y estrechos y la superficie de todos los osteodermos está fuertemente puntuada, dándole un aspecto muy áspero. Algunas placas óseas tienen perforaciones de gran diámetro situadas entre las figuras centrales y periféricas, como se describió para algunos individuos de esta especie. Este fragmento de caparazón posee en su cara interna una superficie muy rugosa, correspondiente al sector de anquilosamiento con la cadera. El fósil se determinó como *Glyptodon reticulatus* Owen, especie registrada en los Pisos/Edades Bonaerense (0,78 a ca. 0,5 Ma) y Lujanense (~130 – 7 Ka AP). Dicho paleomamífero representa el primer registro de *Glyptodon reticulatus* en la Formación La Invernada (85,7 ± 11,6 ka - 7,55 ± 0.60 ka C14 AP), y el más austral de la provincia de Córdoba. El nuevo yacimiento fosilífero se vincula con depósitos asignados al Pleistoceno tardío-Holoceno, correspondientes a un paleoambiente loésico con removilización aluvial, identificada al sur de la Sierra de los Comechingones, en relación entre la subunidad Planicie Medanosas y el valle del Río Quinto.

Contribución al Proyecto: Geología del Neógeno y Cuaternario de San Luis, Argentina (UNSL, FCFMyN-CyT 3-2-0514)

MEDIDAS DE CONSERVACIÓN EN LAS COLECCIONES DE PALEONTOLOGÍA DE VERTEBRADOS DEL MUSEO ARGENTINO DE CIENCIAS NATURALES "BERNARDINO RIVADAVIA" (MACN)

L. CHORNOGUBSKY¹, M. D. EZCURRA¹, M. MIÑANA¹, G. O. AGUIRREZABALA¹ y S. TANCOFF¹

¹Museo Argentino de Ciencias Naturales "Bernardino Rivadavia", Av. Angel Gallardo 470, 1405, Buenos Aires, Ciudad Autónoma de Buenos Aires, Argentina. lchorno@macn.gov.ar; martindezcurra@yahoo.com.ar; laberintodehuesos@hotmail.com; guillecomallo@yahoo.com.ar; stancoff@macn.gov.ar

La Sección Paleontología de Vertebrados del MACN alberga dos importantes colecciones nacionales: la de Paleovertebrados (MACN-Pv) y la Colección Nacional Ameghino (MACN-A). Ambas colecciones contienen un total aproximado de 50.000 piezas, entre las cuales unas 1.500 corresponden a ejemplares de tipos portanombre. Continuando con el propósito de poner en valor la colección, comenzado en gestiones previas, se ha realizado un análisis general de la misma y se han detectado tres problemas prioritarios: 1) deterioro y extravío de piezas fósiles; 2) deterioro de mobiliario por plagas; y 3) precariedad en la instalación eléctrica. Respecto de los dos primeros puntos, se comenzó a reacondicionar el material fósil a partir de la utilización de cajas plásticas de alta resistencia mecánica y moderada resistencia a altas temperaturas y camas de espuma de polietileno, con el respectivo censo del material acondicionado. Esto ha permitido la localización de varios materiales que se hallaban extraviados de ambas colecciones. Se proyecta el reemplazo de las estanterías de madera por metálicas y continuar con el acondicionamiento en cajas, mejorando la identificación del material tomando fotografías y utilizando códigos QR. Por otro lado, se realizarán mejoras en las instalaciones eléctricas mediante el recableado de la red, instalación de llaves térmicas y disyuntores.



PRESENCIA DE UN PEDIOMYIDAE EN EL EOCENO DE SALTA

L. CHORNOGUBSKY¹, A. N. ZIMICZ² y F. J. GOIN³

¹Museo Argentino de Ciencias Naturales "Bernardino Rivadavia"-CONICET, Av. Angel Gallardo 470, 1405, Buenos Aires, Ciudad Autónoma de Buenos Aires, Argentina. lchorno@macn.gov.ar

²Instituto de Bio y Geociencias del NOA (CONICET-UNSa) CCT-Salta, 9 de julio 14, 4405, Rosario de Lerma, Salta, Argentina. natalia.zimicz@gmail.com

³Departamento Paleontología Vertebrados, Museo de La Plata, Paseo del Bosque S/N, 1900, La Plata, Buenos Aires, Argentina. fgoin@fcnym.unlp.edu.ar

Recientemente se ha dado a conocer una fauna de metaterios (mamíferos marsupiales y aliados) exhumada en niveles Eocénicos (ca. 40 Ma) de la Formación Quebrada de Los Colorados (FQLC) aflorante en el Parque Nacional Los Cardones (Provincia de Salta, Argentina). Dicha fauna incluye una especie de Sparassodonte, dos de Prepidolopidae y un Argyrolagoidea indet. En una nueva campaña a la región fueron hallados dos maxilares con los M2-3 pertenecientes a un nuevo metaterio para la FQLC (incluidos en la colección IBIGEO-P). Se realizó un análisis filogenético incluyendo 50 taxones de metaterios fósiles y actuales y 361 caracteres esqueletarios. El consenso (8 árboles de 1494 pasos) ubica al nuevo taxón (IBIGEO-P) entre los Pediomidae: (((IBIGEO-P *Protolambda hatcheri*) *Bobbschaefferia* sp.) *Glasbius*). *P. hatcheri* y *Glasbius* provienen del Cretácico tardío de América del Norte mientras que *Bobbschaefferia* sp., del Eoceno de Sao José de Itaboraí (Brasil). Entre las sinapomorfias que unen a IBIGEO-P con *P. hatcheri* se encuentra la presencia de una plataforma estilar reducida, mientras que en los nodos que incluyen a *Bobbschaefferia* sp. y *Glasbius* respectivamente, son la presencia de superficies labiales redondeadas en el paracono y el metacono, la presencia de un metacónulo más alto que la cuenca del trígono y "alado" y una centrocrista recta, entre otras. Este nuevo hallazgo corrobora la similitud entre especies del Noroeste Argentino y aquellas del Eoceno de Brasil, plantea similitudes con aquellas del Cretácico de América del Norte y aumenta la diversidad conocida para el Eoceno del Noroeste Argentino.

PICT 2014-2497; PICT 201-0508; PUE 22920160100098

LOS DASYPODIDAE (MAMMALIA, XENARTHRA) DEL EOCENO MEDIO (EDAD MAMÍFERO CASAMAYORENSE) DE PATAGONIA

M. R. CIANCIO¹, J. S. SALGADO-AHUMADA¹ y A. A. CARLINI¹

¹Laboratorio de Morfología Evolutiva y Desarrollo (MORPHOS) y División Paleontología de Vertebrados, Museo de La Plata, Facultad de Ciencias Naturales y Museo, UNLP, Paseo del Bosque s/n, 1900, La Plata, Buenos Aires, Argentina. mciancio@fcnym.unlp.edu.ar; flacosalgado@gmail.com; acarlini@fcnym.unlp.edu.ar

La fauna de la Edad-Mamífero Casamayorensis *sensu lato* fue equívocamente estructurada a partir de restos colectados por Carlos Ameghino en distintas localidades del centro-este de la provincia del Chubut aunque, sin embargo, la localidad tipo está en Punta Casamayor (Golfo San Jorge, Santa Cruz). Los numerosos Dasypodidae referidos originalmente por Florentino Ameghino al Casamayorensis (fines del sIXX y principios del sXX), son: tres especies de Astegotheriini (Dasypodinae) y cuatro de "Utaetini", diez de Euphractini y un Eutatini (Euphractinae). A mediados del sXX, esa diversidad nominal fue drásticamente reducida por Simpson, ya que sinonimizó varios taxones para este lapso. Posteriormente, se definieron dos subedades con faunas casamayorenses diferentes, "Vaquense" (~45Ma, Luteciano, Cañadón Vaca, Chubut) y Barranquense (~40Ma, Bartoniano, Gran Barranca, Chubut), ambas provenientes de niveles inferiores de la Formación Sarmiento, abarcando un lapso temporal de al menos 4Ma. Luego de extensos trabajos en las localidades tipo, se ha revisado y actualizado críticamente la diversidad de dasipódidos propios de cada una. Como resultado se observa que los Dasypodidae del Eoceno medio muestran las primeras radiaciones significativas de clados basales, coincidentes con cambios climático-ambientales, y propias de cada subedad. Sin embargo, aún numerosas especies nominales no han sido registradas nuevamente y varias localidades no han podido ser asignadas a ninguna subedad reconocida, quedando referidas al Casamayorensis *s.l.* Considerando que todas las localidades son geográficamente próximas, estas diversidades diferenciales podrían sugerir que en este lapso de más de 4Ma los Dasypodidae sufrieron otros eventos cladogenéticos, no claramente identificados aún.

PICTO-105, PICT-3831, N-871

BONEBED EN LAS FACIES BASALES DE LA FORMACIÓN LOS COLORADOS (NORIANO), CUENCA DE ISCHIGUALASTO-VILLA UNIÓN, SAN JUAN, ARGENTINA

C. COLOMBI^{1,2}, R. MARTÍNEZ², P. SANTI MALNIS^{1,2}, C. APALDETTI^{1,2}, I. YAÑEZ^{1,2}, D. ABELÍN^{1,2}, R. GORDILLO², G. GARCÍA², G. STURMA², E. BRESSAN², F. PEDERNEIRA², R. FERRAU², G. CORREA^{1,2} y J. DROVANDI^{1,2}

¹CIGEOBIO, Av. España 400, 5400, Ciudad de San Juan, San Juan, Argentina. cecolombi@gmail.com; paulamalniss@gmail.com; cecilia.apaldetti@gmail.com; iyanez@unsj.edu.ar; diego.abelin@gmail.com; gustavoalejandrocortea@yahoo.com.ar; drovandijuan@gmail.com

²Instituto y Museo de Ciencias Naturales, Av. España 400, 5400, Ciudad de San Juan, San Juan, Argentina. martinez@unsj.edu.ar; raulhgordillo@hotmail.com; gonzagarcia10@live.com.ar; gabriela.sturma@gmail.com; elisabressan2@gmail.com; fernando.a.pedernera@gmail.com; ramiroalejandroferrau@gmail.com

La Formación Los Colorados es una sucesión fluvial con dos asociaciones de paleovertebrados norianos, en la base (biozona *Jachaleria*) y en el techo (fauna de La Esquina). Damos a conocer el hallazgo en la biozona *Jachaleria* de un bonebed lenticular de 0,50m de espesor que cubre una superficie de al menos 4m² y alberga un mínimo de 200 huesos. El bonebed está compuesto mayormente de restos de dicinodontes, además de un arcosaurio y un vertebrado indeterminado (MNI=10 y MNE=3). Los fósiles se encuentran desarticulados, sin orientación, sin meteorización, con fracturas oblicuas y sin marcas de mordidas, evidenciando ausencia de exposición subaérea prolongada. La fosildiagénesis se caracteriza por sales y hematita. El bonebed se encuentra en limolitas-arcillosas con yeso diseminado, laminación ondulática y tonalidades reductoras. Este depósito corresponde a un canal abandonado salino dentro de la llanura de inundación. La génesis del bonebed se interpreta como muerte masiva vinculada a sequías progresivas. Durante las sequías, los animales se concentran alrededor de cuerpos de agua remanentes debilitándose progresivamente por deshidratación y desnutrición, limitando su movilidad hacia otros sectores en busca de agua y alimento, hasta alcanzar la muerte. Los cuerpos se van acumulando de a poco, enterrándose y desarticulándose en los charcos barrosos por el pisoteo de los supervivientes y carroñeros menores. Una vez enterrados, las partes blandas sufren decaimiento anaeróbico, como lo indican los óxidos de hierro y los halos de coloraciones reductoras, mientras que los huesos son diagenizados rápidamente por las soluciones salinas subsuperficiales presentes en estos ambientes.

LOS GLIPTODONTES DE LA FORMACIÓN CERRO AZUL (MIOCENO TARDÍO, LA PAMPA, ARGENTINA)

L. E. CRUZ¹, J. C. FERNICOLA¹, R. BONINI² y C. I. MONTALVO³

¹MACN - CONICET, Av. Angel Gallardo 470, C1405DJR, CABA, CABA, Argentina. cruzlaurae@gmail.com; jctano@yahoo.com

²INCUAPA, Del Valle 5737, B7400JWI, Olavarría, Buenos Aires, Argentina. rbonini@fnym.unlp.edu.ar

³Facultad de Ciencias Exactas y Naturales, Universidad Nacional de La Pampa, Uruguay 151, 6300, Santa Rosa, La Pampa, Argentina. cmontalvolp@yahoo.com.ar

Se da a conocer el estudio preliminar de una colección de gliptodontes (*Xenarthra*, *Cingulata*) que proceden de nueve asociaciones faunísticas recuperadas de afloramientos de la Formación Cerro Azul. Esta formación está constituida por limos arenosos continentales de composición volcániclastica que corresponden tanto a facies eólicas (loess; Bajo Giuliani, Loventué, Cerro El Chanco, Conelho, Quehué, Telén) como a fluviales (limos arenosos retrabajados; Laguna Chillhué, Guatraché y Salinas Grandes de Hidalgo). Aflora en el centro y este de la provincia de La Pampa y en el suroeste de la de Buenos Aires; sus faunas corresponden principalmente a la edad Huayqueriense (Mioceno tardío). Los materiales corresponden a fragmentos de corazas, casquetes cefálicos y tubos caudales. Se reconocieron cuatro géneros *Coscinocercus*, *Hoplophractus*, *Aspidocalyptus* y *Eosclerocalyptus*. Los tres primeros habían sido mencionados en listados faunísticos de alguna de las localidades portadoras, pero este es el primer estudio que incluye el análisis anatómico detallado de los ejemplares disponibles en cada localidad. La presencia de los tres primeros taxones avala la correlación bioestratigráfica de estos afloramientos de La Pampa con los registrados en Adolfo Alsina (Oeste de la provincia de Buenos Aires), y descriptos inicialmente por Cabrera. Asimismo, cabe destacar también que la presencia de *Hoplophractus* y *Eosclerocalyptus* permite correlacionar estos materiales con algunos descriptos para la provincia de Catamarca. Finalmente, *Coscinocercus* y *Aspidocalyptus*, hasta ahora solo se conocen en esta región central de Argentina por lo que los abundantes materiales recuperados permitirán reconocer con detalle las especies de los géneros identificados, ajustando sus asignaciones taxonómicas.

NUEVOS HALLAZGOS DE VERTEBRADOS FÓSILES CRETÁVICOS EN EL ÁREA DE BAJOS DE MENUCOS Y TRAPALCÓ (PROVINCIA DE RÍO NEGRO, ARGENTINA)

P. CRUZADO-CABALLERO¹, F. BARRIOS², M. S. FERNÁNDEZ³, M. S. DE LA FUENTE⁴, A. C. GARRIDO², J. M. GASCA², P. GONZÁLEZ RUÍZ⁴, A. LECUONA¹ y I. J. MANIEL⁴

¹Instituto de Investigación en Paleobiología y Geología (UNRN-CONICET), Av. Roca 1242, R8332EXY, General Roca, Río Negro, Argentina. pccaballero@unrn.edu.ar; alecuona@unrn.edu.ar

²Museo Provincial de Ciencias Naturales 'Dr Prof. Juan A. Olsacher', Ejercito Argentino y Etcheluz, 8340, Zapala, Neuquén, Argentina. fbarrios84@gmail.com; albertocarlosgarrido@gmail.com; jmgaska@hotmail.com

³Instituto de Investigaciones en Biodiversidad y Medioambiente (INIBIOMA - CONICET), Quintral 1250, R8400FRF, San Carlos de Bariloche, Río Negro, Argentina. fernandezms@comahue-conicet.gob.ar

⁴Grupo Vinculado al IANIGLA-Museo de Historia Natural de San Rafael, Av. Ballofet S/N° Frente a Parque Mariano Moreno, 5600, San Rafael, Mendoza, Argentina. mdela Fuente1910@gmail.com; pgonzalez@mendoza-conicet.gob.ar; nachomaniel@gmail.com

Se presentan restos de macro y micro vertebrados fósiles provenientes de 42 nuevos sitios fosilíferos ubicados en los Bajos de Menucos y Trapalcó (Río Negro). Los sedimentos corresponden a la Formación Allen (Campaniano-Maastrichtiano). La serie está dominada por niveles de limos gris-blanquecinos con intercalaciones de areniscas de grano fino y medio-grueso, y algún nivel de grano grueso correspondientes a paleoambientes de un sistema sedimentario costero. Los restos hallados pertenecen a diversos grupos de vertebrados: dinosaurios saurópodos, posiblemente titanosaurios, hadrosauridos y varios grupos de huevos de dinosaurios; plesiosaurios, serpientes, osteictios, aves? y al menos cinco taxones de tortugas, cuatro panquéidos y un meiolaniformes. Entre los restos de saurópodos hay un fragmento de diente, centros vertebrales, osteodermos, y fragmentos de fémures y húmeros. Entre los restos de hadrosauridos hay un arco neural dorsal y varios centros vertebrales cervicales y caudales. Las agrupaciones de huevos estaban yuxtapuestas con un total de 44 huevos. Los materiales de plesiosaurios corresponden a vértebras y falanges, los de serpientes y osteictios son centros vertebrales, escamas y placas dentarias de estos últimos. Una falange ungueal correspondería a un pequeño terópodo aviano, o ave. Finalmente, las tortugas son las más abundantes y las únicas con restos craneanos, además de placas óseas de caparzones y plastrones, vértebras, fragmentos de cintura pélvica y miembros anteriores. La abundancia y diversidad registrada permitirá ampliar el conocimiento acerca de la composición faunística y la paleoecología durante fines del Cretácico en una región escasamente estudiada hasta la fecha.

* Proyecto subsidiado por UNRN PI 40-A-572 (PC-C, MSF, AL) y PICT 2016-0419 (PC-C) y **PICT 2013-0095 (MSDLF)

UPPER CRETACEOUS – LOWER MIOCENE BENTHIC FORAMINIFERAL ASSEMBLAGES AND BIOSECUENCES OF TITÁN X-1 WELL, MALVINAS BASIN

C. D. CUCINIELLO¹ y D. I. RONCHI¹

¹YPF Tecnología, Avenida del Petróleo S/N, 1923, Berisso, Buenos Aires, Argentina. carlos.cuciniello@ypftecnologia.com; dianaines.ronchi@set.ypf.com

Foraminiferal content in samples of the Titán x-1 well (Malvinas Basin) has been analyzed. Results indicate that five assemblages first recognized in neighboring Austral Basin are present. They were efficiently calibrated using nanofossil biostratigraphy. Campanian-Maastrichtian assemblages of *Spiroplectamina-Textularia* Malumián & Nañez and *Cribrostomoides* ex gr. *Haplophragmoides rugosus* Malumián & Nañez, plus the equivalent forms to *Coryphostoma incrassata* f. *gigantea* Malumián and Nañez assemblage, define the Upper Cretaceous Austral Basin assemblage. Paleocene - lower Eocene associations composed by milliolids, nonionids and Midway type components, corresponds to *Nonionella-nodosariids* Caramés assemblage. The upper section contains the most diversified microfauna, and corresponds to outer neritic-upper bathyal depths of *Martinotiella-Spirosigmoidinella* Codignotto & Malumián assemblage of upper Oligocene-lower Miocene age. Curves of Diversity and SHE graph are performed in aid to biostratigraphical results for defining candidate stratigraphical surfaces. Maximum flooding surfaces and sequence boundaries so defined, were correlated to main unconformities and megasequences previously postulated for the basin. Campanian-Maastrichtian section with scarce agglutinated fauna respond to a long-time Lowstand system track related with starved conditions in the basin. In the Cenozoic section, two biosequences were recognized and correspond to 2nd order cycles of sea level rise/fall, that correlates with M4 megasequence and most part of upper section of M5 megasequence. Inner neritic assemblages associated to Transgressive system track curves are compositionally poor and represent small sedimentary thickness, whereas middle neritic to bathyal assemblages represent the rest of the biosequence. No shallow marine assemblages associated to regressive tracks were recognized.

YTEC I+D 602
YTEC I+D 620
PICT 2014-1271

DIVERSIDAD DE HELECHOS ACUÁTICOS HETEROSPORADOS EN EL CRETÁCICO TARDÍO DE PATAGONIA (FORMACIÓN LA COLONIA, PROVINCIA DE CHUBUT, ARGENTINA)

F. DE BENEDETTI¹

¹Museo Paleontológico Egidio Feruglio, Avenida Fontana 140, 9100, Trelew, Chubut, Argentina. fdebenedetti@mef.org.ar

Los helechos acuáticos heterosporados constituyen un grupo monofilético que incluye dos familias: Marsileaceae y Salviniaceae. Marsileaceae comprende pequeños helechos enraizados que suelen hallarse en los márgenes de lagunas, lagos y ríos; mientras que Salviniaceae incluye pequeñas plantas flotantes, estrictamente acuáticas. El registro fósil de este grupo se remonta al Jurásico Tardío, y parece haber sufrido una gran radiación a fines del Cretácico. En los depósitos de la Formación La Colonia (aflorantes en el noreste de Chubut, Argentina) fueron halladas microsporas y megasporas afines a Marsileaceae (*Molaspora lobata* (Dijkstra) Hall, *Molaspora reticulata* Campbell y Untergasser, *Crybelosporites* cf. *C. pannuceus* (Brenner) Srivastava) y Salviniaceae (*Azolla coloniensis* De Benedetti y Zamaloa, *Azolla* sp., *Paleoazolla patagonica* Archangelsky, Phipps, Taylor y Taylor, *Azollopsis* cf. *A. coccooides* Hall, *Azollopsis* cf. *A. intermedia* Sweet y Hills, y *Parazolla* sp.). También se han recuperado esporas asignables a *Granelispora loncochensis* Papú, una especie de gran valor bioestratigráfico, cuya afinidad podría hallarse entre las Salviniaceae. Los especímenes fueron recuperados de sedimentos masivos a finamente laminados, probablemente depositados por suspensión en cuerpos de agua dulce estancada. La presencia de diez especies de esporas de helechos heterosporados podría indicar el desarrollo de distintos subambientes vinculados con un medio acuático o de humedales. Esta asociación es la más diversa hasta ahora conocida para toda Sudamérica, y es una clara evidencia de la marcada radiación que tuvo este grupo a fines del Cretácico.

Agencia Nacional de Promoción Científica y Tecnológica
PICT-2014-2433

ENDOCRANIAL ANATOMY OF A PALEOCENE STEM WATERFOWL (AVES, ANSERIFORMES)

F. J. DEGRANGE¹, C. P. TAMBUSI¹, L. M. WITMER², M. M. DEMMEL FERREIRA¹ y S. SANTILLANA³

¹Centro de Investigaciones en Ciencias de la Tierra (CICTERRA), UNC, CONICET, Avenida Vélez Sársfield 1611, X5016GCA, Córdoba, Córdoba, Argentina. fjdino@gmail.com; tambussi@conicet.gov.ar; manudemmel@gmail.com

²Department of Biomedical Sciences, Ohio University Heritage College of Osteopathic Medicine, Ohio Center for Ecology and Evolutionary Studies, 45701, Athens, Ohio, USA. witmerl@ohio.edu

³Instituto Antártico Argentino (IAA), 25 de Mayo 1143, B1650HMK, Ciudad Autónoma de Buenos Aires, Buenos Aires, Argentina. snsantillana@gmail.com

Morphology of the avian brain is of critical importance for studies on the evolution of modern birds, and especially important is the information provided by stem avian fossils. Here we present a reconstruction of the endocranial morphology based on computed tomography of a stem representative of Anseriformes of early Paleocene age (Danian). The fossil (MLP 07-III-1-1) comes from the López de Bertodano Formation (Maastrichtian-Danian) of Seymour Island, West Antarctica. The brain cast shows a wide telencephalon, small optic lobes, large olfactory bulbs, a short and wide cerebellum, and a wide medulla oblongata. Viewed laterally, it displays a slight flexure of the main brain axis, and the telencephalon completely covers the mesencephalon in dorsal view. No telencephalic Wulst is present, suggesting that this innovative avian neurological peculiarity was not recognizably developed 65.5 Myr ago. Morphology was closer to that of the Eocene anseriform *Presbyornis* due to the presence of large olfactory bulbs, stout flocculi that are caudolaterally directed, and also the absence of the Wulst. Absence of the Wulst and small optic lobes seems to indicate that stem Anseriformes were not strongly visually oriented birds whereas its large olfactory bulbs would denote significant olfactory capabilities. In crown Anseriformes (as in most modern birds), the condition is the opposite. Consequently, the brain morphology of the new Antarctic fossil is consistent with morphological trends seen in living birds: replacement of olfactory sensory input by enhanced vision.

Contribution to the projects PIP-CONICET 0059, IAA, INST04 of the IAA, Foncyt, PUE 2016 - CONICET - CICTERRA.



NEW REMAINS OF *DRYORNIS PAMPEANUS*, A FOSSIL CATHARTID FROM THE PLIOCENE OF BUENOS AIRES, ARGENTINA

F. J. DEGRANGE¹, M. L. TAGLIORETTI², G. R. R. BRITO³, F. SCAGLIA² y C. P. TAMBUSI¹

¹Centro de Investigaciones en Ciencias de la Tierra (CICTERRA), UNC, CONICET, Avenida Vélez Sársfield 1611, X5016GCA, Córdoba, Córdoba, Argentina. fjdino@gmail.com; tambussi@conicet.gov.ar

²Museo Municipal de Ciencias Naturales Lorenzo Scaglia, Plaza España sin número, 7600, Mar del Plata, Buenos Aires, Argentina. paleomat@yahoo.com.ar; feroscaglia@gmail.com

³Departamento de Ecología e Zoología - Centro de Ciências Biológicas (ECZ/CCB), Universidade Federal de Santa Catarina, Campus Universitário s/n - sala 218B, 88040-900, Florianópolis, Santa Catarina, Brasil. g.brito@ufsc.br

Cathartidae (“new world vultures”), characterized by their soaring flight and carrion based trophic habits, are found in warm and temperate zones of the Americas, where they are recorded from the Eocene. New remains of the putative cathartid *Dryornis pampeanus* Moreno and Mercerat provide more information about the species, originally named in 1891 based on a distal fragment of right humerus proceeding from the Monte Hermoso Formation (early Pliocene). The new materials MMP 5731 were unearthed in La Estafeta Beach, Mar del Plata, Buenos Aires Province, from the upper levels of the Chapadmalal Formation, corresponding to the paleosol 6 of the Playa Los Lobos Alloformation, dated in 3.3 Ma, upper Pliocene. Materials consist of a fragmentary tibiotarsus and articulated right pectoral girdle and partial forelimb: complete right humerus, proximal ends of the right ulna and radius, right coracoid, right incomplete scapula, and fragment of sternum. This new finding extend the biocron of *Dryornis pampeanus* to the upper Chapadmalal age, shortening the faunal differences with the Montehermosan age. *Dryornis*’ body mass estimation is 26161 gr (based on the length of the humeral articulation facet of the coracoid: 28.48 mm), being the largest cathartid registered until now. Preliminary phylogenetic analyses show that *Dryornis* may be a basal giant common vulture, sister to the (*Cathartes* + *Coragyps*) clade, although its position among Cathartiformes still seems controversial. The new specimen provides detailed new morphological data for *Dryornis pampeanus*, which will be important for future evaluations of the phylogenetic relationships and evolution of the Cathartiformes clade.

PICT 2330

NUEVOS HALLAZGOS Y DATACIONES EN LA FORMACIÓN ISCHIGUALASTO EN CERRO LAS LAJAS (CUENCA ISCHIGUALASTO-VILLA UNIÓN), PROVINCIA DE LA RIOJA, ARGENTINA

J. B. DESOJO¹, M. LANGER², A. A. DA-ROSA³, M. EZPELETA⁴, M. D. EZCURRA⁵, A. G. MARTINELLI⁵, M. B. VON BACZKO¹, L. FIORELLI⁶, J. R. A. TABORDA⁴, M. J. TROTTEYN⁷, M. HECHENLEITNER⁶, F. MONTEFELTRO⁸ y J. RAMEZANI⁹

¹Division Paleontología Vertebrados, Museo de La Plata, Universidad Nacional de La Plata, Paseo del Bosque s/n, 1900, La Plata, Buenos Aires, Argentina. julideso2@gmail.com; belenvonbaczko@gmail.com

²Departamento de Biología. Faculdade de Filosofia, Ciências e Letras. Universidade de Sao Paulo, Av. Bandeirantes 3900, 14040-901, Ribeirao Preto, Sao Paulo, Brasil. langer.mc@gmail.com

³Universidade Federal de Santa Maria, Centro de Ciências Naturais e Exatas, Departamento de Geociências. Laboratório de Estratigrafia e Paleobiologia, Camobi, 97.105-900, Santa Maria, Rio Grande do Sul, Brasil. atiladarosa@gmail.com

⁴Centro de Investigaciones en Ciencias de la Tierra (CICTERRA-CONICET), Córdoba, 5016, Córdoba, Córdoba, Argentina. miguelpezpeleta@gmail.com; jeremias.taborda@gmail.com

⁵Sección Paleontología de Vertebrados, Museo Argentino de Ciencias Naturales, Av. Ángel Gallardo 470, 1470, CABA, CABA, Argentina. martindezcurra@yahoo.com.ar; aeolosagm@gmail.com

⁶CRILAR (CONICET), Entre Ríos y Mendoza s/n, 5301, Anillaco, La Rioja, Argentina. lucasfiorelli@gmail.com; emhechenleitner@gmail.com

⁷INGEO, Depto. de Geología, Fac. de Cs. Exactas, Físicas y Naturales, Universidad Nacional de San Juan, Av. de la Roza Oeste 590, 5402, San Juan, San Juan, Argentina. jtrotteyn@gmail.com

⁸Departamento de Biología e Zootecnia, Universidade Estadual Paulista, FEIS, Passeio Monção 226, 15385000, Ilha Solteira, Sao Paulo, Brasil. felipecmontefeltro@gmail.com

⁹Massachusetts Institute of Technology, Massachusetts Av. 77, 02139, Cambridge, Massachusetts, USA. ramezani@mit.edu

El contenido de tetrápodos fósiles de la Formación Ischigualasto representa uno de los mejores registros de asociaciones faunísticas continentales del Carniano superior-Noriano inferior a nivel mundial. La gran mayoría de sus fósiles fueron colectados en la Hoyada de Ischigualasto (HI) (San Juan) y en menor medida en la localidad menos explorada de Cerro Las Lajas (CLL) (La Rioja). El registro fosilífero edito de esta última localidad se encontraba restringido a los holotipos del ornotosúquido *Venaticosuchus rusconii* y del dinosauriforme *Pisanosaurus mertii*, y un ejemplar referido al crocodylomorfo *Trialetes romeri*. Actualmente no existe consenso sobre la correlación estratigráfica entre los niveles aflorantes en el CLL y aquellos de la HI. En los últimos 5 años hemos realizado tres campañas paleontológicas en las rocas de la Formación Ischigualasto aflorantes en CLL con el objetivo de expandir el registro de vertebrados de esta unidad en La Rioja. Damos a conocer nuevos materiales del tercio inferior (70-200m) de la Formación Ischigualasto en el CLL que comprenden los primeros registros para la localidad de rincosaurios hyperodapedontinos (incluyendo dos nuevos taxones), del traversodóntido *Exaeretodon* sp., del proterochámpsido *Proterochampsia* sp., un aetosaurio y un probable poposauroideo no-shuvosáurido. Exceptuando las dos especies de rincosaurios y el probable poposauroideo, los otros taxones fueron registrados previamente en la mitad inferior de la formación en la HI. Dataciones radioisotópicas (U-Pb) realizadas en distintos niveles estratigráficos permiten proponer por primera vez que la sucesión faunística del tercio inferior de CLL sería equivalente a la biozona de *Scaphonyx-Exaeretodon-Herrerasaurus* registrada en la HI.

QUISTES DE DINOFLAGELADOS DEL MIEMBRO SUPERIOR DE LA FORMACIÓN RÍO TURBIO (EOCENO MEDIO A SUPERIOR): NUEVOS APORTES A LA EDAD

A. V. DOLDAN¹, C. R. AMENÁBAR¹, B. CÓRDOBA² y G. R. GUERSTEIN³

¹Instituto de Estudios Andinos Don Pablo Groeber - CONICET, Dpto. Cs. Geológicas, FCEN - UBA, Pabellón II - Ciudad Universitaria, Intendente Guiraldes s/n, 1428, CABA, CABA, Argentina. anidoldan@gmail.com; amenabar@gl.fcen.uba.ar

²Dpto. Cs. Geológicas, FCEN - UBA, Pabellón II - Ciudad Universitaria, Intendente Guiraldes s/n, 1428, CABA, CABA, Argentina. bea_cordoba80@hotmail.com

³INGEOSUR. Departamento de Geología, Universidad Nacional del Sur, Av. Alem 1253. Cuerpo B' Piso 2, 8000, Bahía Blanca, Buenos Aires, Argentina. raquel.guerstein@uns.edu.ar

En este trabajo se presentan las asociaciones de quistes de dinoflagelados del miembro superior de la Formación Río Turbio, Cuenca Austral. Se trata de nuevos resultados de un muestreo de mayor resolución sobre perfiles de afloramientos en la Ruta Nacional 40 y testigos corona del Pozo CA-1, perforado por YCF (51°30'S y 72°18'O), cercanos a la localidad de Río Turbio. Teniendo en cuenta la biozonación de dinoflagelados propuesta para la Cuenca Austral y la presencia de las especies endémicas de altas latitudes del Hemisferio Sur, entre ellas *Arachnodinium antarcticum* y altas frecuencias de *Enneadocysta dictyostila* en las muestras inferiores del afloramiento, es posible ubicar a este intervalo en la biozona RTF2, de edad mayor a 39 Ma (Bartoniano tardío). En las muestras superiores *E. dictyostila* disminuye y aumentan los registros del complejo de *Turbiosphaera*, sugiriendo que este intervalo representa la transición hacia la Zona RTF3 (Bartoniano tardío-Priaboniano medio, 39-36 Ma). Las muestras de la parte inferior del testigo contienen especies endémicas cuyas últimas ocurrencias abundantes se extienden hasta el Priaboniano temprano (*Vozzhennikovia* spp., *Spinidinium macmurdoense*, complejo de *Turbiosphaera*). En los niveles superiores del testigo el primer registro de *Alterbidinium distinctum* indica una edad no mayor a los 35.95 Ma, comparable con la Zona RTF3. Por debajo del contacto entre las formaciones Río Turbio y Río Guillermo se observa el reemplazo de especies endémicas por especies cosmopolitas, lo que caracteriza a la Zona RTF4. El techo de dicha zona se registra dentro del Magnetocron C13r, en la transición Eoceno/Oligoceno.

PGI 24/F066

PRIMER REGISTRO PALEOFLORÍSTICO PARA LA FORMACIÓN MONINA, TRIÁSICO MEDIO, DEPOCENTRO HILARIO, CUENCA CUYANA, SAN JUAN, ARGENTINA

J. M. DROVANDI¹, G. A. CORREA², E. P. COTUREL³, C. E. COLOMBI¹, J. BODNAR³ y E. M. MOREL³

¹Instituto y Museo de Ciencias Naturales, Universidad Nacional de San Juan - Cigeobio, Conicet., Av. España 400 (Norte), 5400, San Juan, San Juan, Argentina. jdrovandi@unsj.edu.ar; ecolombi@unsj.edu.ar

²Instituto y Museo de Ciencias Naturales, Universidad Nacional de San Juan, Av. España 400 (Norte), 5400, San Juan, San Juan, Argentina. gustavoalejandrorcorrea@yahoo.com.ar

³División Paleobotánica, Facultad de Ciencias Naturales y Museo, Universidad Nacional de La Plata, Paseo del Bosque s/n, B1900FWA, La Plata, Buenos Aires, Argentina. ecoturel@fenym.unlp.edu.ar; jbodnar@fenym.unlp.edu.ar; emorel@museo.fcen.unlp.edu.ar

Los afloramientos de la Cuenca Cuyana ubicados en la Precordillera Occidental sanjuanina se distribuyen en tres depocentros principales: Rincón Blanco, Barreal e Hilario. En el depocentro Hilario se reconocieron cuatro formaciones, que de base a techo son: Agua de los Pajaritos, Monina, Hilario y El Alcázar. En esta contribución se da a conocer el primer registro de restos paleoflorísticos para la Formación Monina. Esta unidad presenta un espesor de 150 metros y se caracteriza por depósitos de pelitas y subordinados bancos areniscosos finos a medios y tobas, interpretado como un paleoambiente deltaico/lacustre somero. En esta formación se identificaron dos estratos fosilíferos (EF). El primero (EF1) ubicado a 15 metros de la base, preserva impresiones-compresiones de material carpológico y fragmentos de hojas, el segundo (EF2) se ubica a 22 metros de la base y preserva restos de troncos permineralizados. En el EF1 se identificaron: esporofilos de licofitas aislados correspondientes al género *Lepacyclotes* sp. (Emmons) Retallack (Isoetales); un fragmento de hoja atribuido a *Delnortea* cf. *abottiae* Mamay, Miller, Rohr y Stein (Peltaspermales); dos estructuras reproductivas, una asignada al género *Peltaspermum* Harris emend. Townrow (Peltaspermales), y la segunda al género *Telemachus* Anderson (Voltziales); semillas atribuibles al género *Cordaicarpus* sp. Geinitz y a *Andersonia* cf. *rastroensis* Arce y Lutz. En el EF2 se colectaron fragmentos de leños permineralizados que observados en los tres planos de corte, muestran afinidad con el género *Protocircoporoxylon* Vogellehner (Coniferales). La presencia de estos restos, complementan el contexto paleoflorístico ya conocido para la Formación El Alcázar en el depocentro Hilario.

Proyecto subsidiado por PICT2015-2074 (para CEC)

EVOLUCIÓN DEL ORDEN TRIGONIDA (MOLLUSCA–BIVALVIA) DURANTE LA TRANSICIÓN TRIÁSICO/JURÁSICO Y SUS IMPLICACIONES EN LA SISTEMÁTICA DEL GRUPO

J. ECHEVARRÍA¹ y S. ROS FRANCH¹

¹Consejo Nacional de Investigaciones Científicas y Técnicas (CONICET) – División Paleozoología Invertebrados, Facultad de Ciencias Naturales y Museo de La Plata., Paseo del Bosque s/n, B1900FWA, La Plata, Buenos Aires, Argentina. javierechevarria@fcnym.unlp.edu.ar; soniaros@fcnym.unlp.edu.ar

Tras una importante radiación durante el Triásico (llegando a reconocerse diecisiete géneros en el Noriano), los trigónidos sufrieron una fuerte reducción durante la extinción del final del período (cuatro géneros registrados en el Hettangiano, sólo dos proviniendo del Triásico). La radiación posterior modeló el acmé del grupo, por lo que su adecuada comprensión resulta fundamental para definir la sistemática dentro del orden. Mientras que durante el Triásico tuvieron una distribución cosmopolita, la región Pacífica funcionó como refugio para el grupo durante la crisis. Los géneros *Trigonia* Bruguière (sobreviviente triásico), *Geratrighonia* Kobayashi y Mori, y *Vaugonia* Crickmay aparecen en el Hettangiano de Japón, mientras que *Prosogyrotrighonia* Krumbeck (también del Triásico) reaparece en el Hettangiano de Chile. Las marcadas diferencias morfológicas entre los dos sobrevivientes triásicos sugieren la existencia de dos linajes separados. *Geratrighonia* comparte varios caracteres con *Trigonia* y formas triásicas vinculadas, mientras que *Vaugonia* podría representar una tercera línea cruzando el límite Triásico-Jurásico. Durante el Sinemuriano aparecen los géneros *Groeberella* H. Leanza, *Frenquelliella* A. Leanza y *Jaworskiella* A. Leanza, todos asociados al margen Pacífico del continente americano. *Groeberella* difiere marcadamente de todos los trigónidos jurásico-cretácicos, pero muestra claras afinidades con especies del Triásico. *Frenquelliella* podría haber evolucionado durante el Sinemuriano a partir de *Prosogyrotrighonia* o podría provenir de ancestros triásicos (más próximos a *Trigonia*). *Jaworskiella* evolucionó en el Jurásico a partir de *Frenquelliella*; *Vaugonia* estaría próxima a este linaje según algunos autores. Sólo cuando estas relaciones fundamentales sean comprendidas se podrá postular un esquema sistemático estable para el orden.

REVISIÓN TAXONÓMICA DE *PROTYPOTHERIUM* AMEGHINO (INTERATHERIIDAE, TYPOTHERIA, NOTOUNGULATA) DEL SANTACRUCENSE (MIOCENO TEMPRANO) DE LA PROVINCIA DE SANTA CRUZ, ARGENTINA

M. FERNÁNDEZ^{1,2}, J. C. FERNICOLA^{1,2} y E. CERDEÑO³

¹Departamento de Ciencias Básicas, Universidad Nacional de Luján, Ruta 5 y Av. Constitución, 5700, Luján, Buenos Aires, Argentina. mechi_985@hotmail.com

²División Paleontología de Vertebrados, Museo Argentino de Ciencias Naturales "Bernardino Rivadavia", Av. Ángel Gallardo 470, 1405, CABA, CABA, Argentina. jctano@macn.gov.ar

³Paleontología, Instituto de Nivología, Glaciología y Ciencias Ambientales (CCT CONICET-Mendoza), Av. Ruiz Leal s/n, 5500, Mendoza, Mendoza, Argentina. espe@mendoza-conicet.gov.ar

Los Interatheriinae conforman un peculiar grupo de notoungulados Typotheria, ampliamente representados desde el Oligoceno al Mioceno de Sudamérica. En 1885, Florentino Ameghino fundó el primer género interaterino, *Protypotherium*, en el cual incluyó 11 especies erigidas a partir de ejemplares recolectados en distintos afloramientos de la Formación Santa Cruz (Mioceno Temprano), provincia homónima argentina, correspondiente a la Edad Mamífero Santacrucense. En 1909, en la primera revisión taxonómica de los Typotheria, William Sinclair validó tres especies de *Protypotherium* (*P. australe*, *P. attenuatum* y *P. praerutilum*) y consideró a dos especies (*P. claudum* y *P. diversidens*) como *Typotheria incertae sedis*. Posteriormente, en 1996, Adan Tauber sostuvo las sinonimias planteadas por Sinclair, enmendó sus diagnósticos, y sinonimizó a *P. claudum* con *P. australe*, pero omitió la situación nomenclatural de *P. diversidens*; éste es el esquema vigente. Un estudio taxonómico de las especies Santacrucenses del género, basada, particularmente, en el estudio de los ejemplares tipo y en elementos de otras colecciones, permite proponer, preliminarmente, un nuevo esquema taxonómico en el cual se reconocen cuatro morfotipos que se diferencian en base a las características de su dentición yugal y tallas craneo-mandibulares. Estos morfotipos están representados por las especies *P. australe*, *P. praerutilum*, *P. compressidens* y *P. claudum*.

Contribución financiada por los siguientes proyectos: PICT 2013–0389, UNLP N/867 y CBLUJ 000030-18.

REVISIÓN SISTEMÁTICA DE *ARARIPESUCHUS BUITRERAENSIS* POL Y APESTEGUÍA: NUEVOS APORTES A LA DIVERSIDAD DE CROCODILIFORMES DE LA BUITRERA, PATAGONIA, ARGENTINA

M. L. FERNÁNDEZ DUMONT¹, P. BONA² y S. APESTEGUÍA¹

¹Fundación de Historia Natural Félix de Azara, Hidalgo 755, 1405, CABA, Buenos Aires, Argentina. mlucilafd@gmail.com; sebapestegua@gmail.com

²Anexo Museo de La Plata, Calle 122 y 60 S/N, 1900, La Plata, Buenos Aires, Argentina. paulabona26@gmail.com

El género *Araripesuchus* Price (Crocodyliformes, Mesoeucrocodylia) del Cretácico Superior de Gondwana cuenta con seis especies distribuidas entre Níger, Madagascar, Brasil, y Argentina. Las especies argentinas proceden de la Fm. Candeleros (Cenomaniano): *A. patagonicus* Ortega, Gasparini, Buscalioni y Calvo y *A. buitreiraensis*. El objetivo del presente trabajo es ampliar el conocimiento de *A. buitreiraensis*, con nuevos materiales craneanos recolectados en La Buitrera (la misma localidad del holotipo, MPCA-PV 235). A partir del estudio anatómico de estos ejemplares, se puede identificar dos morfotipos, uno representado por los especímenes MPCA-PV 242, 243, 513 y 515, con una morfología más similar al holotipo, lo que permitiría referirlos a esa especie. Para testear esta hipótesis en contexto filogenético mediante el programa TNT 1.5, los ejemplares fueron incluidos como terminales de una matriz morfológica publicada de Crocodyliformes. Como resultado, los especímenes se recuperan formando un clado anidado dentro de Uruguaysuchidae junto con MPCA-PV 235, separado del resto de los especímenes estudiados (recuperados junto con *A. patagonicus* y *Uruguaysuchus* Rusconi, por fuera de este clado), y soportado por caracteres novedosos para *A. buitreiraensis*: superficie dorsal de frontal-parietal con cresta media, ausencia de supraoccipital en el techo craneano, sínfisis dentaria más larga que ancha en el proceso anterior, entre otros. Se concluye entonces que el género *Araripesuchus* en la localidad de La Buitrera podría estar representado por al menos dos especies, que *A. buitreiraensis* es una especie válida y que su diagnóstico original debe ser enmendada conforme a estas nuevas evidencias.

PRIMER REGISTRO DE PALINOMORFOS PARA LA FORMACIÓN ENSENADA (PLEISTOCENO INFERIOR-MEDIO), LOCALIDAD DE SAN PEDRO, PROVINCIA DE BUENOS AIRES

L. FERNANDEZ PACELLA¹, C. LOVERA², J. L. AGUILAR³ y V. C. JIMÉNEZ²

¹Centro de Ecología Aplicada del Litoral (CECOAL-CONICET-UNNE), Dpto. Biología - FaCENA-UNNE, RUTA 5, KM 2,5., 3400, Corrientes, Corrientes, Argentina. lionelpacella@yahoo.com.ar

²Centro de Ecología Aplicada del Litoral (CECOAL-CONICET-UNNE), Ruta 5, Km 2,5., 3400, Corrientes, Corrientes, Argentina. lic.claudialovera@gmail.com; victoriajimenez70@yahoo.com.ar

³Museo Paleontológico "Fray Manuel de Torres", Carlos Pellegrini 145, 3400, Corrientes, Corrientes, Argentina. gcfosiles@gmail.com

El género *Glyptodon*, constituye uno de los taxones más conspicuos del conjunto de Glyptodontidae pleistocénicos de América del Sur. Incluye especies de gran tamaño y con una dieta principalmente pastadora. En este resumen se presentan por primera vez palinomorfos asociados a restos de mamíferos pertenecientes a la Formación Ensenada equivalente al piso/edad Ensenadense (Pleistoceno inferior-medio). En diversos puntos del territorio bonaerense se encuentran sedimentos atribuibles a esta formación: en los alrededores de la Ciudad de Buenos Aires, La Plata y canteras. El material analizado proviene del nivel inferior de la formación, ubicada en la localidad de San Pedro: consistente en depósitos eólicos limo arenosos a arena limosos con cierto retrabajo álcueo, cuerpos palustres y evidencias de edafización. Se extrajeron sedimentos asociados a las patas de *Glyptodon munizi* con el fin de analizar su potencial contenido palinológico. El análisis permitió identificar granos de polen de angiospermas correspondientes a las familias Chenopodiaceae-Amaranthaceae y Poaceae, esporas de hongos como *Cladosporium* y *Alternaria* entre otros, y restos de algas. La asociación recuperada indicaría que se trata de un ambiente de estepa herbácea psamófila relacionada a cuerpos de agua cercanos. En conjunto, las investigaciones realizadas hasta el momento representan una oportunidad única para el desarrollo de un estudio paleontológico interdisciplinario, así como contribuir a la determinación de las características paleoclimáticas y paleoecológicas reinantes en el área durante el Pleistoceno temprano-medio.



DON DÁMASO ANTONIO LARRAÑAGA Y EL *MEGATHERIUM* ACORAZADO: UNA APROXIMACIÓN A LAS CLASIFICACIONES DE LOS MAMÍFEROS DEL SIGLO XVIII Y XIX

J. C. FERNICOLA^{1,2}

¹Departamento de Ciencias Básicas, Universidad Nacional de Luján, Ruta 5 y Av. Constitución, 5700, Luján, Buenos Aires, Argentina.

²División Paleontología de Vertebrados, Museo Argentino de Ciencias Naturales "Bernardino Rivadavia", Av. Ángel Gallardo 470, 1405, CABA, Argentina. jctano@macn.gov.ar

En 1823, Cuvier publicó una nota a pie de página que daba cuenta de una misiva enviada a Auguste de Saint-Hilaire por el montevideano Padre Dámaso A. Larrañaga, quien además de su vocación religiosa y notable actuación en la política del siglo XIX fue un versátil naturalista. En dicha misiva, Larrañaga ubicó al *Megatherium*, nominado por Cuvier en 1796, como un subgénero de los armadillos: “*Dasypus (Megatherium Cuv.)*”, rechazando así la asignación a los perezosos del mismo. La repercusión que tuvo la carta de Larrañaga se aprecia en las reconstrucciones de época en las que el megaterio porta una coraza o en las asignaciones a megaterio que Charles Darwin asentó en su diario de viaje a partir de los fragmentos de coraza por él recolectados en América del Sur. En 1839, Richard Owen demostró que los megaterios no tenían coraza y que éstas pertenecían a un grupo de mamíferos por él denominado gliptodontes. Para algunos autores la asignación subgenérica de Larrañaga fue producto del presunto hallazgo de una coraza junto con el esqueleto de megaterio que fuera nominado por Cuvier. Por el momento no es posible descartar esta idea. Por otra parte, la revisión de los escritos de Larrañaga permite reconocer que ciertos caracteres cráneo-dentarios presentes en el megaterio lo llevaron a posicionarlo como un armadillo ya que dichos caracteres eran los que definían los distintos órdenes de mamíferos reconocidos en aquel entonces por los naturalistas del Viejo Mundo.

PICT 2016-2665, UNLu CDD-CB 580-16

UNA APROXIMACIÓN A LA OBRA DE FLORENTINO AMEGHINO MEDIANTE EL ESTUDIO DE SUS COLECCIONES, CATÁLOGOS Y PUBLICACIONES

J. C. FERNICOLA^{1,2}

¹Departamento de Ciencias Básicas, Universidad Nacional de Luján, Ruta 5 y Av. Constitución, 5700, Luján, Buenos Aires, Argentina.

²División Paleontología de Vertebrados, Museo Argentino de Ciencias Naturales "Bernardino Rivadavia", Av. Ángel Gallardo 470, 1405, CABA, Argentina. jctano@macn.gov.ar

En 1878, Florentino Ameghino se embarcó hacia Francia con el objetivo de participar en la Exposición Universal de París y entrar en contacto con destacados naturalistas europeos. En este viaje llevó parte de su primera colección personal de vertebrados fósiles pampeanos que vendió en 1878 al paleontólogo norteamericano Edward D. Cope. Entre 1881, fecha en que regresó a Buenos Aires, y 1886 conformó su segunda colección principalmente con ejemplares pampeanos, que en 1886 fueron vendidos al Museo de La Plata junto con aquellos que no había llevado o vendido en París. Esta venta formó parte del acuerdo alcanzado entre Ameghino y el director de dicha institución, Francisco P. Moreno, para ser nombrado Secretario Subdirector. En 1888, Florentino fue exonerado del Museo de La Plata, dando inicio a la tercera colección particular formada mayoritariamente por ejemplares, que culminó en 1902 al ser nombrado Director del actual Museo Argentino de Ciencias Naturales “Bernardino Rivadavia”. De cada una de estas colecciones particulares Ameghino confeccionó un catálogo. De estos solo se preserva el de la tercera colección, en el que es posible encontrar piezas que corresponden a la primera y segunda colección particular. Hasta cierto punto, este hecho justifica la ausencia de materiales tipo en otras colecciones. Por otra parte, en el catálogo existente se brinda procedencia y año de recolección de los ejemplares, información que en ciertos casos contradice la distribución espacio temporal de las asociaciones faunísticas de Ameghino, poniendo en discusión la confiabilidad de los datos por él publicados.

PICT 2016-2665, UNLu CDD-CB 580-16



NEW CYNODONT SPECIMENS FROM LOS COLORADOS FORMATION

L. C. GAETANO¹, P. ALONSO MURUAGA², V. KRAPOVICKAS¹, J. M. LEARDI³, A. OTERO⁴ y C. APALDETTI⁵

¹Instituto de Estudios Andinos "Don Pablo Groeber" (UBA-CONICET), Intendente Güiraldes 2160, 1428, Ciudad Autónoma de Buenos Aires, Ciudad Autónoma de Buenos Aires, Argentina. lgaetano@gl.fcen.uba.ar; veronicakrapovickas@gmail.com

²Instituto de geociencias básicas, aplicadas y ambientales de Buenos Aires (UBA-CONICET), Intendente Güiraldes 2160, 1428, Ciudad Autónoma de Buenos Aires, Ciudad Autónoma de Buenos Aires, Argentina. pablojoaquin3@gmail.com

³Departamento de Biodiversidad y Biología Experimental, Facultad de Ciencias Exactas y Naturales Universidad de Buenos Aires, Intendente Güiraldes 2160, 1428, Ciudad Autónoma de Buenos Aires, Ciudad Autónoma de Buenos Aires, Argentina. jmleardi@gl.fcen.uba.ar

⁴División Paleontología de Vertebrados, Facultad de Ciencias Naturales y Museo – UNLP, Anexo Museo Avenida 122 y 60, B1900AVW, La Plata, Buenos Aires, Argentina. alexandros.otero@gmail.com

⁵Instituto y Museo de Ciencias Naturales, Universidad Nacional de San Juan, Avenida España 400 (Norte), 5400, San Juan, San Juan, Argentina. capaldetti@unsj.edu.ar

Renovated exploration efforts since 2014 led to new findings in the Late Triassic Los Colorados Formation at the Parque Nacional Talampaya (La Rioja, Argentina). Herein we present four cynodont specimens found in the uppermost third of the unit, represented by skulls with articulated lower jaws. The fossils are concentrated in a massive- to parallel-laminated sandy mudstone interval locally interbedded with parallel- to rippled- laminated sandstone, representing deposition in a floodplain setting sporadically affected by sandy splays from the fluvial channels. They are incomplete and, although fractured, the bone seems mostly undeformed. The new specimens (housed at the UNLR) range from ~30% smaller to slightly larger than the size to those previously reported *Chalimnia musteloides* Bonaparte individuals, the only named cynodont from Los Colorados Fm. One of the new specimens shows large upper canines, small upper I1 and I2 and lower i1, lower postcanines with a main central cusp flanked a mesial and a distal accessory cusp, and a coronoid process forming a low angle with the horizontal ramus of the dentary. Other specimen is notable by its low skull, delicate, long and low coronoid process, and the absence of a marked step angle at the ventroposterior region of the dentary. A third specimen has very large upper and lower first incisors with the I1 directed anteriorly, a relatively low horizontal ramus of the dentary, and the absence of a diastema between right and left upper incisors. Our preliminary analysis suggests that these three specimens may represent previously unregistered forms.

PIP 11220150100760CO; PICT-2014-1921; PICT 2015-0504; Explorers Club

NEW INSIGHTS ON THE CRANIAL ANATOMY OF *EXAERETODON*: INTRASPECIFIC VARIATION AND TAXONOMIC IMPLICATIONS

L. C. GAETANO¹, R. MARTÍNEZ² y F. ABDALA³

¹Instituto de Estudios Andinos "Don Pablo Groeber" (UBA-CONICET), Intendente Güiraldes 2160, 1428, Ciudad Autónoma de Buenos Aires, Ciudad Autónoma de Buenos Aires, Argentina. lgaetano@gl.fcen.uba.ar

²Instituto y Museo de Ciencias Naturales, Universidad Nacional de San Juan, Avenida España 400 (Norte), 5400, San Juan, San Juan, Argentina. martinez@unsj.edu.ar

³Unidad Ejecutora Lillo, Conicet-Fundación Miguel Lillo, Miguel Lillo 251, T4000JFE, San Miguel de Tucumán, Tucumán, Argentina. viutiabdala2@gmail.com

Exaeretodon is a very abundant non-mammalian cynodont from the Upper Triassic found in South America and India. Presently, two species are considered valid: *E. argentinus* Cabrera from Argentina and *E. riograndensis* Abdala, Barberena and Dornelles from Brazil. We studied several unpublished specimens tentatively assigned to *E. argentinus* from the Ischigualasto Fm. (San Juan Province, Argentina) that range from ~130mm to ~400mm in basal skull length. Regardless of the individual size, two morphotypes were identified on the basis of differences in the zygomatic region, including: the presence/absence of a process of the jugal; the shape, relative orientation, and posterior extension of the dorsal and ventral zygomatic rami of the jugal; and the morphology and orientation of the zygomatic portion of the squamosal. The holotype of *E. argentinus* (formerly *Belesodon argentinus* Cabrera) is an incomplete left lower jaw. Only the holotypes of the once valid *E. frenguelli* Cabrera, and *Theropsis robusta* Cabrera (presently considered junior synonyms of *E. argentinus*) and *E. riograndensis* preserve the relevant portions of the zygomatic region. These specimens represent only one of the morphotypes whereas the second morphotype has not been previously recognized. In addition, there are differences among the specimens of the first morphotype that were originally interpreted to be due to preservational artifacts but could instead account for intraspecific variation. Our preliminary results suggest that the second morphotype might characterize a new taxon, highlighting the importance of an integral re-evaluation of *Exaeretodon* considering all the evidence available.

Asociación Paleontológica Argentina (Beca a Jóvenes Investigadores)



ANÁLISIS COMPARATIVO DE LA MICROESTRUCTURA ÓSEA EN VÉRTEBRAS DE UN PLESIOSAURIO DE ANTÁRTIDA

L. GARAT¹, M. TALEVI² y M. REGUERO³

¹Universidad Nacional de Río Negro, Estados Unidos 750, 8332, General Roca, Río Negro, Argentina. lgarat@unrn.edu.ar

²Instituto de Investigación en Paleobiología y Geología (CONICET-UNRN), Av. Roca 1242, 8332, General Roca, Río Negro, Argentina. mtalevi@unrn.edu.ar

³Instituto Antártico Argentino-División Paleontología Vertebrados, Museo de La Plata, 25 de Mayo 1151, 1650, San Martín, Buenos Aires, Argentina. regui@fcnym.unlp.edu.ar

Los miembros del orden Plesiosauria son un clado de Sauropterygia adaptados a la vida acuática, cuyo biocrón se extiende desde el Triásico Tardío hasta el Cretácico Tardío. Su distribución es cosmopolita, habiéndose los registrado en todos los continentes incluyendo la Antártida. Con el objetivo de analizar la variación inter e intravertebral, se estudió comparativamente la microestructura ósea de cuatro elementos que representan distintas porciones de la columna vertebral de un ejemplar de elasmosáurido proveniente del Miembro Cape Lamb (Campaniano tardío – Maastrichtiano temprano) de la Formación Snow Hill Island, Isla Vega, Península Antártica. Se realizaron tres secciones (anterior, media y posterior) de una vértebra cervical, una dorsal y una caudal y una sección (media) de una vértebra pectoral. Los resultados muestran que las características internas de los elementos estudiados presentan diferencias en cuanto a las estructuras histológicas preservadas, el grado de remodelación y de compactación. Entre algunos de los resultados obtenidos cabe mencionar que las secciones medias de las muestras preservan la mayor cantidad de líneas de crecimiento detenido (Lags). Entre las 4 vértebras analizadas, la vértebra caudal presenta el mayor número de Lags. La vértebra caudal es la que presenta un menor grado de remodelación. Estas diferencias en la microestructura ósea son claramente identificables y brindan un criterio a la hora de determinar qué elemento de la columna y en qué sección del mismo realizar las secciones delgadas. Esto proporcionará una mayor información a nivel paleohistológico que permitirá realizar inferencias de índole paleobiológicas.

Universidad Nacional de Río Negro, PI UNRN 40-A-660; Agencia de Promoción Científica y Tecnológica (ANCyT) PICT 2016-1039 y PICT 2016-0607.

REGISTRO DE UN CRÁNEO DE UN POSIBLE TEIIDAE (REPTILIA: SQUAMATA) PARA LA FORMACIÓN CHICHINALES (MIOCENO TEMPRANO), RÍO NEGRO, PATAGONIA, ARGENTINA

S. L. GARCIA¹, A. PAULINA-CARABAJAL², P. CRUZADO-CABALLERO³ y J. D. DAZA⁴

¹Universidad Nacional de Río Negro, Sede Alto Valle y Valle Medio, Estados Unidos 750, 8332, General Roca, Río Negro, Argentina. sgarcia@unrn.edu.ar

²Instituto de Investigaciones en Biodiversidad y Medioambiente (CONICET-UNCo), Quintral 1250, 8400, San Carlos de Bariloche, Río Negro, Argentina. premjisauros@yahoo.com.ar

³Instituto de Investigación en Paleobiología y Geología (UNRN-CONICET), Av. Roca 1242, 8332, General Roca, Río Negro, Argentina. pccaballero@unrn.edu.ar

⁴Department of Biological Sciences, Sam Houston State University, 2000 Avenue I, Life Sciences Building, Room 105, TX 77341, Huntsville, Alabama, Estados Unidos. juand.daza@gmail.com

Damos a conocer un cráneo de lagarto parcialmente preservado que presenta características afines a la familia Teiidae (Reptilia: Squamata). El espécimen (número provisorio de campo IIPG-16) fue encontrado dentro del Área Natural Protegida Paso Córdoba, localizada a 12 km al sur de General Roca (Río Negro) en sedimentos pertenecientes a la Formación Chichinales (Mioceno temprano). Mediante el uso de microtomografía se pudo determinar que el ejemplar conserva parte del techo craneano, nasales, neurocráneo, escamoso, cuadrado, huesos de la órbita, maxilar y mandíbulas inferiores completas. Entre los caracteres que definen a la familia Teiidae, presentes en el IIPG-16, se observan los siguientes: región preorbital elongada y puntiaguda, parietales no extendidos lateralmente, postfrontal alargado, dentición heterodonta, postorbital bien desarrollado y cuadrado con membrana timpánica bien desarrollada. El fósil presenta una meseta del parietal triangular (posterior a la sutura frontoparietal) con bordes posteriores rectos que se continúan en una cresta sagital corta y delgada similar a *Callopestes* Núñez y Veloso. El registro fósil de esta formación para la zona de Paso Córdoba está constituido principalmente por restos de mamíferos, dos familias de tortugas, restos de reptiles asignables al orden Crocodylia y un taxón de aves Ralliformes. El nuevo ejemplar es una fuente muy valiosa de información sobre la evolución morfológica y la filogenia de la familia Teiidae, debido a que los registros más comunes corresponden a fragmentos de mandíbulas y vértebras que sólo aportan a la distribución geográfica de los mismos.

Proyecto subsidiado por PICT 2016-0481 (AP-C, PC-C)



A REVIEW OF THE SOUTH AMERICAN MEMBERS OF THE FAMILY STRUTHIOLARIIDAE FISCHER

S. GENTA ITURRERÍA¹ y M. GRIFFIN²

¹FCNyM. UNLP, 122 y 60, 1900, La Plata, Buenos Aires, Argentina. gentaiturreria@gmail.com

²División Paleozoología de Invertebrados. Museo de La Plata, Paseo del Bosque s/n, 1900, La Plata, Buenos Aires, Argentina. miguelgriffin@aol.com

The Family Struthiolariidae includes a number of taxa that lived in the circum-Antarctic region since the Late Cretaceous. A few extant species currently live off the coast of Australia and New Zealand and one species is known from the southwestern Atlantic Ocean. Fossil representatives are common in many Cenozoic stratigraphic units exposed in Australia, New Zealand, Antarctica and South America. Members of this family appear to have been restricted to the high latitudes of the southern hemisphere. Many species are conspicuous members of the shallow marine faunal assemblages of different ages occurring in this area, and there are twelve nominal species described from South America. Yet, in some cases it is difficult to differentiate them, mainly because they have been based a limited number of specimens, preventing to assess properly the variations occurring in the characters used to define each one. New material from different localities in Patagonia reveals that the number of fossil species is in fact not more than nine. These species appear to be restricted to certain stratigraphic units, and thus may be potentially useful for local or regional biostratigraphic purposes.

DIFFERENT PATTERNS IN DORSAL FIN ELEMENTS IN A TELEOSTEOMORPH SPECIES OF THE CRETACEOUS FROM SOUTH AMERICA

P. G. GIORDANO¹ y G. ARRATIA²

¹Universidad Nacional de San Luis-CONICET, Ejército de Los Andes 950, 5700, San Luis, San Luis, Argentina. guillerminagiordano@gmail.com

²Biodiversity Institute, The University of Kansas, Dyche Hall-1345 Jayhawk Blvd, KS 66045-7561, Lawrence, Kansas, USA. garratia@ku.edu

Traditionally, scarce attention has been paid to morphological variation in postcranial elements of fishes. The few studies on paired and unpaired fins has provided interesting morphological results and evolutive information along the Actinopterygii diversity. The aim of this communication is to describe the variation in dorsal fin elements in a teleosteomorph species and to discuss its meaning in an evolutionary context. This study is based on 16 specimens from La Cantera Formation, Late Aptian, Argentina, which are housed at the Universidad Nacional de San Luis. Three morphological patterns were discovered and are described here: Pattern 1, with the fringing fulcra arranged along the first principal ray only. Pattern 2, with most fringing fulcra arranged along the second principal ray and only one or two fringing fulcra disposed along the first principal ray, which is shorter than the second. Pattern 3, with a series of short segments each ending in an expanded fulcrum associated to the first principal ray; additionally, fringing fulcra are arranged along the second principal ray, which is longer than the first principal. Pattern 1 is the most common and resembles these found in other teleosteomorphs like aspidorhynchiforms, pleuropholids and *Leptolepis coryphaenoides*. Pattern 3 is the second most frequent and—despite some differences—resembles that found in Jurassic actinopterygians, e.g. *Eurycormus* and *Furo*. Finally, pattern 2 is the less common among the studied fishes. Research in postcranial morphology reveals important variation that may have taxonomic and/or systematic importance.

* Proyecto marco "Prospección y estudio de la biota mesozoica de la provincia de San Luis y sus paleoambientes sedimentarios". Proyecto SECYT-UNSL PROICO 31416.

NUEVOS REGISTROS DE XENARTHRA (MAMMALIA) PARA LA FORMACIÓN COLLÓN CURÁ, MIOCENO DE LA PROVINCIA DEL CHUBUT: *MEGATHERICULUS PATAGONICUS* AMEGHINO

L. R. GONZÁLEZ RUIZ¹, D. BRANDONI² y J. BUCHER³

¹Centro de Investigación Esquel de Montaña y Estepa Patagónicas (CONICET – UNPSJB), Roca 780, 9200, Esquel, Chubut, Argentina. lrgonzalezruiz@comahue-conicet.gov.ar

²Laboratorio de Paleontología de Vertebrados (CICYTTP-CONICET), Matteri y España s/n, E3105BWA, Diamante, Entre Ríos, Argentina. debrandoni@cicytpp.org.ar

³Centro de Investigaciones geológicas (CONICET-UNLP), Diag. 113 N°275, 1900, La Plata, Buenos Aires, Argentina. joaquinbucher@yahoo.com.ar

La fauna de Xenarthra del Mioceno medio-tardío (Serravaliano-Tortoniano) de la Provincia del Chubut está representada por distintos grupos de Cingulata (e.g., *Epipeltephilus* Ameghino, *Prozaedyus* Ameghino, *Stenotatus* Ameghino, *Palaehoplophorus* Ameghino) y Tardigrada (e.g., *Megathericulus* Ameghino, *Xyophorus* Ameghino). En lo que refiere a tardígrados, en esta contribución se dan a conocer nuevos ejemplares del Megatheriinae *Megathericulus patagonicus* Ameghino. Los ejemplares consisten en 1) LIEB PV 6047, un fragmento izquierdo de dentario procedente de la localidad La Gloria, cercana a la localidad de Paso del Sapo y 2) LIEB PV 6046, un astrágalo derecho procedente de la localidad Cerro Zeballos cercana a la localidad de Gualjaina, ambas ubicadas en el noroeste de la Provincia del Chubut. Los ejemplares fueron registrados en sedimentos areno-limosos de composición predominantemente volcániclastica atribuidos a la Formación Collón Curá (Serravaliano-Tortoniano), acumulados en una variedad de ambientes continentales, desde sistemas aluviales a fluviales e incluso lacustres someros. LIEB PV 6047 presenta un índice de hipsodoncia cercano a 100 y los molariformes son de sección cuadrangular y la superficie oclusal presenta un marcado valle en V. En el astrágalo LIEB PV 6046 la faceta navicular se encuentra dorsal respecto a la faceta discoidal. *Megathericulus patagonicus* es el Megatheriinae nominado más antiguo con un biocrón que se extiende desde el Serravaliano de Huayllajara, Bolivia (formación innominada del Grupo Honda) hasta el Serravaliano-Tortoniano de las provincias del Chubut y Santa Cruz, Patagonia, Argentina (formaciones Collón Curá, Arroyo Pedregoso, y Río Mayo).

PICT 2013-2270

DEPÓSITOS MARINOS DEL PALEOCENO EN LA CUENCA VALDÉS: QUISTES DE DINOFLAGELADOS Y NANOFÓSILES

M. V. GULER¹, M. S. GONZÁLEZ ESTEBENET¹, J. P. PÉREZ PANERA², E. L. NAVARRO³, G. N. ANGELOZZI⁴, D. PIERONI³ y J. P. LOVECCHIO⁵

¹Instituto Geológico del Sur (INGEOSUR), Universidad Nacional del Sur (UNS), San Juan 670, 8000, Bahía Blanca, Buenos Aires, Argentina. vguler@criba.edu.ar; sol.gonzalezestebenet@uns.edu.ar

²CONICET - Laboratorio de Bioestratigrafía, Geociencias, YPF Tecnología S.A., Av. del Petróleo Argentino 900, 1923, La Plata, Buenos Aires, Argentina. jua.p.panera@ypftecnologia.com

³Departamento de Geología, Universidad Nacional del Sur (UNS), San Juan 670, 8000, Bahía Blanca, Buenos Aires, Argentina. enavarro@criba.edu.ar; daniel.pieroni@uns.edu.ar

⁴GEMA S.R.L. - Laboratorio de Bioestratigrafía, Geociencias, YPF Tecnología S.A., Calle 118 N° 184, 1900, La Plata, Buenos Aires, Argentina. gladys.angelozzi@set.ypf.com

⁵YPF S.A. Offshore Exploration, Macacha Güemes 515, 1106, CABA, Buenos Aires, Argentina. juan.lovecchio@ypf.com

La Cuenca Valdés se ubica en el margen Atlántico Sudoccidental y su formación está vinculada a una etapa de rifting entre América del Sur y África durante el Jurásico medio a superior. Se analizaron palinómorfos marinos y nanofósiles provenientes del tramo comprendido entre los ~778 y 885 mbbp del Pozo onshore YPF-CH-PV.es-1, Península Valdés, provincia de Chubut. Las asociaciones de quistes de dinoflagelados presentan diversidad, abundancia variable y buena preservación. Las últimas ocurrencias de *Fibrocysta bipolaris* (Cookson y Eisenack) Stover y Evitt, *Senoniasphaera inornata* (Drugg) Stover y Evitt, *Trithyrodinium evittii* Drugg, *Cerodinium diebelii* (Alberti) Lentin y Williams y *Disphaerogena carposphaeropsis* Wetzel indicaron una edad mínima paleocena (Selandiano). Por otra parte, se identificaron desde la base del intervalo *Alisocysta circumtabulata* (Drugg) Stover y Evitt, *Disphaerogena carposphaeropsis*, *Glaphyrocysta perforata* Hultberg y Malmgren, *Deflandrea galeata* (Lejeune-Carpentier) Lentin y Williams, *Trithyrodinium evittii*, *Pierceites pentagonus* (May) Habib y Drugg y *Fibrocysta bipolaris* cuyas primeras ocurrencias se registran en el Maastrichtiano tardío. No obstante, los rangos de estas especies atraviesan el límite Maastrichtiano-Daniano y no se identificaron taxa diagnósticos del techo del Maastrichtiano. Los nanofósiles calcáreos presentan fuerte disolución, sin embargo, se pudieron reconocer marcadores del Daniano como *Cruciplacolithus tenuis* (Stradner) Hay y Mohler, *C. primus* Perch-Nielsen, *Hornibrookina edwardsii* Perch-Nielsen y *Toweius africanus* (Perch-Nielsen) Perch-Nielsen. En su conjunto, estos marcadores indicarían una edad Daniano temprano, biozonas NP2–NP3. Se destaca la gran abundancia de dinoflagelados calcáreos y retrabajo de formas cretácicas, como también ocurre en el Daniano de las Cuencas del Colorado y del Salado.

Y-TEC I+D 620, PIP CONICET 11220170100112C O G y PGI 24/ZH26

GEOMORPHOMETRIC ANALYSIS OF *AZYGORAPTUS* SPECIES (GRAPTOLITHINA) FROM THE CENTRAL ANDEAN BASIN

N. C. HERRERA SÁNCHEZ¹, F. J. DEGRANGE¹, B. A. TORO¹ y G. LO VALVO²

¹Centro de Investigaciones en Ciencias de la Tierra (CICTERRA), UNC, CONICET, Av. Vélez Sarsfield 1611, X5016CGA, Córdoba, Córdoba, Argentina. nexxyserrera@gmail.com; fjdino@gmail.com; btorogr@mendoza-conicet.gov.ar

²Universidad de Buenos Aires, Facultad de Ciencias Exactas, Int. Güiraldes 2160, 1428, Ciudad Autónoma de Buenos Aires, Buenos Aires, Argentina. gerardolvalvo@gmail.com

The single-stiped morphology and simple thecal form make the genus *Azyograptus* easily recognizable, but the identification at species level results complicated by subtle differences, the scarcity of detailed descriptions, intraspecific variations and deformation. Here, an elliptic Fourier analysis is carried out in the proximal end of individuals to test the systematic classification at species level. The resulting coordinates were subjected to an exploration using principal components and cluster analysis to examine groupings. We include 27 individuals from two species characterized by the absence of adpressed growth of theca1 along the sicula: *Azyograptus lapworthi* Nicholson and *A. eivinonicus* Elles. Most of the material comes from the Central Andean Basin (northwestern Argentina and southern Bolivia), but specimens from South China, Scandinavia and Great Britain are also included for comparison. The contour analysis showed that the first three components explain 79.21% of the total variation in the shape of the specimens. PC1 represented the stipe width at theca1 and the differences in the sicular morphology: narrow stipes at theca1 and large-elongated siculas (negative) vs. wide stipes at theca1 and short-stouter siculas (positive). Meanwhile, PC2 explained the variation in the stipe divergence angle: close to 90° (negative) vs. greater than 90° (positive). Moreover, dendrograms illustrated that individuals from different species are related and grouped together. Thus, the resulting morphospaces and clusterings allow inferring that the specimens previously assigned as two different species are geomorphometrically indistinguishable. Therefore, we can conclude that all the material could correspond to a unique species (*A. lapworthi*) with intraspecific variations.

Financial support for this study was provided by Agencia Nacional de Promoción Científica y Tecnológica (ANPCYT) PICT 2016-0558. This is a contribution to the IUGS-IGCP Project 653 'The onset of the Great Ordovician Biodiversification Event'.

ASOCIACIONES DE *HELEOBIA AMEGHINI* DOERING (GASTROPODA) Y OSTRACODA (CRUSTACEA) EN EL PLEISTOCENO TARDÍO DEL CENTRO ESTE DE LA REGIÓN PAMPEANA. CONSIDERACIONES PALEOAMBIENTALES

F. IACONA¹ y A. P. CARIGNANO²

¹División Paleontología Vertebrados, Museo de La Plata, Facultad de Ciencias Naturales y Museo, Universidad Nacional de La Plata. ANPCyT, Paseo del Bosque s/n, 1900, La Plata, Buenos Aires, Argentina. facundoiacona@fcnym.unlp.edu.ar

²División Paleozoología Invertebrados, Museo de La Plata, Facultad de Ciencias Naturales y Museo, Universidad Nacional de La Plata. CONICET, Paseo del Bosque s/n, 1900, La Plata, Buenos Aires, Argentina. apcarignano@fcnym.unlp.edu.ar

Abundantes especímenes del gasterópodo *Heleobia* Stimpson y una diversa asociación de ostrácodos junto a un cráneo completo de *Macrauchenia patachonica* Owen, fueron recuperados en la "Reserva paleontológica Marcos Paz" (Cantera "Nicolás Vignogna III", partido de Marcos Paz, Provincia de Buenos Aires). Análisis cualitativos y cuantitativos de los ejemplares de *Heleobia*, permitieron su asignación preliminar a *Heleobia ameghini*, fósil guía de Edad Lujanense. La asociación de ostrácodos resultó diversa y abundante, registrándose *Cyprideis salebrosa hartmanni* Ramírez, *Eucypris virens* Jurine, *Limnocythere cusminskyae* Ramón-Mercau, Plastani y Laprida, *Heterocypris incongruens* Ramdhor, *Cypridopsis vidua* Müller, y en menor medida *Chlamydotheca incisa* Claus, *Ilyocypris ramirezi* Cusminsky y Whatley, *Limnocythere* sp. y *Candona* sp. En todos los casos, se encontraron ejemplares adultos y juveniles de diversos estadios. Si bien *C. salebrosa hartmanni* es la especie con mayor representatividad en la asociación, dos cuestiones deben tenerse en cuenta al hacer inferencias paleoambientales: 1) en general, los ostrácodos no marinos están pobremente calcificados, así resultan más susceptibles a la fragmentación incluso durante el lavado de la muestra, por lo que pueden estar subrepresentados (e.g., *E. virens*), al contrario de *C. salebrosa hartmanni* (comúnmente más calcificados); y 2) un gran número de juveniles de *C. salebrosa hartmanni* aparecen con dos tubérculos posteriores y fuertemente reticulados, caracteres probablemente asociados a la condición del cuerpo de agua. Datos aportados por la sedimentología y la microfauna permiten inferir como paleoambiente de depositación un cuerpo de agua canalizado, hipohalino-oligohalino, permanente/semipermanente, somero, vegetado, bien oxigenado y de baja energía.

PICT 2016-2698

PICT 2014-1964

MACRAUCHENIA PATACHONICA (LITOPTERNA: MACRAUCHENIIDAE) EN EL PLEISTOCENO TARDÍO DEL CENTRO-ESTE DE LA REGIÓN PAMPEANA (ARGENTINA). APORTES BIOESTRATIGRÁFICOS Y PALEOAMBIENTALES

F. IACONA¹, E. SOIBELZON², L. H. SOIBELZON² y S. G. RODRIGUEZ³

¹División Paleontología Vertebrados, Museo de La Plata, Facultad de Ciencias Naturales y Museo, Universidad Nacional de La Plata. ANPCyT, Paseo del Bosque s/n, 1900, La Plata, Buenos Aires, Argentina. facundoiacona@gmail.com

²División Paleontología Vertebrados, Museo de La Plata, Facultad de Ciencias Naturales y Museo, Universidad Nacional de La Plata. CONICET, Paseo del Bosque s/n, 1900, La Plata, Buenos Aires, Argentina. esoibelzon@fcnym.unlp.edu.ar; lsoibelzon@fcnym.unlp.edu.ar

³Facultad de Ciencias Naturales y Museo (UNLP), 122 y 60, 1900, La Plata, Buenos Aires, Argentina. srodriguez@fcnym.unlp.edu.ar

Esta contribución tiene por objetivo dar a conocer nuevos restos asignados a *Macrauchenia patachonica* Owen, procedentes del yacimiento “Cantera Nicolás Vignogna III” (Reserva Paleontológica “Francisco P. Moreno”, partido de Marcos Paz, Buenos Aires), ubicado en el ámbito geológico de la llanura Chaco-Bonaerense. Se colectó un cráneo completo, vértebras, mandíbulas, molares y otros restos postcraneales (repositorio Museo Paleontológico Lucas Kraglievich, MPLK). Los materiales provienen de dos asociaciones de facies: una corresponde a canales de baja jerarquía (como arroyos costeros que experimentaron desbordes durante periodos de alta descarga) y la otra al relleno de canales de baja sinuosidad y baja movilidad (FA2 y FA4, respectivamente). Estudios previos de este equipo de investigación indican que de ambas facies se colectaron restos de *Heleobia* sp. (Gastropoda), que arrojaron edades de 31040 +/- 740 (FA2) y 29070 +/- 1420 años AP (FA4), lo que ubica la secuencia en el Pleistoceno Tardío. A su vez, la composición faunística que acompaña estos restos se corresponde con la Biozona de *Equus (Amerhipuus) neogeus*, de Edad Lujanense. De los materiales de *M. patachonica*, se destaca uno por su excelente calidad de preservación, y corresponde a un cráneo y mandíbula (MPLK-0005, exhumado de FA4). El sedimento portador contiene abundantes restos de ostrácodos, peces y gasterópodos, lo que sugiere un cuerpo de agua hipo-oligohalina, de baja energía y vegetado. Los gasterópodos hallados en el sedimento portador del ejemplar MPLK-0005, fueron determinados como *Heleobia ameghini* Doering, fósil guía del Lujanense, reafirmando su asignación temporal, que será contrastada con nuevas dataciones sobre estos gasterópodos.

PICT 2016-2698
PI N-733 UNLP

PALEOSUELOS Y TRAZAS FÓSILES: BIOLOGÍA DE SUELOS PASADOS EN DEPÓSITOS FLUVIALES DE LA FORMACIÓN CANDELEROS (GRUPO NEUQUÉN), CENTRO-OESTE DE RÍO NEGRO

J. KALUZA¹, M. S. GUALDE², M. L. SÁNCHEZ² y S. APESTEGUÍA¹

¹Fundación Félix de Azara, Universidad Maimónides, Hidalgo 767, 1405, CABA, CABA, ARGENTINA. yojonatan@hotmail.com; seabapestegua@gmail.com

²Departamento de Geología, UNRC, Río Cuarto, Ruta Nac. 36 - Km. 601, 5800, Río Cuarto, Córdoba, Argentina. msoledadgualde@gmail.com; msanchez@exa.unrc.edu.ar

En el presente trabajo se dan a conocer los resultados del estudio de paleosuelos y la actividad biológica relacionada, en facies de areniscas fluviales del tramo superior de la Formación Candeleros (Cenomaniano), en Cuenca Neuquina. Los sistemas fluviales están asociados a periodos de alta descarga de agua y sedimentos que desarrollaron extensos abanicos de desbordes. El perfil tipo de paleosuelo mide 0,5-0,7 m y es de textura es arcillosa-limosa; el color oscila entre amarillo-naranja claro y marrón rojizo; exhibe grietas bien desarrolladas con 3-0,5 cm de abertura y 10-20 cm de profundidad. Respecto de las trazas fósiles, presenta excavaciones sub-verticales de 30 cm de longitud y 4 cm de diámetro, de techo cóncavo y base plana, ornamentadas con marcas de garras; también se encontró un sistema de excavaciones, formado por cámaras y túneles verticales con uniones simples, de hasta 40 cm de largo. Asimismo, exhibe rizolitos tubulares de hasta 20 cm de largo y 4-8 cm de diámetro; junto a estos se encontraron estructuras de nidificación de insectos preservadas como moldes ovoides de ~3 cm de largo y ~1 cm de ancho, de calcita y fango arcilloso. Los paleosuelos pertenecen al Orden de los Argisoles vérticos cálcicos. El tipo de paleosuelo, sus rasgos morfológicos y la naturaleza del registro de actividad biológica, son compatibles con un clima con marcada estacionalidad. Según los modelos climáticos generados para el Cretácico Superior, se esperaría un sistema biológico de estas características evolucione en un bioma subtropical, con clima árido, altamente estacional.

Proyecto subsidiado por MinCyT PICT 2014-0564 “Biota y ambientes cretácicos del área paleontológica de La Buitrera (Cerro Policía, Río Negro)” Director: Dr. Sebastián Apestegúa.



PROSPECCIÓN Y EXTRACCIÓN DE NUEVOS VERTEBRADOS FÓSILES DE LA FORMACIÓN DOROTEA (CRETÁCICO SUPERIOR), VALLE DEL RÍO DE LAS CHINAS, REGIÓN DE MAGALLANES, CHILE

J. KALUZA¹, S. SOTO ACUÑA², L. MANRÍQUEZ³, R. OTERO², R. FERNANDEZ GUIMENEZ⁴, B. ARAVENA², F. SUAZO LARA², J. ALARCON MUÑOZ², V. MILLA⁴, J. P. PINO⁵ y H. ORTIZ⁵

¹Fundacion Felix Azara (CONICET), Hidalgo 767, 1405, Ciudad Autónoma de Buenos Aires, Buenos Aires, Argentina. yojonatan@hotmail.com

²Universidad de Chile, Las Palmeras 3425, 7800003, Ñuñoa, Santiago de Chile, Chile. arcosaurio@gmail.com; otero2112@gmail.com; barbara.aravena.b@gmail.com; felipe.suazo.lara@gmail.com; jhoalarc@gmail.com

³Universidad do Vale do Rio dos Sinos, Av. Unisinos 950, 93020, Cristo Rei, São Leopoldo, Brasil. less.manriquez@gmail.com

⁴Universidad de Concepción, Víctor Lamas 1290, 160-C, Concepción, Región del Bío Bío, Chile. rofer87@gmail.com; vero.millaflares@gmail.com

⁵Instituto Antártico Chileno, Plaza Muñoz Gamero 1055, Punta Arenas, Región de Magallanes y de la Antártica Chilena, Chile. juanpablo.pinomoraes@gmail.com; hctros@gmail.com

La Formación Dorotea es una unidad rocosa del Cretácico Superior (Campaniano superior-Maastrichtiano) que aflora en el margen nororiental de la provincia de Última Esperanza, región de Magallanes. En varios yacimientos de esta unidad, caracterizada por un sistema de deltas y ríos de meandros, se han preservado un extenso registro faunístico debido a la dinámica fluvial que este tipo de sistemas hídricos poseen. En febrero del 2018, un equipo multidisciplinario llevó a cabo el descubrimiento de un nuevo ornitópodo en la Formación Dorotea, particularmente, en el sitio informalmente denominado como “Saurópodo”, en ausencia de toponimias para la zona. El ejemplar recuperado se halló parcialmente expuesto con degradación de la superficie por la continua erosión del ambiente, presentando un gran porcentaje de sus elementos óseos en desarticulación, mientras que las extremidades traseras se hallaron parcialmente articuladas. Por otro lado, se realizó la prospección y extracción de pequeños vertebrados fósiles en las cercanías del hallazgo anterior. Debido a que el nivel portador se halla en extrema erosión por la continua exposición a los agentes de meteorización, los fósiles allí hallados presentan una asociación de individuos en desarticulación masiva, encontrándose depositados en niveles inferiores y no *in situ*. Cuando una asociación multiespecífica de individuos es descubierta sobre un mismo estrato o plano de depositación, se deben desarrollar estrategias especiales para su colecta. Es por eso que este trabajo intenta exponer brevemente las diversas estrategias de prospección, extracción y logística utilizadas en la colecta de especímenes en las localidades antes mencionadas.

*Proyecto subsidiado por Fondecyt N°1151389 y Proyecto Anillo ACT-172099

TÉCNICAS DE EXTRACCIÓN Y PROCEDIMIENTOS QUÍMICO-MECÁNICOS APLICADO A FÓSILES CONSERVADOS EN ASFALTO, RANCHO LA BREA TAR PITS & PAGE MUSEUM (CALIFORNIA, ESTADOS UNIDOS)

J. KALUZA¹

¹Fundacion Felix Azara (CONICET), Hidalgo 767, 1405, Ciudad Autónoma de Buenos Aires, Buenos Aires, Argentina. yojonatan@hotmail.com

Durante unos 50.000 años, los pozos han emitido una gran cantidad de asfalto espeso y pegajoso que ha atrapado a muchos especímenes de plantas, insectos y vertebrados prehistóricos, resultando en uno de los más prolíficos depósitos de organismos de la Edad de Hielo en el mundo. Los fósiles de esta localidad presentan un magnífico estado de preservación manteniendo su composición orgánica inalterada, es decir, que a diferencia de otros fósiles de edades similares hallados alrededor del mundo, estos no han sufrido el proceso de permineralización. Esto se debe principalmente a la impregnación de asfalto que los huesos poseen, que ayuda a proteger el material de los cambios diagenéticos. El objetivo principal de esta contribución es dar a conocer información disponible sobre las distintas técnicas de extracción y procedimientos utilizados en la recopilación de datos biológicos *in situ* como las metodológicas químicas/mecánicas llevadas a cabo en laboratorio. Los fósiles preservados en asfalto, requieren mecanismos específicos de extracción por lo cual se utilizan técnicas metódicas que permiten muestrear intensamente y registrar cuidadosamente los datos biológicos y geológicos preservados. Uno de los objetivos principales de las excavaciones, es la recuperación de los fósiles de microvertebrados, estos han demostrado que brindan una gran cantidad de información sobre los ambientes y ecosistemas del pasado. La preparación final de los especímenes colectados es realizada por medio de agentes químicos y procesos manuales que permiten disolver la matriz exponiendo así las características anatómicas que los fósiles colectados poseen y son esenciales para su posterior estudio.

Financiado por Natural History Museum of Los Angeles County y Dinosaur Institute.

MAMÍFEROS FÓSILES DE LA FORMACIÓN LA PAVA (MIOCENO INFERIOR-MEDIO) EN LA REGIÓN DE INGENIERO JACOBACCI, PROVINCIA DE RÍO NEGRO

A. KRAMARZ¹, M. BOND², E. BELLOSI¹, A. FORASIEPI³, J. C. FERNICOLA¹, G. AGUIRREZABALA¹, D. REZENDE¹, M. FERNANDEZ¹ y M. V. SANCHEZ¹

¹CONICET. Museo Argentino de Ciencias Naturales "Bernardino Rivadavia", Av. A. Gallardo 470, 1405, CABA, CABA, Argentina. agkramarz@macn.gov.ar; beledu00@gmail.com; jctano@macn.gov.ar; guillecomallo@yahoo.com.ar; dtrezende@macn.gov.ar; Mechi_985@hotmail.com; maviksan@gmail.com

²CONICET. Dto. Científico Paleontología de Vertebrados. Museo de La Plata, Paseo del Bosque s/n, 1900, La Plata, Buenos Aires, Argentina. constantino1453@yahoo.com.ar

³CONICET. Instituto Argentino de Nivología, Glaciología y Ciencias Ambientales (IANIGLA), Av. Ruiz Leal s/n, Parque Gral. San Martín, 5500, Mendoza, Mendoza, Argentina. borhyaena@hotmail.com

La Formación La Pava (FLP) se distribuye en cuencas intermontanas del antepaís neógeno norpatagónico (Chubut, Río Negro, Neuquén). Los diferentes depósitos (chonitas, tufitas, conglomerados) están modificados en paleosuelos con abundantes trazas fósiles. Le suceden la Formación Collón Curá (FCC), portadora de una rica asociación de mamíferos que caracteriza la Edad Mamífero Colloncurensis (Mioceno medio). Antiguamente la FLP era considerada una subunidad de la FCC, por lo que resulta incierto si los fósiles de antiguas colecciones referidos a la FCC provenían de ésta o de la FLP. Recientes prospecciones en la FLP al Sur del valle del arroyo Huahuel Niyeu (Ea. Huanuluan, 33 km al oeste de Ingeniero Jacobacci), permitieron identificar un conjunto de mamíferos representado por *Proeutatus*, *Prozaedyus*, Glyptodontidae (Cingulata), *Palaeotheres* (Paucituberculata), *Astrapotherium?* (Astrapotheria), y dos especies de Toxodontidae (Notoungulata) (depositados en el Museo J. G. Gerhold de Ing. Jacobacci). Los toxodóntidos presentan rasgos dentarios más avanzados que sus contrapartes santacrucesas (dientes de corona más alta, molares superiores con valle lingual abierto e inferiores sin fosétidas de esmalte), comparables a los que caracterizan la fauna colloncurensis. Además, los holotipos de *Massoiamys obliquus* Vucetich (Rodentia) y *Glossotheriopsis pascuali* Scillato-Yané (Tardigrada) provendrían de los mismos niveles expuestos en Ea. Los Sauces, 1 – 2 km al oeste de la localidad anterior. La presencia de taxones característicos de la Edad Colloncurensis en la FLP indica que su advenimiento en Norpatagonia podría remontarse al menos hasta el Mioceno temprano terminal y seguramente antecede a la depositación de la FCC.

PIP 0725/2014; PICT 0326/2012; PIP 0058/2013

MAMÍFEROS PRE-COLLONCURENSES DE LA LAGUNA CARRI LAUFQUEN CHICA, SUDOESTE DE LA PROVINCIA DE RÍO NEGRO

A. KRAMARZ¹, M. BOND², E. BELLOSI¹, A. FORASIEPI³, J. C. FERNICOLA¹, G. AGUIRREZABALA¹ y D. REZENDE¹

¹CONICET. Museo Argentino de Ciencias Naturales "Bernardino Rivadavia", Av. A. Gallardo 470, 1405, CABA, CABA, Argentina. agkramarz@macn.gov.ar; beledu00@gmail.com; jctano@macn.gov.ar; guillecomallo@yahoo.com.ar; dtrezende@macn.gov.ar

²CONICET. Dto. Científico Paleontología de Vertebrados. Museo de La Plata, Paseo del Bosque s/n, 1900, La Plata, Buenos Aires, Argentina. constantino1453@yahoo.com.ar

³CONICET. Instituto Argentino de Nivología, Glaciología y Ciencias Ambientales (IANIGLA), Av. Ruiz Leal s/n, Parque Gral. San Martín, 5500, Mendoza, Mendoza, Argentina. borhyaena@hotmail.com

Las referencias disponibles sobre sedimentos con mamíferos más antiguos que los de la Fm. Collón Curá (FCC, Mioceno medio) en la vertiente occidental del macizo de Somuncurá son imprecisas y contradictorias. La mayoría de éstas se concentra en el área de Ing. Jacobacci (SO. de la provincia de Río Negro), originadas en los trabajos pioneros de R. Casamiquela durante los años '50 y '60. Recientes trabajos de prospección en el cerro Ambrosio, al N. de la Laguna Carri Laufquen Chica, revelaron la existencia de restos asignables a *Parastrapotherium* (Astrapotheria) y *Cochilius* (Notoungulata) (depositados en el Museo J.H. Gerhold), que sugieren un rango de edad Deseadense (Oligoceno tardío) a Colhuehuapense (Mioceno temprano), confirmando la existencia en el área de depósitos portadores de mamíferos significativamente más antiguos que Mioceno medio. Los restos provienen de la sección media de una sucesión (30m) piroclástica, bien estratificada y blanquecina que sobryace en discordancia la Formación Coli-Toro (Cretácico) y está cubierta discordantemente por la Formación La Pava (Mioceno inferior?). La sucesión fosilífera incluye tufitas, chonitas y paleosuelos que registran sedimentación en ambientes fluviales y lacustres. Muy probablemente, el único cráneo asignado al controvertido cingulado Paleógeno *Paleopeltis* provenga de estos mismos nivel y localidad, así como restos asignables a *Proadinotherium* (Notoungulata) depositados en el MLP. Estos depósitos fueron antiguamente mapeados como parte de la FCC, por lo que es muy probable que materiales de antiguas colecciones en el área de Ing. Jacobacci referidas a la FCC provengan de éstos u otros niveles equivalentes expuestos en la región.

PIP 0725/2014; PICT 0326/2012; PIP 0058/2013



PRESERVED CHEMISTRY OF *PTILOPHYLLUM* FRONDS FROM THE SPRINGHILL FORMATION (LOWER CRETACEOUS, ARGENTINA)

M. A. LAFUENTE DIAZ¹, M. A. CARRIZO¹, G. M. DEL FUEYO¹ y J. A. D'ANGELO²

¹Museo Argentino de Ciencias Naturales "Bernardino Rivadavia" (MACNBR-CONICET), Av. Ángel Gallardo 470, C1405DJR, Ciudad Autónoma de Buenos Aires, Buenos Aires, Argentina. maitenlafuentediaz@gmail.com; blackdisk@gmail.com; georgidf@yahoo.com.ar

²Instituto Argentino de Nivología, Glaciología y Ciencias Ambientales (IANIGLA-CCT-CONICET), Avda. Ruiz Leal s/n, Parque Gral. San Martín, 5500, Mendoza, Mendoza, Argentina. joseadangelo@yahoo.com

Fronde of a new species of *Ptilophyllum* Harris (Bennettitales) are analyzed for the first time by semi-quantitative Fourier Transform Infrared (FTIR) spectroscopy with the aim of revealing mesophyll and cuticle chemical structures (functional groups) preserved in different frond parts (apical, medium, basal) as well as their relation with kerogen types. Fossils are compressions with well-preserved cuticles (MPM-PB 15355) found in the Springhill Formation (Hauterivian-Barremian) at the Río Correntoso Locality, Santa Cruz. For the spectrometric study, fronds parts were analyzed into two sample forms: (1) compressions (including coalified mesophyll and cuticle) and (2) cuticles. Semi-quantitative IR-data were evaluated using PCA showing the behavior of the analyzed categories according to the functional groups. In order to distinguish the existence of differences depending on the frond parts an ANOVA was carried out using the two first PCs data. The results indicate that compressions have a similar chemical composition while cuticles show a greater variability. In the first case, the mesophyll may hide cuticular differences between samples. In the second case, the variation mainly reflected on oxygen-containing compounds may be due to the cuticle chemical composition and its transformation through the fossilization process. Also, the cuticle samples show a higher aromatic carbon contribution than the compressions. The latter can be related to the cuticle biopolymer and its monomers. Additionally, no difference was detected by ANOVA analysis depending on the frond zone for both sample forms. Furthermore, the sample forms have a general chemical composition similar to Type II-kerogen related to cuticles, spores, and resins.

Contribution to project ANPCyT-PICT 528/2012 and 2015-2206, CONICET PIP 2012/212

A NEW SPECIES OF GENUS *ALICHOVIA* GORJANSKY FROM THE PONÓN TREHUÉ FORMATION, MENDOZA PROVINCE, ARGENTINA

F. J. LAVIÉ¹

¹Centro de Investigaciones en Ciencias de La Tierra, Avda. Vélez Sarsfield 1611, 5000, Córdoba, Córdoba, Argentina. fernandolavie@gmail.com

The Ponón Trehué Formation is a sedimentary succession recognized in the San Rafael Block in Mendoza Province. It is composed entirely by carbonate rocks such as sparitic dolomites, microbialitic limestones and nodular limestones at the base and middle part of the unit, while levels of packstone/grainstone intercalated with mudstone/wackestone characterize the upper part. Recently, a high diverse fauna of linguliform brachiopods of the orders Lingulida, Acrotretida, Paterinida and Siphonotretida was described by Holmer, Popov, Lehnert and Ghodabi Pour. The last order mainly characterized by valves with different arrangement of hollow spines and larval and postlarval shell lacking pitted microornamentation. The only material described by these authors that belongs to the siphonotretids was assigned with doubts to *Multispinula* Rowell. Besides finding a similar fauna in new samples analyzed, a new species of *Alichovia* is here proposed, being its diagnostic character the presence of bifurcated (ramispinose) spines. *Alichovia* n. sp. is characterized by a concave shell with spaced concentric lamellae, bearing fine spines in the edges, alternating with thicker multibifurcated spines. Originally, this genus was reported from Baltica (Lower Ordovician of Poland and Middle Ordovician of Estonia and Czech Republic) and later in the eastern margin of Gondwana (Middle Ordovician of Iran). This new species represents the first record of this striking genus in the western margin of Gondwana in the Middle Ordovician.

PELVIS AND HIND LIMB MUSCLES RECONSTRUCTION IN THE WELL PRESERVED PSEUDOSUCHIAN *BATRACHOTOMUS KUPFERZELLENSIS*

A. LECUONA¹

¹Instituto de Investigación en Paleobiología y Geología (CONICET-UNRN), Av. Roca 1242, 8332, General Roca, Río Negro, Argentina. alecuona@unrn.edu.ar

Most fossil vertebrates are known by their hard-tissues, but inferring their soft-tissues is important to elaborate a bigger picture of them. Muscular reconstructions in fossil vertebrates are mostly focused on mammals and dinosaurs, whereas two such studies were recently performed within the crocodylian-lineage of archosaurs, in the pseudosuchians *Poposaurus* and *Prestosuchus*. The most accurate methodology for soft-tissue reconstruction is the EPB, combining phylogeny, osteological correlates, and living relatives comparison. The pelvis and hindlimb musculature of the exquisitely preserved pseudosuchian *Batrachotomus* is presented here. Most muscles were inferred with low speculation; in more than one third of the attachments, the inferences were the least speculative (e.g., origins of *Mm. ambiens*, *iliofibularis*, *gastrocnemius*); other muscles present more speculation because the avian homologue is quite different, but their reconstruction is based on similarities with crocodylians (e.g., *Mm. puboischiotibialis*, *fibulares*). The lower leg and foot soft-tissues inferences are very speculative, including some muscles unable to reconstruct (e.g., digit flexors and extensors) due to the scarce information and the broad differences with birds. Differences in some muscles like *iliotibiales* and *iliofemorales* origins and *puboischiofemorales* attachments were noted with *Poposaurus*, but shearing the same condition with *Prestosuchus*. Similarities between *Batrachotomus* and *Prestosuchus* are expected by their close phylogenetic affinity and also probably by their quadrupedal locomotion and associated paleobiological traits, contrasting with the biped poposauroid *Poposaurus*. This muscular reconstruction will allow us to face other studies (e.g., morphofunctional) relevant to understand *Batrachotomus* paleobiology, and eventually study the evolutionary patterns of the stance and gait within Pseudosuchia.

Funding by the German Academic Exchange Service (DAAD), hosted by Rainer Schoch (Naturkunde Museum Stuttgart)

EFFECT OF THE GENERALIZED EUCLIDEAN DISTANCE ON DISPARITY ANALYSES OF MORPHOLOGICAL MATRICES

O. E. R. LEHMANN¹, M. D. EZCURRA¹, R. J. BUTLER² y G. T. LLOYD³

¹Sección Paleontología de Vertebrados, CONICET–Museo Argentino de Ciencias Naturales “Bernardino Rivadavia”, Av. Ángel Gallardo 470, 1405, Ciudad de Buenos Aires, Argentina. lehmannexii@gmail.com; martindezcurra@yahoo.com.ar

²School of Geography, Earth and Environmental Sciences, University of Birmingham, B15, 2TT, Edgbaston, Birmingham, England. r.butler.1@bham.ac.uk

³School of Earth and Environment, University of Leeds, LS2, 9JY, Leeds, England. graemetlloyd@gmail.com

A large number of palaeontological studies dealing with morphological disparity has been published over the last decade. A critical step of these studies is the transformation of the morphological matrix into a distance matrix. The generalized Euclidean distance (GED) is the most extensively used distance measure to do this, in part because it allows the use of matrices with high amounts of missing data without the need to remove taxa if a subsequent ordination of the data set is desired to reduce dimensionality. The GED accomplishes this by replacing the missing dissimilarities with a mean weighted dissimilarity. Previous studies suggested that the GED may generate a bias in the morphospace and in some disparity measures, but a detailed analysis of this effect was lacking. By studying over 150 morphological matrices, we find that the GED creates a systematic bias, whereby taxa with higher percentages of missing data are placed closer to the centre of the morphospace than those with more complete scorings. This bias extends into pre- and post-ordination calculations of disparity measures and can lead to erroneous interpretations of disparity patterns, especially if specimens present in a particular time interval or clade have distinct percentages of missing data. Results recovered using an alternative distance measure, Maximum Observed Rescaled Distance (MORD), are more robust to the presence of missing data. This is possibly because MORD does not replace the missing dissimilarities with a mean value. We recommend against using the GED for matrices with a high amount of missing data.



FLORA APTIANA (GRUPO BAQUERÓ, SANTA CRUZ) EN EL ÁREA DE BAJO GRANDE, DATOS PALINOLÓGICOS, MESO Y MEGAFÓSILES: UN ESTUDIO INTEGRADO

M. LLORENS¹, V. S. PEREZ LOINAZE², M. G. PASSALIA³ y E. I. VERA²

¹Laboratorio de Botánica, Facultad de Ciencias Naturales, Universidad Nacional de la Patagonia San Juan Bosco, 9 de Julio 25, 9100, Trelew, Chubut, Argentina. magdalena.llorens@gmail.com

²Museo Argentino de Ciencias Naturales "Bernardino Rivadavia", Av. A. Gallardo 470, 1405, CABA, Argentina. loinazev@gmail.com; evera@macn.gov.ar

³Instituto de Investigaciones en Biodiversidad y Medioambiente (CONICET-UNCo), Quintral 1250, 8400, San Carlos de Bariloche, Río Negro, Argentina. passaliam@gmail.com

La flora del Grupo Baqueró es una de las asociaciones vegetales cretácicas mundialmente más conocidas, y Bajo Grande una de sus localidades clásicas, estudiada por más de cinco décadas y reconocida por la calidad de preservación de sus restos fósiles. Se recuperaron de esta área una gran variedad de megafósiles, incluyendo estructuras reproductivas con polen asociado. En esta contribución se reporta el estudio sistemático detallado de una variada asociación polínica. A ella están asociados un conjunto de fragmentos de cutículas, como así también leños carbonizados. Se suman además datos previos y nuevos de megaflores, en un estudio integrado donde se establece el escenario en el que se desarrolló esta flora durante el Aptiano superior. A partir de tres niveles fosilíferos estratigráficamente identificados, correspondientes a la Formación Anfiteatro de Ticó, se obtuvieron 5 muestras palinológicas, en las que se identificaron 130 taxones de esporas y polen que representan un amplio espectro de organismos (algas, hongos, briofitas y plantas vasculares). De los mismos niveles fosilíferos se obtuvieron restos megaflorísticos, y los mesofósiles representados por numerosos restos cuticulares que fueron agrupados en 12 morfotipos. Mega y mesofósiles son comparados con taxones previamente reconocidos en la unidad. Las tres fuentes de información (palinomorfos, fragmentos cuticulares, e improntas) son analizadas en conjunto, integrando además datos sedimentológicos, permitiendo una caracterización más completa de esta flora aptiana de Patagonia.

PRODUCCIÓN CIENTÍFICA EN GRAPTOLITOS DEL NOROESTE ARGENTINO (NOA): ANÁLISIS BIBLIOMÉTRICO

G. LO VALVO¹, N. HERRERA SÁNCHEZ² y B. TORO²

¹Facultad de Ciencias Exactas y Naturales - UBA, Int. Güiraldes 2160, 1428, CABA, Argentina. gerardolovalvo@gmail.com

²Centro de Investigaciones en Ciencias de la Tierra (CICTERRA) - CONICET - UNC, Av. Vélez Sarsfield 1611, 5016, Córdoba, Córdoba, Argentina. nexxsherrera@gmail.com; btorogr@mendoza-conicet.gov.ar

Desde 1883, año en que Brackebusch reconoció por primera vez la presencia de graptolitos "didymograptidos" en la provincia de Salta, se han publicado 94 trabajos sobre graptolitos del NOA. En algunos de ellos, este grupo biológico constituye una parte fundamental y en otros se utilizó para calibrar registros de distintos grupos fósiles. El objetivo de esta contribución es analizar la evolución de la producción científica en este tema, considerando las publicaciones realizadas en revistas nacionales e internacionales. Se cuantificaron aspectos como la cantidad de trabajos publicados por año, cantidad de autores por publicación, países de publicación y temas considerados en cada trabajo. Se observa un incremento en la cantidad de publicaciones a partir de 1990, registrándose el máximo en el año 2003, que estaría relacionado al aumento de investigadores dedicados al tema en nuestro país. Aumenta también el número de autores (tres a seis) a partir de ese año, lo cual coincide con análisis bibliométricos previos enfocados en otras áreas paleontológicas. El país donde más trabajos se han publicado es Argentina (58,5%), aumentando las publicaciones en otros países a partir de 1990, debido a la globalización del conocimiento y cooperación con especialistas extranjeros. La bioestratigrafía (68,6%) y la taxonomía (24,0%) son los principales temas desarrollados, debido a que la primera ha adquirido interés a nivel mundial y la segunda constituye la base de las otras líneas de investigación. Otros aspectos paleobiológicos se han beneficiado durante los últimos años con el uso de métodos e índices estadísticos que otorgan soportes confiables.

Proyecto subsidiado por ANPCYT, PICT 2016-2019-0558 de la Agencia Nacional de Promoción Científica y Tecnológica.

CONTENIDO PALEONTOLÓGICO DE LOS NIVELES BASALES DE LA FORMACIÓN LA CHILCA, EN LA QUEBRADA POBLETE NORTE, TALACASTO (PRECORDILLERA CENTRAL), SAN JUAN

F. E. LÓPEZ¹, L. I. LEÓN¹, C. KAUFMANN² y V. H. CONTRERAS¹

¹Instituto de Geología Dr. Emiliano P. Aparicio y Departamento de Geología, FCFN, UNSJ, Av. Ignacio de la Roza 590 (O), 5400, Rivadavia, San Juan, Argentina. fernandohenrylopez@gmail.com; lauleon@unsj-cuim.edu.ar; vcontre@unsj-cuim.edu.ar

²CONICET-IIM, Facultad de Ingeniería, UNSJ, Av. Libertador Gral. San Martín 1109, 5400, San Juan, San Juan, Argentina. cintiakaufmann@gmail.com

Los niveles fosilíferos de la Formación La Chilca han sido ampliamente estudiados en el ámbito de la Precordillera Central, prestando especial atención a las localidades de: Quebrada Ancha, Baños de Talacasto y Cerro del Fuerte. En la presente contribución se da a conocer un nuevo sitio de exposición de esta unidad, ubicada en la Quebrada Poblete Norte (31°00'01,16"S – 68°46'25,92"W), en el sector austral de la sierra de Talacasto (departamento Ullum), la cual hasta el momento no presentaba descripciones de su contenido paleontológico. En éste sector, la unidad se caracteriza por un típico arreglo grano-estrato creciente, coincidente con lo descripto por diversos autores en secciones cercanas. En sus niveles basales se han recuperado las primeras evidencias fosilíferas de la zona, distribuidas en cinco niveles. Se identifican graptolitos en regular a buen estado de conservación, los que en forma preliminar se asignan a: *Climacograptus* sp., *Normalograptus* sp., *Lagarograptus praecinaces?* Cuerda, Rickards y Cingolani, y *Monograptus priodon?* Bronn. Además, se reconocen braquiópodos con ornamentación simple. La asociación de la graptofauna reconocida se correspondería con la hallada en los Baños de Talacasto y el Cerro del Fuerte, indicando una edad Hirnantiana a Rhudaniana.

HALLAZGO DE RESTOS DE PROTEROTHERIIDAE (MAMMALIA, LITOPTERNA) EN EL PLIOCENO TEMPRANO DEL VALLE CALCHAQUÍ (SALTA, ARGENTINA)

G. M. LÓPEZ¹, C. I. GALLI², D. A. CROFT³ y M. A. REGUERO¹

¹División Paleontología de Vertebrados, Museo de La Plata, Universidad Nacional de La Plata, Paseo del Bosque s/n, B1900FWA, La Plata, Buenos Aires, Argentina. glopez@fcnym.unlp.edu.ar; regui@fcnym.unlp.edu.ar

²Facultad de Ingeniería, Universidad Nacional de Salta, Av. Houssay Bernardo Doctor 1099, 4400, Salta, Salta, Argentina. claudiagalli@fibertel.com.ar

³Department of Anatomy, Case Western Reserve University, 10900 Euclid Ave., 44106, Cleveland, Ohio, Estados Unidos. deroft@case.edu

En el Valle Calchaquí (Salta, Argentina), las acumulaciones de sedimentos clásticos continentales del Cenozoico tienen muy buena exposición y constituyen el Grupo Payogastilla. Estos depósitos se acumularon desde el Eoceno medio a Plioceno superior en una cuenca de antepaís, fragmentada como consecuencia del levantamiento Andino. La Formación San Felipe, de 600 metros de potencia, representa la última etapa en la evolución de esta cuenca y está caracterizada por facies de un sistema de abanico fluvial entrelazado, que progresivamente cambia a un sistema fluvial entrelazado gravoso. A 135 metros por encima del contacto con la infrayacente Formación Palo Pintado, se encuentra una toba que en base a dataciones U/Pb arrojó una edad de 5.17 ± 0.23 Ma. Dos metros por arriba de este nivel tobaceo se recolectó un fragmento maxilar derecho con P2-P4 asociado a restos postcraneanos, representados por un fragmento proximal de húmero, los extremos proximal y distal del metacarpo III y 8 cuerpos vertebrales mal preservados. La morfología de estos restos permite referirlos a los Litopterna Protheroheriidae. Los premolares presentan coronas protohipsodontas, cíngulo anterolingual evidente e hipocono bien desarrollado en P3-P4, que le confieren a estos dientes un contorno cuadrangular. Por las características mencionadas y por su tamaño, estos restos pueden referirse tentativamente a *Epitherium* Ameghino. La distribución estratigráfica de este género (i.e. Huayqueriense-Montehermosense) es congruente con la antigüedad de los niveles portadores de la Fm. San Felipe y de confirmarse la asignación a este género se ampliaría a su distribución geográfica a la provincia de Salta.



MORPHOLOGICAL VARIABILITY IN THE GASTROPOD *PERISSODONTA* MARTENS (=STRUTHIOLARELLA) FROM THE EARLY MIOCENE OF TIERRA DEL FUEGO

M. I. LOPEZ CABRERA¹ y E. B. OLIVERO¹

¹Laboratorio de Geología Andina. Centro Austral de Investigaciones Científicas (CADIC-CONICET), CADIC B. Houssay 200, 9410, Ushuaia, Tierra del Fuego, Argentina. mariaolivero22@hotmail.com; emolivero@gmail.com

High morphological variability in Neogene struthiolarid gastropods from Patagonia and Tierra del Fuego has been recognized since earliest studies by Ihering, Steinmann, Wilckens and Ortmann. In particular, when Steinmann and Wilckens erected the genus *Struthiolarella*, which is now interpreted as a junior synonym of *Perissodonta*, they remark the difficulty of differentiating *S. ameghinoi* (Ihering) -the type species of *Struthiolarella*— from other species or varieties recognized in the Cenozoic of Patagonia, Chile, and Tierra del Fuego. Nonetheless, in Tierra del Fuego four species/subspecies of the struthiolarid gastropod *Perissodonta* have been recognized, including: *Struthiolaria chilensis fueguina* Ihering, *Struthiolarella fueguina* (Ihering), *Struthiolarella ameghinoi* (Ihering), and *Struthiolarella densestriata* (Ihering). These species/ subspecies of *Struthiolarella* were mainly differentiated on the basis of sculptural features of the shell, including differences in the axial and spiral ornamentation, density and number of fine spiral threads and strong spiral cords in the body whorl, and axial tubercles or nodes on the periphery of the whorl. A preliminary study of more than 100 specimens referred to *Perissodonta* from the classical localities of The Sierra de Carmen Silva and new localities including Punta Basílica, Cabo Viamonte, and Río Irigoyen indicates that all these specimens have slightly globose to fusiform medium-size shell, with thick inductura. However, axial and spiral ornamentation of the shell vary markedly between specimens, supporting the conclusions of earlier researchers. Accordingly, we interpret that the studied material corresponds to a single highly variable species that can be accommodate in *Perissodonta ameghinoi* (Ihering), of probably Early Miocene age.

PIDUNT dF-A1

HELECHOS FÓSILES DE LA FORMACIÓN HUITRERA (EOCENO) EN LA LOCALIDAD ARROYO CHACAY, PROVINCIA DE RÍO NEGRO, ARGENTINA

M. A. MACHADO¹, E. I. VERA¹ y M. PASSALIA²

¹CONICET-Museo Argentino de Ciencias Naturales Bernardino Rivadavia, Av. Ángel Gallardo 470, C1405DJR, Buenos Aires, Buenos Aires, Argentina. agus.machado7@gmail.com; evera@macn.gov.ar

²Instituto de Investigaciones en Biodiversidad y Medioambiente (CONICET-UNCo), Av. de los Pioneros 2350, 8400, S.C. de Bariloche, Río Negro, Argentina. passaliam@gmail.com

En esta contribución se da a conocer preliminarmente el contenido pteridofítico de la Formación Huitrera en la localidad Arroyo Chacay (Provincia de Río Negro, Argentina). Los especímenes estudiados presentan un muy buen grado de preservación e incluyen restos de frondes fértiles y estériles. Dentro de los materiales estudiados se reconocen abundantes restos de *Todea amissa* Carvalho (Osmundaceae), dos especies diferentes de *Cyclosorus* (Thelypteridaceae), y restos fértiles comparables a *Dicksonia patagonica* Berry (Dicksoniaceae?). Se reconocen además en la asociación restos de posibles Hymenophyllaceae y Blechnaceae, junto con otros taxones de afinidades dudosas. Esta contribución representa el primer estudio del contenido florístico de la unidad en esta localidad, y permite incrementar el conocimiento sobre las paleofloras del Eoceno de Patagonia.

AVANCES EN EL ESTUDIO TAXONÓMICO Y FILOGENÉTICO DE DOLICHOTINAE (RODENTIA, CAVIIDAE) DEL MIOCENO TARDÍO- PLIOCENO

M. C. MADOZZO JAÉN¹ y M. E. PÉREZ¹

¹CONICET, Museo Paleontológico Egidio Feruglio, Av. Fontana 140, 9100, Trelew, Chubut, Argentina. cmadozzojaen@mef.org.ar; mperez@mef.org.ar

La subfamilia Dolichotinae está representada en la actualidad por *Dolichotis patagonum* y *D. salinicola*, pero en el registro fósil su diversidad es mayor. Históricamente, se definieron 15 especies fósiles distribuidas en cinco géneros: *Orthomyctera*, *Propediolagus*, *Pliodolichotis*, *Prodolichotis*, *Dolichotis*. La mayoría de dichos taxa presentan historias taxonómicas complejas que deben ser clarificadas. En las últimas décadas el conocimiento de la taxonomía, la filogenia e historia evolutiva de Caviidae se ha incrementado, principalmente en lo que respecta a las formas más basales de la familia y a los clados derivados Hydrochoerinae y Caviinae. Sin embargo, los Dolichotinae son hasta el momento pobremente conocidos. Avances en el estudio de la taxonomía y filogenia de taxones fósiles de dolichotinos indican una reducción de la diversidad genérica en las formas del Mioceno tardío-Plioceno. Resultados preliminares indicarían una estrecha relación de *Orthomyctera*, tradicionalmente considerado Dolichotinae, con la subfamilia Caviinae. Si bien la diversidad de Dolichotinae en el pasado es posiblemente menor a la originalmente descrita, sigue siendo más abundante que en la actualidad. La reciente inclusión de *Prodolichotis prisca* en análisis filogenéticos corroboran su validez y su posición basal respecto a *Dolichotis*. El estudio de la taxonomía alfa de formas fósiles y su inclusión en análisis filogenéticos, aumenta el conocimiento de la diversidad de Dolichotinae y completa los patrones de distribución. No obstante, restan estudios de numerosas formas fósiles de Dolichotinae registradas en sedimentos del Mio-Plioceno de las distintas regiones de Argentina (noroeste, noreste y región pampeana).

PICT-201-0566

PUESTA EN VALOR Y DIGITALIZACIÓN DE LA COLECCIÓN SAEMANN

L. S. MARIN¹, M. A. TANUZ² y B. AGUIRRE-URRETA³

¹Facultad de Ciencias Exactas y Naturales, Universidad de Buenos Aires, Intendente Güiraldes 2160 - Ciudad Universitaria, 1428, CABA, Argentina. lucianasabina_marin@hotmail.com

²Departamento de Geología, Facultad de Ciencias Exactas y Naturales, Universidad de Buenos Aires., Intendente Güiraldes 2160 - Ciudad Universitaria, 1428, CABA, Argentina. mtanuz@gl.fcen.uba.ar

³Instituto de Estudios Andinos (CONICET-UBA), Departamento de Geología, Facultad de Ciencias Exactas y Naturales, Universidad de Buenos Aires., Intendente Güiraldes 2160 - Ciudad Universitaria, 1428, CABA, Argentina. aguirre@gl.fcen.uba.ar

En el año 1865, Pellegrino Strobel, primer profesor de Geología de la Universidad de Buenos Aires, solicitó la compra en París de la primera colección de material paleontológico y geológico de la Facultad, con el objetivo de usarla como material didáctico en clase. Dicha colección, llamada Saemann, fue adquirida por 1510 francos al coleccionista Louis Saemann, quien durante muchos años trabajó en la famosa Casa Krantz, en Berlín, antes de abrir su tienda en París. La colección estaba compuesta por más de 400 piezas fósiles de invertebrados, plantas y vertebrados, ordenados estratigráficamente, además de minerales y rocas, provenientes de los yacimientos más conocidos de la época, como el Cámbrico de la Montage Noir y de Bohemia, el Ordovícico de Devonshire, el Silúrico de Gotland y Dudley, el Devónico de Eiffel y Geroistein y el Carbonífero de Sarthe, entre otros. Se destaca que la adquisición de esta colección ubicó a la Universidad de Buenos Aires entre las grandes casas de estudio que disponían de este tipo de materiales en esa época. Debido a la importancia histórica de la Colección Saemann, se realizaron tareas de puesta en valor y digitalización, que incluyeron la centralización de los materiales recuperados (alrededor de 350 piezas), la preservación y fotografiado de los ejemplares, el escaneado de etiquetas originales y la recopilación de la información obtenida de las etiquetas y de los catálogos en una planilla digital. El trabajo realizado permitirá a futuro el acceso virtual a la colección para todas las personas que así lo requieran.

PALINOMORFOS NO POLÍNICOS EN MATAS MICROBIANAS MODERNAS EN UN AMBIENTE COSTERO MARGINAL (BAHÍA SAN BLAS, ARGENTINA)

M. A. MARTÍNEZ¹, D. G. CUADRADO², M. V. BIANCHINOTTI³ y G. R. GUERSTEIN¹

¹Instituto Geológico del Sur, Consejo Nacional de Investigaciones Científicas y Técnicas - Departamento de Geología, Universidad Nacional del Sur, Av. Alem 1253, 8000, Bahía Blanca, Buenos Aires, Argentina. martinez@criba.edu.ar; raquel.guerstein@uns.edu.ar

²Instituto Argentino de Oceanografía, Consejo Nacional de Investigaciones Científicas y Técnicas - Departamento de Geología, Universidad Nacional del Sur, Florida 500, 8000, Bahía Blanca, Buenos Aires, Argentina. cuadrado@criba.edu.ar

³Centro de Recursos Naturales Renovables de la Zona Semiárida, Consejo Nacional de Investigaciones Científicas y Técnicas - Departamento de Biología, Bioquímica y Farmacia, Universidad Nacional del Sur, San Juan 670, 8000, Bahía Blanca, Buenos Aires, Argentina. vbianchi@uns.edu.ar

El estudio palinológico de testigos obtenidos en matas microbianas desarrolladas en un ambiente marino - marginal moderno permite determinar patrones de palinomorfos no polínicos (PNP) y palinofacies como una herramienta para reconocer este tipo de ambientes en secciones fósiles. Los depósitos analizados en Paso Seco, Bahía San Blas, Provincia de Buenos Aires (40°33'S; 62°14'O), corresponden a un evento progradante representado por un canal de marea antiguo que se inunda frecuentemente con la marea. Esta planicie expuesta se caracteriza por la presencia de matas microbianas (MM) superficiales, de ca. 2 cm espesor, producidas por la actividad de cianobacterias y diatomeas bentónicas que colonizan los sedimentos. La actividad microbiana da lugar a un entretrejo de filamentos y sustancias poliméricas extracelulares (EPS) que atrapan y aglutinan sedimentos, esporomorfos, PNP y materia orgánica (MO) estructurada y amorfa (MOA). En profundidad se identifican MM antiguas, produciendo la bioestabilización del sedimento y ello se traduce en un alto potencial de preservación de eventos sedimentológicos. En las palinofacies de la superficie óxica, el hábitat propicio para la proliferación de cianobacterias, se identificaron gran cantidad de filamentos junto con restos fúngicos de pared melanizada de composición quitinosa. Por otra parte, las palinofacies de las MM infrayacentes están dominadas por fitoclastos, MOA, esporomorfos, PNP y abundante piritra framboidal, en excelente estado de preservación, posiblemente vinculadas a la preservación generada por EPS en un medio más reductor. Entre los PNP predominan restos fúngicos, quistes de dinoflagelados (principalmente *Operculodinium*, *Polysphaeridium* y escasos *Spiniferites*), palinoforaminíferos y remanentes de algas dulceacuícolas.

Proyecto financiado por los subsidios PIP-CONICET N°1282 y PGI SECyT-UNS N°24/H138 y N°24/H142.

UN NUEVO TOXODONTIA (MAMMALIA, NOTOUNGULATA) DEL PALEÓGENO DE LA PATAGONIA ARGENTINA

G. MARTÍNEZ¹, M. T. DOZO² y M. R. CIANCIO³

¹Museo de Paleontología de la Facultad de Ciencias Exactas Físicas y Naturales - UNC, Av. Vélez Sarsfield 249, 5000, Córdoba, Córdoba, Argentina. gmartinezpsf@gmail.com

²Instituto Patagónico de Geología y Paleontología, CCT CONICET-CENPAT, Boulevard Brown 2915, U9120ACD, Puerto Madryn, Chubut, Argentina. dozo@cenpat-conicet.gob.ar

³División Paleontología de Vertebrados, Museo de La Plata, Facultad de Ciencias Naturales y Museo, UNLP, Paseo del Bosque s/n, B1900FWA, La Plata, Buenos Aires, Argentina. mciancio@fcnym.unlp.edu.ar

Dentro del suborden Toxodontia (Mammalia, Notoungulata) existen agrupamientos cuya monofilia está ampliamente consensuada (Homalodotheriidae, Leontiniidae y Toxodontidae) y numerosos taxones cuyo patrón de agrupamiento no parece ser consistente con hipótesis previas de ancestralidad (no constituyen clados). El espécimen que aquí se presenta (MPEF PV 2578) corresponde a la región anterior de un cráneo y mandíbula asociados de un individuo adulto con la dentición casi completa (desgaste medio-avanzado), el cual se muestra estrechamente relacionado a taxones asignados originalmente a "Notohippidae", uno de los agrupamientos sin respaldo en hipótesis filogenéticas más actuales. Algunas características como la fuerte retracción de los procesos ascendentes de los premaxilares, un arco premaxilar amplio y redondeado combinado con una fuerte constricción palatal y una particular asociación de características de la morfología oclusal, lo diferencian de formas afines como *Eomorhippus*, *Rhynchippus*, *Eurygenium* o *Pascualhippus*, por lo que es considerado tentativamente como un nuevo taxón. Fue hallado en Barrancas Blancas (SE de Chubut, Argentina) en niveles correspondientes a la sección media de la Formación Sarmiento. La fauna de esta localidad (mayormente restos fragmentarios) incluye además xenartros, litopteros y otros notoungulados y su composición sugiere una asociación faunística postinguiriquense-predeseadense (¿Oligoceno medio?). Más allá del valor intrínseco de un probable nuevo taxón y de ser el resto más completo proveniente de esta localidad, MPEF PV 2578 resulta particularmente relevante puesto que se ubica en una región controvertida del cladograma (aquella que involucra a los parafiléticos "Notohippidae"), promoviendo la discusión de la sistemática de un grupo complejo como el de los Toxodontia.

2015-2017. CONICET. Mamíferos y paleoambientes del Oligoceno y Mioceno del Este del Chubut (Patagonia central): localidades clave para entender la historia evolutiva de los mamíferos fósiles de América del Sur. PIP N° 11220150100113 (Res. N° 0111/16, 20/01/16). Director: María Teresa Dozo

EVOLUCIÓN MORFOLÓGICA DEL GÉNERO *STEINMANELLA* CRICKMAY (BIVALVIA) EN LA FORMACIÓN AGRIO, CRETÁCICO INFERIOR DE LA CUENCA NEUQUINA

P. S. MILLA CARMONA¹, D. G. LAZO¹ y I. M. SOTO²

¹Instituto de Estudios Andinos "Don Pablo Groeber", Intendente Güiraldes 2160, Ciudad Universitaria - Pabellón II, C1428EGA, CABA, Argentina. millacarmona@gl.fcen.uba.ar; dlazo@gl.fcen.uba.ar

²Instituto de Ecología, Genética y Evolución de Buenos Aires, Intendente Güiraldes 2160, C1428EGA, CABA, Argentina. soto@ege.fcen.uba.ar

Steinmanella (Trigonioidea, Myophorelloidea) es uno de los géneros de bivalvos fósiles más comunes y conspicuos del Cretácico Inferior de Cuenca Neuquina, registrándose en numerosos niveles estratigráficos a lo largo del intervalo Valanginiano inferior – Hauteriviano superior. El objetivo del presente trabajo es la caracterización de los patrones de evolución que exhibe *Steinmanella* en su morfología externa a lo largo del intervalo temporal representado por la Formación Agrio (Valanginiano tardío – Hauteriviano tardío). Para ello, se seleccionaron 97 especímenes en buen estado de preservación, pertenecientes a las especies, *S. pehuenmapuensis* Leanza, *S. transitoria* Steinmann y *S. vacaensis* Weaver, registradas en 11 de las 13 biozonas/subzonas de amonoideos reconocidas para la unidad. El tamaño y geometría de la conchilla fueron cuantificados usando morfometría geométrica en tres dimensiones mediante la utilización de un escáner manual 3D, mientras que la ornamentación fue cuantificada con medidas morfométricas tradicionales (conteos de costillas y tubérculos). El cambio a través del tiempo de cada una de estas variables fue estudiado utilizando análisis de series temporales. Los resultados muestran que tanto la ornamentación como el tamaño de *Steinmanella* cambian siguiendo un modelo de evolución al azar, producido por la interacción entre los patrones de cambio anagenético de cada especie y el cambio asociado a los eventos de especiación. Por otro lado, la geometría de la conchilla presenta un cambio sostenido en el tiempo desde configuraciones aproximadamente triangulares, delgadas y con carena marginal bien definida, hacia formas aproximadamente rectangulares, más globosas y con carena marginal atenuada.

Subsidios APA para estudiantes de postgrado (Pablo S. Milla Carmona), Subsidio ANPCyT PICT 2015-1381 (Dario G. Lazo)

TAXONOMIC AND BIOSTRATIGRAPHIC ANALYSIS OF THE ORDOVICIAN GRAPTOLITES FROM LA CIÉNAGA DE PURMAMARCA, JUJUY PROVINCE, ARGENTINA

J. M. NAVARRO¹, B. A. TORO², D. F. MUÑOZ² y N. C. HERRERA SÁNCHEZ²

¹Universidad Nacional de Córdoba. Facultad de Ciencias Exactas, Físicas y Naturales, Av. Vélez Sarsfield 1611, X5016CGA, Córdoba, Córdoba, Argentina. matiasnavarro93@gmail.com

²Universidad Nacional de Córdoba. Facultad de Ciencias Exactas, Físicas y Naturales; y Consejo Nacional de Investigaciones Científicas y Tecnológicas (CONICET), Centro de investigaciones en Ciencias de la Tierra, (CICTERRA), Av. Vélez Sarsfield 1611, X5016CGA, Córdoba, Córdoba, Argentina. btorogr@mendoza-conicet.gov.ar; df.munoz@conicet.gov.ar; nexxysherrera@gmail.com

The detailed paleontological sampling of the Acoite Formation, carried out at La Ciénaga de Purmamarca area, allowed to obtain a variety of graptolites among which we can highlight *Kiaerograptus kiaeri* Monsen, recorded for the first time in this section. The taxonomic study confirmed the occurrence of *Paratetragraptus approximatus* Nicholson in the lower part of the Acoite Formation, and permitted the identification of numerous specimens of *Cymatograptus rigoletto* Maletz, Rushton and Lindholm. *Baltograptus vacillans* Tullberg and *Baltograptus geometricus* Törnquist were recorded at the intermediate levels, while *Baltograptus* cf. *B. turgidus* Lee and *Baltograptus kunmingensis* Ni at the upper levels of the mentioned unit. The biostratigraphic analysis indicates that the *Tetragraptus phyllograptoides*? (F1 1), *Tetragraptus akzharensis* (F1 1) and the lower part of *Baltograptus* cf. *B. deflexus* (F2) Biozones are present in La Ciénaga de Purmamarca, documenting the early Floian to early middle Floian age of the studied deposits. The species *K. kiaeri*, corresponding to the *Aorograptus victoriae* Biozone, indicates a late Tremadocian age for the fossil-bearing levels, which are considered a section of the Santa Rosita Formation. Additionally, the studied stratigraphic interval is regionally correlated with the lower to middle part of the Acoite Formation of Los Colorados, Sierra de Aguilar and Santa Victoria, in Argentina; and with equivalent levels exposed in Cieneguillas and Chaupi Uno, in Bolivia. It is also globally correlated with Baltoescandinavia, Avalonia and Morocco, confirming the paleobiogeographic affinities of the Central Andean Basin with other regions of intermediate to high latitudes.

Financial support for this study was provided by Agencia Nacional de Promoción Científica y Tecnológica (ANPCyT-FONCyT) PICT 2016-0558. This is a contribution to the IUGS-IGCP project 653 'The onset of the Great Ordovician Biodiversification Event'.

NUEVA EVIDENCIA DE LA GRAN DIVERSIDAD EXTINTA DE *CALYPTOCEPHALELLA* (ANURA, AUSTRALOBATRACHIA): RESTOS DEL NEÓGENO DE RÍO NEGRO EN EL LÍMITE DE LA DISTRIBUCIÓN GEOGRÁFICA Y TEMPORAL DEL GÉNERO

L. NICOLI¹, P. MUZZOPAPPA², F. MENDOZA BELMONTES³, N. ESPINOZA³ y R. MELCHOR³

¹División Herpetología. Museo Argentino de Ciencias Naturales, Av. Ángel Gallardo 470, 1405, CABA, Argentina. lnicoli@macn.gov.ar

²Fundación de Historia Natural "Félix de Azara", Departamento de Ciencias Naturales y Antropología, CEBBAD – Universidad Maimónides, Hidalgo 775, 1405, CABA, Argentina. pmuzzopappa@gmail.com

³Instituto de Ciencias de la Tierra y Ambientales de La Pampa (INCITAP-UNLPam), Av. Uruguay 151, 6300, Santa Rosa, La Pampa, Argentina. famebel@exactas.unlpam.edu.ar ; nahuele.espinoza@gmail.com; rmelchor@exactas.unlpam.edu.ar

Calyptocephalella gayi es una robusta rana acuática que habita actualmente los bosques húmedos del centro de Chile, aunque el género tuvo una diversidad y distribución mucho mayores: el registro fósil se extiende entre el Cretácico y el Mioceno al este de la cordillera y hay varias especies fósiles descritas. Recientemente han sido colectados restos desarticulados, aunque asociados, de un anuro en la Formación el Sauzal (Mioceno tardío-Plioceno temprano), en las inmediaciones de la localidad del Catriel (Río Negro). La formación es esencialmente fluvial, pero los niveles portadores corresponderían a un lago moderadamente profundo. Los restos craneanos son robustos, con ornamentación dérmica consistente en costillas formando oquedades poligonales, generalmente hexagonales. Muchos elementos poseen lengüetas y cicatrices articulares que evidencian amplias articulaciones entre ellos, al menos los nasales y escamosos con los maxilares y frontoparietales. Los maxilares poseen una pars facialis alta y una pars palatina perpendicular a ésta, con un proceso pterigoideo pronunciado. Los dientes preservados son pedicelados. La vértebra sacra es bicondilar. La escápula posee una cresta anterior y el ilión muestra una cresta dorsal muy desarrollada. Esta combinación de caracteres permite asignar este fósil a *Calyptocephalella*, mientras que algunas particularidades, como proporciones esqueléticas distintas a las observadas en otros representantes del género y una articulación oblicua entre escamosos y frontoparietales, sugieren que podría tratarse de una especie nueva. Así, este material, que proviene de los límites tanto espaciales como temporales de la distribución fósil de *Calyptocephalella*, representa una nueva y valiosa evidencia de la enorme diversidad extinta del género.

NUEVOS ESPECÍMENES DE PRIMATES DEL MIOCENO TEMPRANO-TARDÍO DE LA FORMACIÓN PINTURAS (PROVINCIA DE SANTA CRUZ, ARGENTINA)

N. M. NOVO¹, M. F. TEJEDOR¹, L. R. GONZÁLEZ RUIZ², J. FLEAGLE³ y D. BRANDONI⁴

¹Instituto Patagónico de Geología y Paleontología (CCT CONICET-CENPAT), Bv. Brown 2915, 9120, Puerto Madryn, Chubut, Argentina. nelsonovo@gmail.com; tejedor@cenpat-conicet.gov.ar

²Centro de Investigación Esquel de Montaña y Estepa Patagónicas (CIEMEP), CONICET – UNPSJB, Roca 780, 9200, Esquel, Chubut, Argentina. gonzalezlaureano@yahoo.com.ar

³Department of Anatomical Sciences, School of Medicine, Stony Brook University, 100 Nicolls Road, 11794, Stony Brook, New York, USA. john.fleagle@stonybrook.edu

⁴Centro de Investigaciones Científicas y Transferencia de Tecnología a la Producción (CICYTTP-CONICET), Matteri y España s/n, 3105, Diamante, Entre Ríos, Argentina. dbrandoni@cicytpp.org.ar

Se dan a conocer ocho (N = 8) nuevos especímenes dentarios fósiles de primates provenientes del Mioceno temprano-tardío de la Formación Pinturas, noroeste de la provincia de Santa Cruz. Entre ellos un canino inferior izquierdo y un canino superior izquierdo, asignados a Primate indet. Un fragmento mandibular derecho que preserva parte de la sínfisis y p3-4, prácticamente indistinguible de *Soriacebus adrianae* Fleagle (MACN-Pv 59, holotipo). Un molar inferior derecho, probablemente m1, atribuible a *S. ameghinorum* Fleagle, Powers, Conroy and Watters. Un molar inferior izquierdo, probablemente m3, se asigna a cf. *Carlocebus carmenensis* Fleagle (MACN-Pv 248). Dos premolares superiores derechos similares entre sí, probablemente P4; uno de ellos con excelente estado de preservación, presentando un hipocono muy desarrollado sin conexión al protocono; el restante posee mayor desgaste y el paracono roto. Un molar superior, probablemente M1, posee parte del hipocono roto y se destaca una fosa mesial. Estos últimos tres presentan características similares a lo visto en *C. carmenensis*. Si bien en este trabajo, parte de los especímenes han sido asignados tentativamente a taxones conocidos, aportan evidencia de mayor variabilidad morfológica. En consecuencia se reafirma la necesidad de una revisión exhaustiva de los taxones previamente descritos para la Formación Pinturas a la luz de los nuevos hallazgos, a fin de evaluar la diversidad real de primates en dicha formación.

UN POSIBLE CASO DE ROOT SUCKERING EN UNA CUPRESSACEAE S.L. DEL CRETÁCICO INFERIOR DE PATAGONIA

C. I. NUNES¹, J. BODNAR², I. H. ESCAPA¹ y N. R. CÚNEO¹

¹Museo Paleontológico Egidio Feruglio, Av. Fontana 140, 9100, Trelew, Chubut, Argentina. cnunes@mef.org.ar; iescapa@mef.org.ar; rcunco@mef.org.ar

²División de Paleobotánica, Facultad de Ciencias Naturales y Museo, Universidad Nacional de La Plata, Paseo del Bosque s/n, B1900FWA, La Plata, Buenos Aires, Argentina. jbodnar@fcnym.edu.ar

La capacidad de producir troncos secundarios a partir de retoños de la raíz, o root suckering, es un mecanismo poco usual en las coníferas, presente en algunas especies actuales de Araucariaceae, Podocarpaceae, y Cupressaceae. El brote mediante root suckers puede ocurrir como respuesta a estrés ambiental, o como parte normal del desarrollo en especies clonales. Aunque es un mecanismo ecológicamente relevante en términos de supervivencia, regeneración y propagación, sus aspectos evolutivos han sido poco explorados en el registro fósil. En la Formación Cerro Barcino (localidad de “La Flecha”, provincia del Chubut), de edad albiense tardía (101 Ma), se hallaron dos troncos permineralizados, conectados a través de la raíz, separados por una distancia de 90 cm. Dichos restos fueron estudiados anatómicamente y asignados a un nuevo género de afinidad cupresácea. Ambos especímenes poseen un diámetro de 25 cm y son ortótropos. La raíz es horizontal, y tiene un diámetro de 15 cm. Macroscópicamente, se observan en el leño de la raíz zonas formando patrón en espiral, que correspondería a brotes o ramificaciones. Anatómicamente, el xilema secundario de la raíz y los troncos difiere en caracteres cuantitativos, siendo en la raíz más frecuentes las punteaduras de las traqueidas biseriadas y menor el número de punteaduras por campo de cruzamiento. La morfología general y la arquitectura de los especímenes permiten inferir que esta planta crecía clonalmente a través de root suckers, indicando que se trata de un mecanismo que, al menos en las cupresáceas, está presente de hace al menos 100 Ma.

ANPCyT PICT 2014-2433 (NRC)
EVC-CIN EVC-UNPSJB3805 (CIN)

FROM TERRIFYING TOXINS TO FUME HOOD-FREE PROCESSING: INNOVATIVE PALYNOLOGY PREPARATION MAKES YOU SAFER, ENVIRONMENTALLY FRIENDLY, AND IMPROVES YOUR PALYNOMORPH RECOVERY

N. NUÑEZ OTAÑO¹ y J. O'KEEFE²

¹Facultad de Ciencia y Tecnología, Universidad Autónoma de Entre Ríos, Km 10.5, RP11, 3100, Oro Verde, Entre Ríos, Argentina. noeliabnunez@gmail.com

²Department of Earth and Space Science, College of Science, Morehead State University, 150 University Blvd., 40351, Morehead, Kentucky, USA. palynologylexington@gmail.com

The main goal of palynological preparation is to isolate palynomorphs from rocks and sediments, concentrate them and prepare them to study under the microscope, avoiding any modifications of shape, size and preservation and contamination of the assemblage. Palynomorphs are obtained using a wide variety of physical and chemical procedures depending upon several factors such as lithology, mineralogy, level of induration, organic-richness, etc. Currently the most widespread procedure to extract palynomorphs is using strong mineral acids (HCL and HF) but this procedure is both hazardous and expensive, both in terms of chemicals and operator time. For Quaternary samples it is common to use acetolysis/acetolization as a procedure but this method is also a health risk and produces hazardous waste. The development of palynological preparation techniques that do not use mineral acids clearly demonstrate that viable alternatives to the acid digestion method exist and we can find several articles describing new techniques. We present here a safer and probably quicker processing enzyme-method as an alternative to acetolysis for palynological preparation. Safety has long been a concern with acetolysis/acetolization in other laboratories around the globe, especially where fume hoods and other basic safety equipment are not available or are in short supply. Enzymatic techniques for isolating protoplasts are standard practice in plant biology, and the enzymes utilized can be adjusted to target specific cell wall components. The technique introduced by Schols and colleagues, with slightly modifications provides a relatively low-cost option to accomplish processing of Quaternary samples.

A NEW ELASMOSAURID (PLESIOSAURIA; SAUROPTERYGIA) FROM THE LÓPEZ DE BERTODANO FORMATION WITH COMMENTS ON THE WEDDELLONECTIA DIVERSITY

J. P. O'GORMAN¹, M. DE LOS REYES², M. REGUERO³, E. OLIVERO⁴, M. E. RAFFI⁵, E. L. BEDOYA AGUDELO⁶ y M. A. RODRIGUEZ⁷

¹División Paleontología Vertebrados, Museo de La Plata, Universidad Nacional de La Plata-CONICET, Paseo del Bosque s/n, B1900FWA, La Plata, Buenos Aires, Argentina. joseogorman@fcnym.unlp.edu.ar

²Instituto Antártico Argentino, 25 de mayo 1143, 1650, San Martín, Buenos Aires, Argentina. mdelosreyes@fcnym.unlp.edu.ar

³División Paleontología Vertebrados, Museo de La Plata, Universidad Nacional de La Plata-Instituto Antártico Argentino., Paseo del Bosque s/n, B1900FWA, La Plata, Buenos Aires, Argentina. regui@fcnym.unlp.edu.ar

⁴Laboratorio de Geología Andina CADIC-CONICET, Bernardo Houssay 200, CP.9410, Ushuaia, Tierra del Fuego, Argentina. emolivero@gmail.com

⁵Laboratorio de Geología Andina CADIC, Bernardo Houssay 200, 9410, Ushuaia, Tierra del Fuego, Argentina. eugeniaraffi@cadic-conicet.gov.ar

⁶Laboratorio de Geología Andina CADIC-CONICET, Bernardo Houssay 200, 9410, Ushuaia, Tierra del Fuego, Argentina. arikal.deboya@gmail.com

⁷Cátedra de Paleontología ICPA-UNTDF, Fuegia Basket 251, 9410, Ushuaia, Tierra del Fuego, Argentina. marcosrodriguez_ctp@yahoo.com.ar

Elasmosauridae is a clade of long-necked plesiosaurs that radiated during the Late Cretaceous. Although they have been considered an extremely conservative group, recent discoveries indicate a previously unknown diversity in their anatomy. Here we present a new elasmosaurid specimen (IAA PV 443), from levels of the López de Bertodano Formation (Unit 9, upper Maastrichtian of the Seymour Island=Marambio), James Ross Archipelago, Antarctica, represented by a partial and severely eroded skeleton. Despite its bad preservation, IAA PV 443 preserves some informative cranial and postcranial elements which allow considering it a non aristonectine elasmosaurid (e.g., presence of elongated cervical centra). The preserved cervical vertebrae are more elongated (maximum vertebral length elongation~ 120) than the recorded for *Vegasaurus molyi* (maximum VLI ~110), the only well known non aristonectine elasmosaurid from Antarctica. The PV 443 shows three symphyseal alveoli, differing from other Weddellian non-aristonectines: *Kawanectes lafquenianum*, upper Campanian-Maastrichtian of North Patagonia (2.5 symphyseal alveoli) and *Tuarangisaurus keyesi*, upper Campanian-lower Maastrichtian of New Zealand (4 symphyseal alveoli). However the PV 443 shows a humerus with aligned epipodial facets and long posterior expansion, features shared with the weddellonectians *Vegasaurus molyi*; *Kawanectes lafquenianum*; *Morenosaurus stocki* and *Kaiwhekea katiki*. Therefore the IAA PV 443 adds new combination of features in both cranial and postcranial anatomy, indicating that Weddellian Maastrichtian elasmosaurids were more diverse than previously thought.

La presente contribución fue financiada por el PICTO 2010-0093 (Marcelo Reguero) and PICT 2015 0678 (José P. O'Gorman).

OSTEOLOGÍA COMPARADA DE *HOPLOPHRACTUS TAPINOCEPHALUS* CABRERA (XENARTHRA, CINGULATA, GLYPTODONTIDAE)

C. G. OLIVA¹ y M. ZAMORANO²

¹Centro de Registro del Patrimonio Arqueológico y Paleontológico (CRePAP), Dirección Provincial de Museos y Preservación Patrimonial, Ministerio de Gestión Cultural, Gobierno de la Provincia de Buenos Aires., Calle 50; N° 539, 1900, La Plata, Buenos Aires, Argentina. cristianoliva78@yahoo.com.ar

²División Paleontología de Vertebrados, Museo de La Plata, Facultad de Ciencias Naturales y Museo, Universidad Nacional de La Plata., Paseo del Bosque s/n, 1900, La Plata, Buenos Aires, Argentina. marzamorano@fcnym.unlp.edu.ar

Tradicionalmente reconocido como sinónimo senior de *Eosclerocalyptus* C. Ameghino, el género *Hoplophractus* Cabrera ha sido recientemente reafirmado como entidad taxonómica independiente, en base al análisis del tubo caudal. Sin embargo, no existen estudios integrales del endoesqueleto que respalden esta hipótesis. En la presente contribución se evalúan los principales rasgos anatómicos atribuidos a la especie tipo *H. tapinocephalus* Cabrera (MLP-37-III-7-7) y se aportan nuevos caracteres diagnósticos. La misma reúne una combinación única de características morfológicas que sustentan su validez, permitiendo diferenciarla de los restantes Glyptodontidae conocidos: 1) cráneo robusto, deprimido y de perfil dorsal notablemente descendente*; 2) región rostral amplia, de fosas nasales ensanchadas (pneumatizadas)*; 3) arcos cigomáticos delgados, flexionados muy por debajo de la bóveda craneana y carentes de procesos frontales*; 4) forámen infraorbitario grande y distalmente expandido*; 5) fosa suborbitaria moderadamente excavada*; 6) región parieto-occipital baja y ventro-distalmente dirigida*; 7) estrechamiento postorbitario despreciable; 8) supraoccipital ancho, provisto de cóndilos reducidos; 9) series molariformes superiores proximalmente divergentes (a partir del M4-M5); 10) M1 estiliforme (de sección subcilíndrica); 11) M2 con trilobulación incipiente del lado lingual y una suave escotadura labial; 12) M3-M8 francamente trilobulados; 13) atlas grácil, con canal neural amplio, arco ventral delgado y masas laterales subtrapezoidales; caracterizado por poseer facetas craneales falciformes (altas, angostas) y caudales piriformes (pequeñas, equiláteras)*; 14) húmero delicado, con entepicóndilo prominente y forámen entepicóndileo delimitado por débil puente óseo*; 15) huesos del miembro posterior sensiblemente semejantes a los de *Neosclerocalyptus* Paula Couto (el fémur más robusto; la tibia exhibiendo un maléolo más pronunciado). *rasgos diferenciales.

SYSTEMATICS AND BIOSTRATIGRAPHY OF SANTONIAN-LOWER CAMPANIAN SCAPHITIDAE (AMMONOIDEA, ANCYLOCERATACEA) FROM ANTARCTICA

E. B. OLIVERO¹ y M. E. RAFFI¹

¹Laboratorio de Geología Andina. Centro Austral de Investigaciones Científicas (CADIC-CONICET), CADIC B. Houssay 200, 9410, Ushuaia, Tierra del Fuego, Argentina. emolivero@gmail.com; eugeniaraffi@gmail.com

Lack of recognition of sexual dimorphism in scaphitid ammonites was always a source of great taxonomic confusion, particularly in the Ottoscapitinae where the macroconchs of *Yezoites* Yabe are quite similar to the typical Scaphitinae genus *Hoploscaphtes* Nowak. In Antarctica, the Santonian-early Campanian record of *Hoploscaphtes* is a major, not resolved problem because the genus is restricted worldwide to the Late Campanian-Maastrichtian. Here, we demonstrated that all previous mentions of *Hoploscaphtes* in Antarctica are in error and that they all consist of macroconchs of at least four species of *Yezoites*. Antarctic scaphitids are abundant in the Alpha Member, Santa Marta Formation, with more than 100 specimens of tiny *Yezoites* recovered from Santonian-early Campanian strata. The record includes in succession: a) macroconchs and microconchs of at least two species of *Yezoites*, Santonian. One species, previously classified as *Yezoites* sp.1 and *Hoploscaphtes?* sp. 1, is quite similar and probably co-specific with *Yezoites australis* Kennedy and Klinger, from South Africa, the other, *Yezoites* sp. 2, is probably a new species; and b), two additional species of *Yezoites* previously referred to *Yezoites* sp. 3, *Yezoites* sp. 4 and *Hoploscaphtes?* sp. 2., both including micro- and macroconchs, Santonian-early Campanian. On the basis of similar stratigraphic distribution and shell features, it is concluded that previous records of Santonian-early Campanian *Hoploscaphtes* in Antarctica are in error and that the material is best classified as the macroconch of different *Yezoites* species.

PIDUNT dF-A1

EL RESCATE DE UN *NESODON* EN COMALLO (RÍO NEGRO) Y SU PUESTA EN VALOR POR PARTE DE LA ASOCIACIÓN PALEONTOLÓGICA BARILOCHE

M. A. PAGLIARO¹, B. VILLARROEL¹, K. ULLOA¹, R. GALLARDO¹, D. M. KATZENELL¹, A. IGLESIAS¹ y A. PAULINA-CARABAJAL¹

¹Museo Paleontológico Bariloche, 12 de Octubre y Sarmiento, 8400, San Carlos de Bariloche, Río Negro, Argentina. miguelangel.pagliaro@gmail.com; villarroelbelen92@gmail.com; ulloaka@gmail.com; rociogallardo2009@live.com.ar; davidhundenell@gmail.com; ari_iglesias@yahoo.com.ar; premjisaurus@yahoo.com.ar

¿Cómo es que un grupo de elementos ordenados de una forma determinada pasan a ser valiosos de un momento al otro? Son los fósiles, materiales que parecen estar esperando para ser descubiertos. Entonces alguien los encuentra, de forma ocasional o consecuente, y en aquel momento toman un valor. Son rescatados, pero ¿por qué? ¿para qué? ¿para quienes? ¿se rescatan para formar parte de una lista, para ser protegidos, para investigarse, para mostrarse, para guardarse en una colección?. En este ejemplo, presentamos el rescate y preparación de un esqueleto de *Nesodon* realizado por la Asociación Paleontológica de Bariloche (APB) en ocasión de un hallazgo casual por una empresa en Comallo, con participación de socios coordinados por investigadores de la APB. El voluntariado se realizó en todas las etapas a lo largo de 3 años (hallazgo, extracción, preparación, puesta en valor). El objetivo de hacer partícipes a socios aficionados, a la Secretaría de Cultura y a la empresa constructora, fue incluirlos como parte de la comunidad logrando que se apropien de la importancia del patrimonio, involucrándose en su protección. Como resultado, esta participación incentivó y generó un compromiso por parte de la comunidad hacia las piezas patrimoniales, al tiempo que estableció las primeras experiencias y herramientas de formación técnica en tareas afines al museo (preparación, confección de camas de yeso, soportes y moldes) y la investigación (anatomía). El cráneo y el más completo miembro anterior de *Nesodon* están listos para su estudio y exposición al público en Bariloche.

ANIMATRÓNICA PARA LA DIVULGACIÓN CIENTÍFICA DE LA PALEONTOLOGÍA

H. N. PAILOS¹, G. A. MONTES¹, A. A. TAUBER² y S. GONZALEZ¹

¹Laboratorio de Animatrónica y Control Dinámico, Universidad Nacional de Córdoba, Velez Sarsfield 1611, 5000, Córdoba, Córdoba, Argentina. hpailos@gmail.com; abelgermanmontes@gmail.com; samuelluisgonzalez26@gmail.com

²Museo de Ciencias Naturales "Arturo Umberto Illia", Leopoldo Lugones 392, 5000, Córdoba, Córdoba, Argentina. adantauber@gmail.com

El objetivo del Laboratorio es diseñar y construir robots que representen especies extintas con el fin de ser exhibidas en museos, centros de interpretación y parques. Para construir un animatrónico cuya morfología sea verosímil a un animal extinto, debemos intersectar varias disciplinas. Una vez elegida la especie a robotizar, se consultan a biólogos y paleontólogos que facilitan la información del registro fósil; en el siguiente paso se hace el estudio biomecánico básico cuyo resultados son los grados de movilidad y de libertad de cada articulación; luego se propone un sistema mecánico que emule los movimientos para que estos sean realistas; este modelo debe ser aprobado por los paleontólogos para realizar la última etapa que es la realización física. El animatrónico queda construido con las piezas mecánicas y los motores que moverán cada parte del robot. El movimiento es programado en un procesador digital que es el cerebro del robot. La piel es el toque final para que el robot pueda ser presentado al público en general. Esta tarea conlleva en trabajo mancomunado de paleontólogos, biólogos, mecánicos, ingenieros, paleoartistas y programadores. Algunos de los proyectos realizados son: *Abelisaurus* (primer dinosaurio robot argentino), *Saltasaurus* (cuello robotizado), *Tapejara* (primer pterosaurio robotizado de Brasil), pteranodones, *Nigersaurus*, *Jeholopterus*, *Liopleurodon* y gliptodontes.

Universidad Nacional de Córdoba

ABORDAJE DE LA ANALOGÍA COMO RECURSO EN LA ENSEÑANZA DE LAS CIENCIAS DESDE UN ENFOQUE EPISTEMOLÓGICO: EL CASO DE LA PALEONTOLOGÍA

E. E. PALÓPOLO¹ y M. A. DIEZ²

¹Instituto de Investigación en Paleobiología y Geología (UNRN-CONICET), Av. Roca 1242, 8332, General Roca, Río Negro, Argentina. cepalopolo@unrn.edu.ar

²Escuela de Geología, Paleontología y Enseñanza de la Ciencias (GEPEC) – Sede Alto Valle y Valle Medio, Universidad Nacional de Río Negro, Estados Unidos 750, 8332, General Roca, Río Negro, Argentina. mdiez@unrn.edu.ar

La analogía como recurso en la enseñanza de las ciencias suele pasar desapercibida para los docentes y científicos. Sin embargo, las competencias cognitivas y el aprendizaje funcionan como procesos cerebrales analógicos. Cuando una persona aborda un fenómeno o acontecimiento que excede su conocimiento, recurre a saberes previos en torno a casos conocidos que presenten similitud, estableciendo semejanzas, diferencias y predicciones. Al utilizar analogías como recurso educativo se debería plantear al alumno una situación nueva en el marco de un núcleo problemático e incentivarlo a recurrir a conocimientos previos para su indagación. La creación de modelos recurriendo al campo lógico-matemático también constituye un recurso analógico de mucha utilidad para la comprensión de conceptos complejos, facilitando la interdisciplinariedad y la transdisciplinariedad. Cuanto mayor sea la conciencia de estar recurriendo a analogías, tanto por parte del docente como de los estudiantes, mayor será el valor epistémico que se les otorgue en la construcción del conocimiento aprendido. Este tipo de enseñanza enriquece la creatividad -como capacidad de descubrir y de resolver problemas-, facilita la comprensión -como transferencia de lo teórico a situaciones nuevas-, mejora la retención de lo aprendido y su reutilización futura, y favorece la autonomía del alumno. Se postula que recurrir explícitamente a las analogías como recurso para la enseñanza de las ciencias elevará la calidad educativa y formará profesionales con mayores competencias para la resolución de problemas y la generación de conocimientos. En este trabajo se analizaron casos de enseñanza de la Paleontología en interacción con otras disciplinas.

Investigación financiada por proyecto PI-UNRN-40-A-620

QUISTES DE DINOFLAGELADOS DEL MIEMBRO AGUA DE LA MULA (FORMACIÓN AGRIO), CRETÁCICO INFERIOR DE CUENCA NEUQUINA, ARGENTINA

M. A. PAOLILLO¹, M. V. GULER¹, M. LESCANO², A. CONCHEYRO² y M. B. AGUIRRE-URRETA²

¹Instituto Geológico del Sur (INGEOSUR), CONICET-Universidad Nacional del Sur, San Juan 670, 8000, Bahía Blanca, Buenos Aires, Argentina. meli_bal88@hotmail.com; vguler@criba.edu.ar

²Instituto de Estudios Andinos 'Don Pablo Groeber' (IDEAN), CONICET-Facultad de Ciencias Exactas y Naturales, Universidad de Buenos Aires, Intendente Güiraldes 2160, Pabellón II, Ciudad Universitaria, C1428EGA, Pasaje Peatonal Dr Bernard Velez, Buenos Aires, Argentina. lescano@gl.fcen.uba.ar; andrea@gl.fcen.uba.ar; aguirre@gl.fcen.uba.ar

En el presente trabajo se aborda el estudio bioestratigráfico de los quistes de dinoflagelados de pared orgánica (dinoquistes) del Miembro Agua de la Mula (Hauteriviano superior) de la Formación Agrio en la localidad de Mina San Eduardo. Dicha sección se sitúa en la parte central de la Cuenca Neuquina, en el norte de la provincia de Neuquén. Se reconocieron un total de 58 taxones de dinoquistes, todos representantes del Orden Gonyaulacales, pertenecientes en su mayoría a la Familia Gonyaulacaceae con algunos géneros propios de las Familias Aeroligeraceae y Ceratiaceae. Las asociaciones se componen mayoritariamente de taxones cosmopolitas de extensos rangos estratigráficos tales como: *Circulodinium distinctum*, *Oligosphaeridium complex*, *Kiokansium unituberculatum*, *Dingodinium cerviculum* y *Florentinia mantelli* entre otros. Se identificaron además tres especies bioestratigráficamente significativas para el Cretácico inferior, tales como *Bourkidinium granulatum*, *B. elegans*, *Calliosphaeridium asymmetricum* y *Cymosphaeridium validum*. Los bioeventos de últimas ocurrencias de las cuatro especies se registraron en muestras consecutivas en la parte superior de la Biozona de amonites *Paraspticerias groeberi* del Hauteriviano tardío. La comparación con los registros mediterráneos de *B. granulatum*, *B. elegans* y *C. validum* indican un alto grado de isocronía con los datos obtenidos para estas especies en la cuenca. Por otra parte, se espera aún confirmar el registro exacto de última aparición de *C. asymmetricum* para la cuenca Neuquina en futuros estudios en diferentes secciones. En general, las asociaciones de dinoquistes así como las especies diagnósticas seleccionadas en el miembro Agua de la Mula exhiben clara afinidad con aquellas de la región mediterránea.

REINTERPRETACIÓN DE *ZAMIA AUSTRALIS* BERRY (ZAMIACEAE) PROCEDENTE DE LA SECCIÓN SUPERIOR DE LA FORMACIÓN ÑIRIHUAU (MIOCENO MEDIO), RÍO NEGRO, ARGENTINA

M. G. PASSALIA¹, N. CAVIGLIA² y E. I. VERA²

¹Instituto de Investigaciones en Biodiversidad y Medioambiente (CONICET-UNCo), Av. de los Pioneros 2350, 8400, S.C. de Bariloche, Río Negro, Argentina. passaliam@gmail.com

²Museo Argentino de Ciencias Naturales "Bernardino Rivadavia", Av. Ángel Gallardo 470, C1405DJR, Buenos Aires, Buenos Aires, Argentina. nicocavi09@gmail.com; evera@macn.gov.ar

Los primeros registros de plantas fósiles de la Formación Ñirihuaú (Mioceno medio) fueron publicados por Edward Berry a comienzos del siglo pasado. Los mismos consisten en una pequeña colección de improntas de hojas colectadas por Chester Washburne en el flanco sur del Río Ñirihuaú, Río Negro, Argentina y enviados al 'American Museum of Natural History' donde se encuentran depositados. A partir de estos registros, Berry describió una serie de helechos, gimnospermas y angiospermas. Entre estas improntas se destacan unas hojas que asignó a la nueva especie *Zamia australis*, interpretando estos especímenes como hojas pinnadas de Cycadaceae (actualmente Zamiaceae). Sin embargo, una revisión de los materiales originales de Berry, y de nuevos especímenes colectados en años recientes en la misma localidad, cuyos resultados se presentan en esta contribución, claramente muestran que lo que el autor interpretó como folíolos de una hoja compuesta de cicadas, son áreas intercostales de una hoja de angiosperma, en tanto los presuntos espacios entre folíolos consisten en venas secundarias mayormente simples aunque, incluso en los materiales de Berry, algunas aparecen bifurcadas tanto admedial como exmedialmente. Los materiales de Berry, y los nuevos especímenes colectados, presentan gran similitud con la especie actual *Lithraea molleoides* (Vell.) Engl., lo cual permite su reasignación sistemática a Anacardiaceae. Desde el punto de vista paleofitogeográfico, esto refuerza la idea de que las comunidades vegetales de la sección superior de la Formación Ñirihuaú formaron parte de la 'Provincia de Transición' o bien constituyeron el ecotono entre ésta y la 'Provincia de *Nothofagidites*'.

PERSISTENT INVERTEBRATE LINEAGES IN THE NEOGENE OF THE SOUTHWESTERN ATLANTIC: TWO LONG-LIVED MOLLUSCAN EXAMPLES

G. PASTORINO¹ y M. GRIFFIN²

¹Museo Argentino de Ciencias Naturales, Av. Angel Gallardo, 470, 1405, Buenos Aires, Buenos Aires, Argentina. gpastorino@macn.gov.ar

²División Paleozoología Invertebrados, Museo de La Plata, Paseo del Bosque s/n, B1900FWA, La Plata, Buenos Aires, Argentina. mgriffin@fcnym.unlp.edu.ar

Deposits included in the Punta Entrada Member of the Monte León Formation (early Miocene), exposed along the coast of Santa Cruz Province (Argentina), carry a rich and diverse fauna of invertebrates. Among these there are many small-sized taxa that have remained virtually unknown up to now. Study of this fauna reveals the presence of at least two molluscan species with morphological features that are undistinguishable from those of two extant species living currently off the coast of Patagonia. Sampling of the sea-bottom along different localities off the coast of Argentina confirmed the presence of material assignable to species of Cyclochlamydidae, and Buccinidae. This material included disarticulated shells and also specimens in which soft tissue anatomy of structures such as mantle, gills and radula could be studied. The material was identified as *Cyclochlamys argentina* Pastorino and Griffin (Bivalvia) and *Antistreptus magellanicus* Dall (Gastropoda). In the two cases it was impossible to distinguish the fossil from the recent shells, including features of prodissoconch I and II, and the protoconch. Age of the deposits containing the fossil material has been established in 20 Ma. Thus, the records of these taxa suggest a longevity of at least 20 million years for the two species considered. This elicits questions concerning the longevity of bivalves and gastropods in this region of the southwestern Atlantic Ocean.

PICT 2016-1309

USO DE TOMOGRAFÍA COMPUTADA ODONTOLÓGICA COMO HERRAMIENTA PARA EL ESTUDIO DE MATERIALES FÓSILES DE PEQUEÑAS DIMENSIONES EN ARGENTINA

A. PAULINA-CARABAJAL¹, P. CRUZADO-CABALLERO², S. GARCÍA³ y J. C. REMY⁴

¹Instituto de Investigaciones en Biodiversidad y Medioambiente (CONICET-UNCo), Quintral 1250, 8400, San Carlos de Bariloche, Río Negro, Argentina. a.paulinacarabajal@conicet.gov.ar

²Instituto de Investigación en Paleobiología y Geología (CONICET-UNRN), Av. Roca 1242, R8332EXY, General Roca, Río Negro, Argentina. pccaballero@unrn.edu.ar

³Universidad Nacional de Río Negro, Sede Alto Valle y Valle Medio, Av. Roca 1242, R8332EXY, General Roca, Río Negro, Argentina. sgarcia@unrn.edu.ar

⁴Centro de Imágenes Odontológicas Kranex, Alverdi 250, 8300, Neuquén, Neuquén, Argentina. digital@kranex.com.ar

En los últimos años, la paleontología se ha beneficiado con el uso de tomografías computadas. En Argentina el acceso a tomógrafos médicos es generalizado y con excelentes resultados. Dichos aparatos tienen un field of view (fvo) de 9,8 cm y realizan cortes de un espesor mínimo de 0.62 mm. Sin embargo, cuando los materiales fósiles (e.g., cráneos) no superan los 10 cm de longitud, la resolución no es suficiente para observar estructuras internas, tales como forámenes o el oído interno. En Argentina, el acceso a microtomógrafos es restringido, habiendo al día de la fecha un único equipo disponible para investigación en la ciudad de La Plata. Reportamos aquí un muestreo preliminar realizado con un tomógrafo odontológico Planmeca, el cual tiene un fvo de 8 cm y genera un espesor de corte mínimo de 0,4 mm. La energía máxima aplicada fue de 90 kv y 14 mA. Los 3 materiales escaneados corresponden a dos cráneos y un neurocráneo parcial de reptiles fósiles de distintos grupos taxonómicos y edad, siendo todas las muestras menores a 7 cm de largo. Los resultados fueron relativamente buenos, pudiéndose identificar en forma parcial estructuras internas cubiertas por hueso (e.g., cavidad endocraneana, oído interno) y/o por sedimento (huesos aislados del cráneo). Este estudio preliminar indica que frente a la ausencia de microtomógrafos, el tomógrafo odontológico puede ser una –sino la única– herramienta útil para la observación de estructuras internas. Futuros muestreos determinarán los parámetros y alcances definitivos de este tipo de equipamiento para el estudio de fósiles.

PICT 2016-0481 y PIP 0733 (AP-C),

PICT 2016-0419 (PC-C)

CYCLOCARDIA CONRAD, ONE OF THE MOST DIVERSE GENERA OF CARDITIDS (BIVALVIA: CARDITIDAE): A MONOPHYLETIC GROUP OR A WASTEBASKET TAXON?

D. E. PÉREZ¹

¹Museo Argentino de Ciencias Naturales "Bernardino Rivadavia", Av. Ángel Gallardo 470, C1405DJR, CABA, Argentina. trophon@gmail.com

More than a hundred species were assigned to the genus *Cyclocardia* in the bibliography, including living and fossil taxa covering a long time-lapse (Eocene–Recent) and wide geographical range (South and North America, East Russia, Antarctica, and Europe). Previous phylogenetic and systematic analyses suggested the non-monophyly of this taxon. In this work, phylogenetic and morphospace analyses of several species of *Cyclocardia* and other related taxa are performed using morphological shell-characters, and including fossil and living species (94 taxa and 147 characters). In all the searches (using equal and implied weighting) *Cyclocardia* results a polyphyletic group. A monophyletic *Cyclocardia* is composed only by *C. borealis* (type species of *Cyclocardia*), *C. novangliae* and *C. compressa* (all living Atlantic species). The previously proposed genera *Ainocardita*, *Lunulicardita* and *Crassicardita* are all monophyletic groups in most of the searches (with *Ainocardita* as part of the planicostate lineage). European species of *Cyclocardia* fall in the genus *Scalariocardita*. The proposed group “awamoensis” for New Zealand and South American fossil *Cyclocardia* is paraphyletic in most of the searches. A clade composed by *C. hamiltonensis*, *C. yakatagensis*, and *C. barbarensis* (all taxa from the North Pacific) is obtained in all the searches. When a monophyletic *Cyclocardia* is constrained the resulting topology comprises 49 more steps in equal weighted searches. Morphospace analysis shows a *Cyclocardia* group with a wide occupation of the morphospace, at least as large as the remaining carditids, but restricted to a defined portion of this. Therefore, “*Cyclocardia*” group is a morpho-logical grade rather than a monophyletic clade.

MORPHOLOGICAL DISPARITY THROUGH TIME OF CALLIOTROPIS (VETIGASTROPODA: EUCYCLIDAE)

D. E. PÉREZ¹, S. M. FERRARI² y M. D. EZCURRA¹

¹Museo Argentino de Ciencias Naturales "Bernardino Rivadavia", Av. Ángel Gallardo 470, C1405DJR, CABA, Argentina. trophon@gmail.com; martindezcurra@yahoo.com.ar ²Instituto Patagónico de Geología y Paleontología (CCT CONICET-CENPAT), Bv. Brown 2915, 9120, Puerto Madryn, Chubut, Argentina. mferrari@cenpat-conicet.gob.ar

Calliotropis Seguenza is a genus of marine gastropods ranging from the Triassic to Recent, in which modern forms are strikingly similar to Mesozoic species. Previous authors suggest a distinction between living and fossil representatives, with possible paleoecological differences (shallow/ deep waters, respectively). A recent quantitative phylogenetic analysis of *Calliotropis* (36 terminals and 85 shell-characters) allows performing a morphological disparity analysis of the group based on discrete characters. A distance matrix was calculated from the phylogenetic matrix using maximum observable rescaled distances and the weighted mean pairwise dissimilarity was used as the pre-ordination disparity metric. We analyzed morphological changes through the entire biochron of the clade using three character-sets: the first using all characters, the second using only characters with paleoecological signal, and the third using characters excluded from the second approach. Three clusters are clearly separated in the morphospace using all the characters, representing Triassic, Jurassic/Paleogene and Neogene/Recent species, respectively. Disparity curves through time show non-significant differences across time-bins but morphospace occupation shows significant shifts from the Triassic to Jurassic and from the Paleogene to Neogene. The Paleogene group has a significantly larger morphospace than Neogene species. The approaches using only characters with paleoecological signal or without them found results very similar to those using all characters. From these results, we can preliminary interpret that the morphological differences observed within *Calliotropis* along the geological record may not be driven by paleoecological constraints, but by intrinsic phenotypic evolution of the group through time.

LOS ROEDORES CAVIIDAE DE LAS HUAYQUERÍAS DEL ESTE (MIOCENO TARDÍO – PLIOCENO?) DE LA PROVINCIA DE MENDOZA (ARGENTINA)

M. E. PÉREZ¹, M. C. MADDOZZO-JAEN¹, A. FORASIEPI², F. PREVOSTI³ y A. GARRIDO⁴

¹Museo Paleontológico Egidio Feruglio, Avenida Fontana 140, 9100, Trelew, Chubut, Argentina. mperez@mef.org.ar; cmadozjojaen@mef.org.ar

²IANIGLA, CCT-CONICET, Av. Ruiz Leal s/n, Parque Gral. San Martín, 5500, Mendoza, Mendoza, Argentina. borhyaena@hotmail.com

³Centro Regional de Investigaciones Científicas y Transferencia Tecnológica de La Rioja, UNLaR, SEGEMAR, UNCa, CONICET, Entre Ríos y Mendoza s/n, 5301, Anillaco, La Rioja, Argentina. protocyon@hotmail.com

⁴Museo Provincial de Ciencias Naturales “Prof. Dr. Juan A. Olsacher” – Dirección Provincial de Minería, Etcheluz y Ejército Argentino, 8340, Zapala, Neuquén, Argentina. albertocarlogarrido@gmail.com

En las Huayquerías de Mendoza, las formaciones Huayquerías y Tunuyán conforman una sucesión de edad Mioceno tardío (U/Pb 5.84 ± 0.41 Ma) -Plioceno?, alcanzando una potencia (expuesta) de unos 290m. Estas unidades se presentan en concordancia, evidenciándose en la base de la Fm. Tunuyán un rejuvenecimiento del área de aporte materializado por la irrupción de camadas conglomerádicas fluviales. Hasta el momento, los cávidos conocidos para esta localidad estaban representados por *Cardiomyys ameghinorum* Rovereto y *Prodolichotis mendocina* Rovereto recuperados de la Fm. Tunuyán. El objetivo de esta comunicación es dar a conocer nuevos restos de cávidos hallados en recientes campañas en las denominadas Huayquerías del Este. Los especímenes pertenecen a la colección del IANIGLA. El análisis taxonómico de dichos ejemplares permitió reconocer para la Fm. Huayquerías y base de la Fm. Tunuyán los siguientes taxa: *Neocavia lozanoi*, *Palaecavia* sp. nov., *Dolichotinae* sp., *Cardiomyys*? Por otro lado, *Prodolichotis mendocina* y *Orthomyctera andina* Rovereto se registran además en la Fm. Tunuyán. Un morfotipo diferente de *Palaecavia* se registra solo en la Fm. Tunuyán. Como resultado inmediato, se registra una mayor diversidad de caviomorfos conocidos para las Huayquerías de Mendoza. A nivel evolutivo se corrobora, a través de los nuevos taxones, el pulso de diversificación inferido en trabajos previos para Caviidae durante el Mioceno tardío. Como consecuencia biogeográfica, se observa una mayor similitud específica entre las Huayquerías de Mendoza y el noroeste argentino (NOA), mientras que a nivel genérico también comparte taxones con la Formación Cerro Azul (La Pampa) y el noreste argentino (NEA).

NUEVOS HALLAZGOS PALINOLÓGICOS EN LA FORMACIÓN RÍO MAYER (CRETÁCICO INFERIOR) EN LA ZONA DE RÍO LISTA, PROVINCIA DE SANTA CRUZ, ARGENTINA

V. S. PEREZ LOINAZE¹, M. LLORENS², J. C. VILLAN³ y J. I. CUITIÑO⁴

¹Museo Argentino de Ciencias Naturales-CONICET, Av. A. Gallardo 470, 1405, CABA, Buenos Aires, Argentina. loinazev@gmail.com

²Universidad Nacional de la Patagonia San Juan Bosco, Facultad de Ciencias Naturales, 9 de Julio 25, U9100CKN, Trelew, Chubut, Argentina. mllorens@conicet.gov.ar

³Departamento de Ciencias Geológicas, Facultad de Ciencias Exactas y Naturales, UBA, Ciudad Universitaria, Pabellón 2, 1428, CABA, Argentina. juancruzvillan11@gmail.com

⁴Instituto Patagónico de Geología y Paleontología (CCT CENPAT-CONICET), Bv. Almirante Brown 2915, U9120ACD, Puerto Madryn, Chubut, Argentina. jcuitino@cenpat-conicet.gov.ar

Se analiza el contenido palinológico de 5 niveles fértiles (BA Pal 6552/6556) pertenecientes a la Formación Río Mayer en la zona del Río Lista, Provincia de Santa Cruz, Argentina. Las palinofloras recuperadas fueron obtenidas de potentes bancos pelíticos depositados en un ambiente marino de plataforma externa de baja energía a costero. Se identificaron 23 especies de esporas y 17 de granos de polen de gimnospermas, los granos de polen de angiospermas están escasamente representados y son referidos a *Clavatipollenites* sp. También se observa la presencia de abundantes elementos marinos, representados por los géneros *Pterospermella*, *Michrystidium* y *Veryhachium*, abundantes quistes de dinoflagelados y microfóraminíferos. Aproximadamente el 50% de las especies reconocidas no habían sido previamente identificadas para la unidad. En todos los niveles analizados los elementos más abundantes son los granos de *Classopollis* spp. relacionados con cheirolepidiáceas y los diversos elementos marinos. Además, el análisis cuantitativo de las asociaciones palinológicas recuperadas permite realizar inferencias paleoambientales. Los elementos marinos alcanzan 52% de la microflora en los niveles basales y *Classopollis* spp. alcanza 43,2%. En los niveles superiores esta relación se invierte, disminuyendo la participación de los elementos marinos en la asociación al 17%, mientras que *Classopollis* spp. alcanzan el 70%. En base a estos valores es posible inferir una progresiva somerización del ambiente de sedimentación.

REDESCUBRIENDO LA COLECCIÓN PALEONTOLOGICA DEL MUSEO INCA HUASI (LA RIOJA-ARGENTINA) MEDIANTE PROYECTOS DE EXTENSIÓN UNIVERSITARIA

S. PÉREZ PARRY¹ y M. D. L. A. MEZA¹

¹Parque Geológico Sanagasta, Ruta 75, km 34, 5301, Villa Sanagasta, La Rioja, Argentina. sebastianperezparry@gmail.com; mezamariadelosangeles@gmail.com

Las prácticas de estudio dentro de la cátedra Museografía 1, de la Tecnicatura Universitaria en Museología de la Universidad Nacional de La Rioja, permiten a los alumnos realizar investigaciones en las colecciones de los museos de La Rioja. En el año 2014, en una de estas visitas, los autores encontraron restos fósiles en la colección del Museo Arqueológico Inca Huasi. Los mismos pertenecerían a un *Megatherium*, una especie nunca descrita en la provincia de La Rioja, por lo tanto, desconocida en el ámbito científico. Durante tres años se realizaron tareas de búsqueda y recolección de metadatos capaces de asociar estos restos fósiles al contexto de su descubrimiento. Mediante fotografías, recortes de diarios, entrevistas e inventarios obtenidos en diversos ámbitos, se pudo reconstruir no solo el contexto del hallazgo, que databa de 1958, sino también la ubicación exacta donde se hallaron los restos. Con esta información, los autores se contactaron con el paleontólogo del Centro Regional de Investigaciones Científicas y Transferencia Tecnológica de La Rioja, Francisco Prevostí para concretar una visita al yacimiento ubicado en Ota, La Rioja, y para realizar la puesta en valor del material redescubierto en el ámbito científico. Actualmente las tareas de acondicionamiento de la colección paleontológica continúan mediante proyectos multidisciplinarios de extensión universitaria, desarrollando divulgación hacia la comunidad de La Rioja, involucrando museólogos, paleontólogos, técnicos, estudiantes y graduados.

NUEVA INFORMACIÓN PALINOLÓGICA PARA LA FORMACIÓN ALLEN (CRETÁCICO SUPERIOR) EN LA LOCALIDAD LAGO PELLEGRINI, PROVINCIA DE RÍO NEGRO, ARGENTINA

E. V. PÉREZ PINCHEIRA¹ y M. DI PASQUO¹

¹Laboratorio de Palinestratigrafía y Paleobotánica CICYTTP-CONICET-ER-UADER, Materi y España, CP E3105BWA, Diamante, Entre Ríos, Argentina. eglisauria@hotmail.com; medipa@cicytpp.org.ar

Se investiga el contenido palinológico de la Formación Allen en el sector conocido localmente como Tierras Blancas (38°47'25.4"S-68°00'43.8"O), donde se muestreó una sección heterolítica de ca. 10m, la cual se inicia sobre base cubierta con un banco de pelita (bentonita) verdosa y continúa con bancos de areniscas finas claras y pelitas macizas y laminadas grises y verdosas. En su parte inferior son frecuentes finas intercalaciones de yeso y a 6 metros de la base se identificó un nivel con briznas y restos vegetales no identificados. Se tomaron 8 muestras de niveles pelíticos, de los cuales 4 resultaron fértiles en el tramo inferior presentando palinomorfos en su mayoría enteros, con buen estado de preservación y con baja alteración térmica. Se registra un predominio de especies continentales tales como esporas de Bryophyta, Lycophyta y Pteridophyta (*Ruffordiaspora australiensis*, *Cyathidites minor*, *Clavifera triplex*), granos de polen de gimnospermas (*Callialasporites dampieri*, *C. trilobatus*, *Classopollis classoides*, *Microcachrydites antarcticus*, *Podocarpidites marwickii*) y angiospermas (*Liliacidites*, *Peninsulapollis gilli*), algas verdes (*Botryococcus*, *Pediastrum boryanum*), formas esféricas atribuibles a zygosporas y quistes de dinoflagelados peridinioideos pequeños, translúcidos, ¿dulceacuícola? Por la presencia de *C. dampieri*, *P. gilli* y *R. australiensis* la asociación en la Formación Allen es atribuida al Campaniano-Maastrichtiano. Esta asociación es correlacionada con la palinoasociación 1 asignada al Miembro Medio de la Formación Allen en el Cerro Gutiérrez (6 km hacia el Oeste), pues comparten más del 70% de los taxones, entre ellos *R. australiensis*, *C. triplex*, *C. trilobatus*, *C. dampieri*, *C. classoides*, *P. gilli*, formas algales y dinoflagelados peridinioideos.



HISTORIA DE LA TIERRA: LÍNEA DE TIEMPO

J. PICKLING¹ y A. VILLASECA¹

¹Museo de Historia Natural Vera Alleman. Universidad Ricardo Palma, Avenida Benavides 5440, Lima, Santiago de Surco, Perú. mhn@urp.edu.pe; a.villaseca.r@outlook.com

El principal objetivo de este trabajo fue presentar de manera didáctica la historia de la vida en la Tierra en 46 metros donde 1 cm representa un millón de años. La metodología se basó en stands de madera de 20 cm ancho x 230 cm de largo y 120 cm de alto; acompañados de imágenes e información explicativa; los eones se marcaron en el suelo con carteles color amarillo; las maquetas que se expusieron fueron diseñadas por el paleoartista Jose Pickling; entre las cuales tenemos fauna local peruana como el pingüino *Icadyptes salasi* y mundial representada por pterosaurio *Tapejara imperator* y el plesiosaurio *Liopleurodon ferox*, entre otros. Como resultado, la dinámica se presentó en diferentes lugares de Lima y fue visita por público de todas las edades. Se rescató la opinión de los asistentes por consulta personal verbal de lo cual se destaca el asombro por el poco conocimiento del tiempo geológico, momento de aparición de la vida en la Tierra, desconocimiento de mega continentes anteriores a Pangea y más de una extinción masiva a lo largo de todos los tiempos geológicos. La presente dinámica puede ser montada en diferentes instituciones: colegios, institutos, universidades y tiene como función primordial divulgar la historia de la Tierra.

EVENTO DE INCURSIÓN MARINA DURANTE EL EOCENO MEDIO EN EL NOROESTE DE SUDAMÉRICA: EVIDENCIA PALINOLÓGICA

D. A. PINZÓN ACEROS¹, F. MANTILLA², F. DE LA PARRA³ y G. RODRIGUEZ⁴

¹IANIGLA, Av. Adrián Ruíz Leal s/n° Parque Gral San Martín CC 330, 5500, Mendoza, Mendoza, Argentina. diegopinzon1@gmail.com

²Bioestratigrafía, RPS - ICHRON, Century House, Gadbrook Business Park, NR3, Nortwich, Norfolk, Reino Unido. fernando.mantilla@rpsgroup.com

³Department of Earth Sciences, University of Oxford, 3 SParks Rd, OX1 3QR, Oxford, Oxfordshire, Reino Unido. felipe.delaparra@kellogg.ox.ac.uk

⁴Grupo de Bioestratigrafía, Instituto Colombiano del Petróleo, Km. 7 vía Piedecuesta, 681027, Piedecuesta, Santander, Colombia. guillermo.rodriguez@ecopetrol.com.co

La secuencia estratigráfica reconocida en la zona central del Piedemonte de la Cordillera Oriental de Colombia, se caracteriza por la influencia de al menos dos episodios de incursiones marinas durante el Eoceno Medio y Tardío, que son claves para entender la evolución paleogeográfica del Norte de Sudamérica. En la actualidad la incursión marina del Eoceno Medio solo ha sido identificada palinológicamente en un afloramiento. El presente estudio analiza el contenido palinológico de 3 localidades ubicadas al sudoeste de este afloramiento, con el fin de establecer el nivel de influencia marina, la sincronía temporal y reconstruir el ambiente depositacional. Los resultados indican que las localidades estudiadas estuvieron bajo influencia marina, registrando sus valores máximos en las secciones ubicadas más al sudoeste. La edad de esta incursión registrada en todas las localidades es sincrónica y ocurrió entre los 38 a 48.6 Ma. Se resalta la presencia de *Spinizonocolpites grandis* y *Lanagiopollis crassa*, afines a vegetación de manglar y comunes en depósitos de planicie costera. La asociación de dinoquistes es dominada por morfotipos corados, destacando la abundancia de *Polysphaeridium* spp. y *Homotryblium floripes*. Este último asociado a condiciones cercanas a la línea de costa y generalmente empleado como indicador de aguas restringidas. Lo anterior sumado a la presencia común de microforaminíferos, indican condiciones de depositación marino someras a marino marginales y con cercanía a vegetación de manglar. Análisis futuros de los depósitos del Eoceno Tardío en estos sitios, permitirá establecer la relación paleogeográfica entre ambos eventos de influencia marina.

LINKING PRIMARY PRODUCTIVITY AND BENTHIC COMMUNITY SHIFTS IN SALTO GRANDE RESERVOIR

M. S. PLASTANI¹, C. LAPRIDA¹, D. GANGI², A. LAMI³ y P. DE TEZANOS PINTOS⁴

¹Laboratorio de Sondeos de Ambientes Continentales y Marinos (SACMa) - IDEAN (UBA-CONICET), Facultad de Ciencias Exactas y Naturales, Universidad de Buenos Aires, Intendente Güiraldes 2160, C1428EGA, CABA, Argentina. splastani@gl.fcen.uba.ar; chechulaprida@gmail.com

²IEGEBBA, Laboratorio de Limnología. FCEyN UBA, Intendente Güiraldes 2160, C1428EGA, CABA, Argentina. gangi@agro.uba.ar

³Instituto per lo Studio degli Ecosistemi, CNR, Largo Tonolli 50, 28922, Verbania, Pallanza, Italia. a.lami@ise.cnr.it

⁴Instituto de Botánica Darwinion, IBODA ANCEF, Labardén 200, B1642HYD, San Isidro, Buenos Aires, Argentina. paulatezanos@yahoo.com

The Salto Grande Hydroelectric Complex was built in 1979 in the course of the Uruguay River, upriver from the cities of Concordia (Argentina) and Salto Grande (Uruguay). Since year 2000, the Reservoir has been suffering recurrent blooms of cyanobacteria. In this study we analyze for the first time sedimentary pigments from the sediments of its reservoir in order to reconstruct phytoplankton communities prior to regular monitoring efforts initiated in year 2000. Based on this paleolimnological archive and a well-established 210Pb chronology, we aimed to analyze if the phytoplankton composition has changed significantly during the last decades, and which could have been the main environmental drivers that lead cyanobacteria blooms. During the first 20 years after inundation, diatoms, cryptophytes, chlorophytes and cyanobacterias dominate the phytoplankton communities. An abrupt change in productivity occurred after ca. 2003, but with no major shift in phytoplankton composition. This change is reflected in benthic communities: the increase in pigments belonging to sulphurphotosynthetic anoxygenic bacteria (i.e. green sulphur and purple sulfur bacteria) suggest a marked lowering in the oxygen concentrations. The causes of dysoxia are still elusive, but the interplay between climatic tendencies promoting water stratification especially during summers, and enhanced carbon flux related to higher phytoplankton productivity, could have increased the oxygen demand: the utilization of metabolizable organic matter could have exceeded the rate of oxygen supply due to stratification, favoring dysoxia. This work highlights the potential of the paleolimnological approach for disentangling modern ecological trajectories in absence of monitoring programs.

TWO NEW CAECULID MITES FROM THE CRETACEOUS AMBER OF MYANMAR, WITH NOTES ON THE PHYLOGENY OF THE FAMILY CAECULIDAE (ACARI:PROSTIGMATA)

A. O. PORTA¹, D. N. PROUD², E. H. FRANCHI³, M. B. EPELE⁴, P. MICHALIK⁵, M. A. MORVIDONE⁶ y W. PORTO¹

¹División Aracnología, Museo Argentino de Ciencias Naturales, Av. Ángel Gallardo 470, 1405, CABA, Argentina. hugporta@yahoo.com.ar; w.insecta@gmail.com

²Department of Biological Sciences, Moravian College, 1200 Main Street, PA 18018, Bethlehem, Pennsylvania, USA. dnp0646@gmail.com

³División Icnología, Museo Argentino de Ciencias Naturales, Av. Ángel Gallardo 470, 1405, CABA, Argentina. ezequielfranchi@hotmail.com

⁴Laboratorio de Métodos Analíticos, YPF Tecnología (Y-TEC), Avenida del Petróleo s/n, 1923, Berisso, Buenos Aires, Argentina. maria.epele@ypftecnologia.com

⁵Zoological Museum, University of Greifswald, Loitzer Str. 26, 17489, Greifswald, Mecklenburg-Vorpommern, Germany. michalik@uni-greifswald.de

⁶Universidad de San Martín, 25 de Mayo y Francia, 1650, San Martín, Buenos Aires, Argentina. morvidone@gmail.com

At present only three species of caeculid mites, all belonging to the genus *Procaeculus* Jacot, have been reported from amber: *P. eridasonae* Coineau and Magowski, from Baltic amber, *P. dominicensis* Coineau and Poinar, from Dominican amber (Upper Eocene) and *Procaeculus* sp. Rivas, Serrano-Sánchez and Vega, from Chiapas amber (Early Miocene). In this work we describe two new species of caeculid mites, including the first from Burmese amber (Upper Cretaceous). Based on a phylogenetic analysis of the family, both species are included in the genus *Procaeculus*, which is redefined herein. Descriptions are accompanied by illustrations, photographs and 3D reconstructions.

BONE MICROSTRUCTURE IN PROTEROCHAMPSIA FROM THE CHAÑARES FORMATION

E. PREVITERA¹, A. C. MANCUSO¹ y A. B. ARCUCCI²

¹IANIGLA/CCT Mendoza-CONICET, Adrián Ruiz Leal s/n, Parque General San Martín CC330, 5500, Mendoza, Mendoza, Argentina. eprevitera@mendoza-conicet.gov.ar; amancu@mendoza-conicet.gov.ar

²Área de Zoología, IMIBIO, UNSL, Chacabuco 917, 5700, San Luis, San Luis, Argentina. andrea.arcucci@gmail.com

Proterochampsids are South American endemic non-archosaurian archosauriforms have a restricted temporal distribution, and which origin, diversification and disappearance happened in a very short period of time in the Late Triassic. Some contributions about the anatomical and phylogenetic knowledge of proterochampsids have been published, but paleobiological hypothesis about the group are still scarce. We developed detailed histological descriptions and evaluated paleobiological hypotheses about the Chañares proterochampsids. For this purpose, seven thin sections of long bones belonging to six proterochampsian specimens were analyzed. These show proterochampsian diagnostic characters, but they did not display autapomorphies that allow us different among the Chañares taxa. The histological examination revealed a predominance of fibrolamellar tissue suggesting a rapid periosteal osteogenesis, and therefore an overall fast bone growth. The absence of large amounts of mature secondary osteons is comparable with that recently observed in aquatic non phylogenetically related placodonts. The existence of discontinuities (LAGs) expressed the capability to rapid response to environmental changes. The proterochampsid samples display higher growth rates than those reported in pseudosuchians and other basal archosauriforms, resembling some dinosauriforms, as well as some basal dinosaurs.

Study supported by the project PICT 2013-0805 to Adriana C. Mancuso.

FIRST RECORD OF SEXUAL DIMORPHISM IN THE GENUS *ANAGAUDRYCERAS* (AMMONOIDEA, LYTCERATOIDEA) FROM ANTARCTICA

M. E. RAFFI¹ y E. B. OLIVERO¹

¹Laboratorio de Geología Andina CADIC-CONICET; ICPA-UNTdf, Bernardo Houssay 200, 9410, Ushuaia, Tierra del Fuego, Argentina. eugeniaraffi@gmail.com; emolivero@gmail.com

As a result of ongoing systematic studies in the late-early to mid Campanian Rabot Formation, two adult morphotypes of the genus *Anagaudryceras* have been recorded. They coexist in the last 50 m of the Member II, Ammonite Assemblage 6, *Natalites* spp. Group 2 and the beginning of the Member III, Ammonite Assemblage 7 *Neokosmaticeras redondensis*. These morphs are associated with *Baculites subanceps* Houghton, *Metaplacenticeras subtilistriatum* Jimbo and *Hoplitoplacenticeras* sp., which indicate elsewhere the base of the mid Campanian. The adult body chamber of the bigger and compressed morphotype A (Wb/Wh ~ 0.80) has band-like ribs preceded by a marked constriction that runs parallel to the rib; the adult body chamber of morphotype B is depressed (Wb/Wh ~ 1.18–1.03) and has two types of ornamentation; strong asymmetrical, slightly flexuous ribs, preceded by constrictions and almost imperceptible spiral striations. These adult morphotypes develop from morphologically similar depressed juvenile shells. The neanconch is ornamented by five or less ribs accompanied by fine lirae. The rest of the phragmocone has fine, flexuous, prorsiradiate lirae and up to five collars per whorl. As these two morphotypes are characterized by a) differences of ornamentation only in the adult body chamber, b) similar abundance of specimens and c) same stratigraphic range, we conclude that they represent an *Anagaudryceras* antidimorphic pair. This is the first evidence of sexual dimorphism in *Anagaudryceras*; even though no peristome or lappets are preserved, we tentatively differentiated the morphotype A as the macroconch [♀] and the morphotype B as the microconch [♂].

Financial support through PIDUNTdf-A1

“PROLAGOSTOMUS AMPLUS” AMEGHINO ES UN SINÓNIMO JUNIOR DE *PLIOLAGOSTOMUS NOTATUS* AMEGHINO (RODENTIA, CHINCHILLIDAE; MIOCENO TEMPRANO DE SANTA CRUZ, ARGENTINA)

L. L. RASIA¹ y A. M. CANDELA¹

¹División Paleontología Vertebrados, Museo de La Plata, Paseo del Bosque s/n, 1900, La Plata, Buenos Aires, Argentina. lucianorasia@fnym.unlp.edu.ar; acandela@fnym.unlp.edu.ar

Chinchillidae es un grupo de roedores caviomorfos que incluye a los géneros vivos *Chinchilla*, *Lagidium* y *Lagotomus*. Este último, cuya única especie viva es *Lagotomus maximus*, se agrupa en la subfamilia Lagostominae junto con los géneros extintos *Eoviscaccia* (Oligoceno temprano-Mioceno temprano), *Prolagotomus* y *Pliolagotomus* (Mioceno temprano-medio). Los lagostominos están representados en la Formación Santa Cruz (Mioceno temprano de Santa Cruz, Argentina) por *Pliolagotomus notatus* y ocho especies de *Prolagotomus*. La especie “*Prolagotomus amplus*” fue originalmente caracterizada por poseer todos los molariformes inferiores del mismo tamaño. El análisis detallado del holotipo y material referido indica que “*Prolagotomus amplus*” carece de varios de los rasgos comúnmente utilizados para diferenciar *Prolagotomus* del resto de los lagostominos (e.g., molares con hipoflexo/hipofléxido sinuoso, caras anterior y lingual de los molares inferiores no forma un ángulo marcado, tercer lóbulo del M3 de forma laminar y posterior o posterolingualmente orientado). A su vez, el material comparte con *Pliolagotomus notatus* la presencia de hipoflexos/hipofléxidos rectos, caras anterior y lingual de los molares inferiores formando un ángulo marcado, tercer lóbulo del M3 de forma subtriangular y lingualmente orientado, foramen mentoniano ubicado dorsolateralmente en la mandíbula. Por lo tanto consideramos a “*Prolagotomus amplus*” un sinónimo junior de *Pliolagotomus notatus*. Un análisis filogenético indicó que *Pliolagotomus*, *Prolagotomus* y *Lagotomus* se agrupan en el clado Lagostominae, que está más cercanamente relacionado con los Chinchillinae vivos *Chinchilla* y *Lagidium* que con el género extinto *Eoviscaccia*.

VISIBILIZACIÓN DE LA RECONSTRUCCIÓN COMO RECURSO PEDAGÓGICO

S. REUIL¹

¹santiagoreuil@gmail.com

La reconstrucción de un espécimen fósil fragmentario no solo es una forma de presentar un hallazgo, sino también una interpretación del ejemplar. Muchos fósiles, por informativos que sean, pueden ser muy difíciles de entender para el ojo no entrenado. Mediante el estudio y la comparación llevada a cabo por especialistas, se puede hacer una especulación fundamentada sobre las partes faltantes y hacer una reconstrucción que sea más accesible al público general. Es frecuente en las reconstrucciones de dinosaurios que a las áreas reconstruidas se les da una textura y color que imitan las del fósil. De este modo la reconstrucción simula ser una pieza “completa” dando a entender que todo lo que vemos es “evidencia” y no interpretación. Otra variante, frecuente en las reconstrucciones paleoantropológicas, es reconstruir las partes faltantes con una terminación y colores que se diferencian claramente de las porciones preservadas. Este trabajo recupera esta última propuesta considerándola de mayor valor didáctico por brindar más niveles de lectura para el ojo interesado. Hace explícito que hay partes que son evidencia y partes que son interpretación; que la evidencia es fragmentaria. Muestra que hay un trabajo y un estudio detrás de la pieza invitando a preguntarse por el proceso: alguien lo hizo así, ¿Por qué? ¿En qué se basó? ¿Podría ser diferente? Es una pieza que invita a ser cuestionada y no tomada como definitiva. Es una forma de mostrar el conocimiento como una estructura abierta, no cerrada. Una manera de mostrar el proceso y no solo el resultado.

PLIOCENE – HOLOCENE CALCAREOUS NANNOFOSSILS FROM THE MALVINAS TROUGH, SOUTHWESTERN ATLANTIC OCEAN

L. RIVAS¹, J. P. PÉREZ PANERA¹ y G. CUSMINSKY²

¹YPF Tecnología, Av del Petróleo s/n, 1923, Berisso, Buenos Aires, Argentina. lucia.rivas@ypftecnologia.com; juan.p.panera@ypftecnologia.com

²Centro Regional Universitario Bariloche/Universidad Nacional del Comahue, Quintral 1250, 8400, San Carlos de Bariloche, Río Negro, Argentina. gcusminsky@gmail.com

Preliminary results on calcareous nannofossils from the 13-14/2 piston core in the Malvinas Trough, Southwestern Atlantic Ocean (SAO), are presented. Previous works in SAO deal with radiolarians, planktic and benthic foraminifera. Only few studies were focused on the Pliocene – Holocene nannofossil record, and they are restricted to the Ewing Bank and Malvinas Plateau. Sediment of the 19 samples studied are calcareous silty clays (lower and middle part), and sandy-silts (upper part). Along the entire core, we recorded high abundance of radiolarians and diatoms. Calcareous nannofossil assemblages are characteristic of cold surface waters. The lower section yields a moderately diverse assemblage dominated by *Reticulofenestra pseudumbilicus* and *R. minuta*, *R. minutula*, *R. haqii*, *Calcidiscus macintyrei*, *Coccolithus pelagicus*, *Pseudoemiliana lacunosa*, *P. ovata* and *Sphenolithus moriformis* as accompanying taxa. The coexistence of *R. pseudumbilicus*, *R. haqii*, *P. ovata* and *P. lacunosa* indicates a Pliocene age (NN15 biozone) for this assemblage. Overlaying this level, the sedimentary deposit of the middle part is barren of calcareous microfossils and is coincident with a marked change in the lithology and sedimentary structures and color. These levels are interpreted as the record of a major paleoclimatic glacial event that raised the CCD due to a northern migration of the Polar Front. The upper part of the core shows an assemblage characterized by *Emiliana huxleyi* and *Gephyrocapsa* spp. Based on the first occurrence of *E. huxleyi*, this upper part corresponds to the NN21 biozone, Latest Pleistocene to Holocene.

Y-TEC I+D 602

Y-TEC I+D 620

PICT 2014-1271

THE RECORD OF OSTRACOD GENUS *HARPABOLLIA* SCHALLREUTER IN UPPER ORDOVICIAN LEVELS OF THE PARANÁ BASIN, BRAZIL: ITS PALEOBIOGEOGRAPHIC IMPLICATIONS

M. J. SALAS¹, L. REILY², R. R. ADÔRNO² y D. A. DO CARMO²

¹Centro de Investigaciones en Ciencias de la Tierra, CONICET, Av. Velez Sarsfield 1611, 5000, Córdoba, Córdoba, Argentina. mjsalas@unc.edu.ar

²Laboratory of Micropaleontology, University of Brasília, Campus Darcy Ribeiro, 70910-900, Brasília, DF, Brasil. livioeueu@gmail.com; rodrigo-afonso@cprm.gov.br; derme@unb.br

The knowledge of Paleozoic ostracods from Brazil is scarce and patchy, consisting only of isolated mentions. The first Ordovician ostracods, *Satiellina paranaensis* Adorno and Salas, and *Conchoprimitia brasiliensis* Adorno and Salas were recently recorded in the Parana Basin. Currently, new material allowed the identification of *Harpabollia* n. sp. The species come from the lower levels of the Vila Maria Formation (Upper Ordovician-Silurian), composed of black shales at its base and sandstone to the top. The mudstone interval was interpreted as a periglacial marine environment from mid to outer continental shelf. This unit and the underlay Iapó Formation would register the Hirnantian glaciation, the periglacial environment and its subsequent recovery. This sequence and the recorded faunas show a correlation between the Brazilian and North African basins. The presence of *Harpabollia* and *Satiellina* support the connection between these basins together with the peri-Gondwanic platforms (Iberia, Armorica, Carnic Alps) and Bohemia. The first record of *Harpabollia* occurs in Sandbian levels of the Argentine Precordillera and younger records occur in North Gondwana and Peri-Gondwana during the Late Ordovician. The *Harpabollia harparum* association well studied and known in Carnic Alps, Bohemia and Baltoscandian Palaeobasin, is considered part of the Hirnantia fauna representing a cold-water assemblage. The presence of *Harpabollia* in the Parana basin is consistent with this distribution, however, a deeper analysis and the record of more material is necessary for a better knowledge of the studied fauna.

PALINOLOGÍA DE LA FORMACIÓN MATA AMARILLA, CRETÁCICO SUPERIOR DE LA CUENCA AUSTRAL: CORRELACIONES Y EDAD

P. E. SANTAMARINA¹, V. D. BARREDA¹, A. IGLESIAS² y A. N. VARELA³

¹Museo Argentino de Ciencias Naturales 'Bernardino Rivadavia', MACN-CONICET, Av. Angel Gallardo 470, C1405DJR, Ciudad Autónoma de Buenos Aires, Argentina. santamarinape@gmail.com; vbarreda@macn.gov.ar

²Instituto de Investigaciones en Biodiversidad y Medioambiente, (CONICET-UNCO), Quintral 1250, 8400, San Carlos de Bariloche, Río Negro, Argentina. ari_iglesias@yahoo.com.ar

³Centro de Investigaciones Geológicas, CIG UNLP-CONICET, Diagonal 113 y calle 64, 1900, La Plata, Buenos Aires, Argentina. augustovarela@cig.museo.unlp.edu.ar

La edad de los sedimentos cretácicos continentales aflorantes en los alrededores de la ciudad de Tres Lagos, provincia de Santa Cruz, es controvertida. En la actualidad y en base de datación con circones, existen dos posturas: que fueron depositados durante el Cenomaniano-Turoniano, o que pertenecen al intervalo Campaniano-Maastrichtiano y se correlacionarían con la Formación Cerro Fortaleza. En la presente contribución se expone el resultado del análisis palinológico de la Formación Mata Amarilla, obtenido de dos localidades cercanas a la ciudad de Tres Lagos. Se realizó el conteo de granos para analizar la estructura general de la asociación y sus cambios a lo largo del tiempo. Como resultado, se describe una baja abundancia de granos de angiospermas, junto a una alta diversidad y gran abundancia de esporas de helechos y granos de gimnospermas, posicionando a la asociación en comienzos del Estadio III para Patagonia (Albiano-Cenomaniano). La elevada representación de ciertas especies de Cheirolepidiaceas y Araucariáceas caracteriza a la Subprovincia *Classopollis/Cyclusphaera psilata* de edad albiano-cenomaniana. A su vez, la presencia de las megasporas *Arcellites disciformis* y *Balmeisporites cf. holodictyus* puede ser referida a la biozona M3 de edad Albiano Tardío-Cenomaniano. Por último, no se lograron identificar granos de polen de Proteaceae y Nothofagaceae, elementos comunes en las palinofloras de edad maastrichtiana (Provincia *Proteacidites/Nothofagidites*) en Patagonia. Desde el punto de vista palinoestratigráfico se concluye que la edad cenomaniana dada por circones para la sección media de la Formación Mata Amarilla es concordante, situándose estratigráficamente muy por debajo de la Formación Cerro Fortaleza.

DOS NUEVOS GÉNEROS DE LA TRIBU CHLAMYDINI TEPPNER (PECTINIDAE, BIVALVIA) DEL NEÓGENO DEL EXTREMO AUSTRAL DE AMÉRICA DEL SUR

M. B. SANTELLI¹, C. J. DEL RÍO¹ y M. J. ALVAREZ¹

¹Museo Argentino de Ciencias Naturales, MACN, Av. Angel Gallardo 490, 1405, CABA, Argentina. mbsantelli@gmail.com; claudiajdelrio@gmail.com; maxialvarez82@gmail.com

Las especies chilenas de Chlamydini son comunes en los afloramientos neógenos del norte a centro de Chile. Tradicionalmente han sido asignadas a los géneros *Chlamys* Röding (Plioceno–Reciente, Hemisferio Norte) y *Zygochlamys* Ihering (Oligoceno tardío–Mioceno medio, Patagonia), aunque poseen marcadas diferencias con los representantes de éstos, tal como la presencia de conchillas subcirculares o flabeliformes, opistoclínicas, con escotadura bisal más somera, y a diferencia de *Zygochlamys* poseen una ornamentación más uniforme y de presentar conchillas plegadas, los pliegues no son pareados. De esta manera se propone agrupar en un nuevo género endémico del Mioceno medio–Plioceno medio de Chile a dos de ellas, *Z. hupeanus* Philippi y *Pecten remondi* Philippi (= *P. coquimbensis* Möricke), caracterizado por conchillas grandes, tan altas como largas, ornamentadas por pliegues homogéneos con costillas primarias y secundarias que surgen a partir de los 40 mm, con aurículas levemente asimétricas, y aurículas posteriores con margen libre convexo o recto. La presencia de conchillas subcirculares, ornamentadas por costillas simples cubiertas por escamas bajas muy espaciadas y separadas por interespacios angostos permiten ubicar a *C. calderensis* Möricke junto a una nueva especie muy poco abundante de la Formación Camarones (Argentina) en otro nuevo género endémico del Mioceno medio temprano–Plioceno distribuido en el extremo austral de América del Sur. Además, se destaca que el género circumpolar *Psychrochlamys* Jonkers no está relacionado a estas especies, rechazando la propuesta previa que vinculaba a *Z. hupeanus* con la especie tipo de *Psychrochlamys*.

PIP 1649 y PIP 320 (Consejo Nacional de Investigaciones Científicas y Técnicas). PICT–ANPCyT 57 (Agencia Nacional de Promoción Científica y Técnica)

INTO ANABLEPID DIVERSIFICATION: TWO NEW LATE MIOCENE TAXA (TELEOSTEI: CYPRINODONTIFORMES) FROM NORTHWESTERN ARGENTINA

E. SFERCO¹, G. AGUILERA² y J. M. MIRANDE²

¹Cicterra - Conicet - UNC, Av. Velez Sarfield 1611, X5016GCA, Córdoba, Córdoba, Argentina. emiliasferco@gmail.com

²UEL (CONICET-Fundación Miguel Lillo), Miguel Lillo 251, 4000, San Miguel de Tucumán, Tucumán, Argentina. aguileragaston@gmail.com; mcmirande@gmail.com

At present, the family Anablepidae is composed of three genera: *Jenynsia* Günther, *Anableps* Linnaeus and *Oxyzygonectes* Fowler, which live in brackish and freshwater habitats from Mexico to southern South America. In northern and central Argentina, several species of onesided livebearers (*Jenynsia*) are important components of freshwater environments. The family is particularly interesting as *Jenynsia* and *Anableps* are viviparous fish with sexual dimorphism, mainly exhibited by the modification of the male anal-fin into a gonopodium. Anablepid fossil record includes a premaxilla of *Jenynsia* sp. from the Pleistocene and two new fossil species described for the middle Miocene Río Salí Formation of Argentina: *Tucmanableps cionei*, and *Sachajenynsia pacha* Sferco, Herbst, Aguilera and Mirande. We present here two new fossil anablepids from the late Miocene San José Formation of Catamarca and Tucumán provinces that are different from all other known species of the family. One of them represents a new genus and species showing an incipient gonopodium formed by all anal-fin rays. In the performed phylogenetic analysis, and regarding the position of its dorsal-fin, this taxon is recovered as basal to all remaining anablepids with a well-differentiated gonopodium. The other taxon represents the first fossil species of *Jenynsia* and exhibits a gonopodium formed by anal-fin rays 3, 5-7. Because of the inclination of proximal male anal-fin radials and the segmentation present in the sixth ray of the fin, it is recovered within the subgenus *Jenynsia* in our cladistic hypothesis. These new results suggest the diversity of anablepids was greater in the past.

PICT 2016 - 1263

ACRITARCOS DEL ORDOVÍCICO INFERIOR DE LA REGIÓN LOS COLORADOS-CHAMARRA, CORDILLERA ORIENTAL, ARGENTINA

C. C. SOLANO-RODRIGUEZ¹, C. V. RUBINSTEIN¹ y B. A. TORO²

¹CONICET, IANIGLA-CCT, Av. Ruiz Leal s/n°, Parque General San Martín, M5502IRA, Mendoza, Mendoza, Argentina. csolano@mendoza-conicet.gob.ar; crubinstein@mendoza-conicet.gob.ar

²Centro de Investigaciones en Ciencias de la Tierra (CICTERRA), UNC, CONICET, Av. Vélez Sarsfield 1611, X5016CGA, Córdoba, Córdoba, Argentina. btorogr@mendoza-conicet.gob.ar

Los depósitos del Paleozoico Inferior expuestos en el área de Los Colorados-Chamarra, provincia de Jujuy, constituyen una de las secuencias de mayor interés paleontológico del sector occidental de la Cordillera Oriental. Gran parte de la misma se encuentra representada por las pelitas y areniscas estrato y grano crecientes de la Formación Acoite (Floiano-Dapingiano?), objeto de este estudio palinológico para calibrar la edad de los acritarcos con las biozonas de graptolitos previamente establecidas. Se estudiaron 27 muestras de la Quebrada Chamarra, de las cuales 15 resultaron fértiles y 9 muestras de la quebrada Los Colorados, resultando 8 fértiles correspondientes a las Biozonas de graptolitos de *Baltograptus* cf. *B. deflexus* (Fl 2) y *Didymograptellus bifidus* (Fl 3). Las asociaciones de acritarcos presentaron una abundancia media y una diversidad y preservación moderadas a bajas. Entre los palinomorfos presentes en la Quebrada Chamarra se destacan especies como *Arbusculidium filamentosum* y *Coryphidium bohemicum*, cuya primera aparición es en el Floiano (Fl 1), además de otros acritarcos como *Ammonidium multipugiunculatum* y *Striatotheca principales* var. *parva*. En la Quebrada Los Colorados se registraron, además de *Arbusculidium filamentosum* y *Coryphidium bohemicum*, especies de relevancia bioestratigráfica como *Aureotesta clathrata simplex* que se encuentra desde la base del Floiano y *Ampullula* cf. *A. erchunensis* cuya primera aparición corresponde al Fl 2. Otras especies presentes como *Peteinosphaeridium* cf. *tenuifilosum*, *Eisenackidium orientalis* y *Cymatiogalea granulata* son consistentes con la edad floiana y las biozonas de graptolitos. La presencia de los géneros *Arbusculidium*, *Aureotesta*, *Coryphidium* y *Striatotheca* indica afinidad con la Provincia Perigondwana.



REVISIÓN DE LOS MESOTHERIINAE (NOTOUNGULATA) DE LA FORMACIÓN CERRO AZUL (MIOCENO TARDÍO), LA PAMPA, ARGENTINA

R. SOSTILLO¹, M. C. CARDONATTO¹, E. CERDEÑO² y C. I. MONTALVO¹

¹Facultad de Ciencias Exactas y Naturales, UNLPam, Uruguay 151, 6300, Santa Rosa, La Pampa, Argentina. renata.sostillo@gmail.com; mccardonatto@gmail.com; cmontalvolp@yahoo.com.ar

²IANIGLA, CCT-CONICET, Avda. Ruiz Leal M5500, 5500, Mendoza, Mendoza, Argentina. espe@mendoza-conicet.gob.ar

Se analizaron restos asignados a la Subfamilia Mesotheriinae (Notoungulata) recuperados de 26 localidades de la Formación Cerro Azul (Mioceno tardío) en la Provincia de La Pampa. Para evaluar su representación se calculó el número mínimo de individuos (NMI) en las localidades que aportaron la mayor abundancia de mamíferos, resultando entre el 7,7% y el 25,9% del total del NMI de macromamíferos, lo que indica que se trata de un grupo frecuente en estas faunas. *Tyotheriopsis silveyrai* Cabrera y *Pseudotyotherium subinsigne* Rovereto son las especies reconocidas para el Huayqueriense del centro de Argentina. *Pseudotyotherium* se caracterizaba por la presencia de un surco lingual en el P4, el il de sección trapezoidal y los molariformes superiores más imbricados que en *Tyotheriopsis*. Recientemente, se han propuesto nuevos caracteres para diferenciar ambos géneros, muchos de los cuales facilitaron la determinación de algunos ejemplares de la muestra estudiada hasta el nivel de especie. También se identificaron especímenes de tamaño pequeño, atribuidos a individuos juveniles de estos dos géneros. Por otra parte, en varias localidades se reconoció la presencia de *Tyotheriopsis chasicoensis* Cabrera y Kraglievich, especie típica de la edad Chasiquense, de tamaño menor que los taxones huayquerienses. Su registro en Cerro La Bota y Cerro Patagua avala la ubicación biocronológica de sus respectivas faunas en esa edad, mientras que su identificación en Telén y Algarrobo del Águila, cuyas faunas son las más antiguas dentro del Huayqueriense, sugiere la persistencia de *T. chasicoensis* en esta edad.

Contribución financiada por Proyecto 06-G, Facultad de Ciencias Exactas y Naturales, UNLPam

COLECCIÓN PALEONTOLÓGICA DEL MUSEO PALEONTOLÓGICO EGIDIO FERUGLIO (MEF): CRECIMIENTO, ESTADO ACTUAL Y DESAFÍOS FUTUROS

J. STERLI¹, J. L. CARBALLIDO¹, I. ESCAPA¹, M. A. PAGANI¹, M. E. PÉREZ¹, L. REINER¹ y E. RUIGÓMEZ¹

¹CONICET-Museo Paleontológico Egidio Feruglio, Av. Fontana 140, 9100, Trelew, Chubut, Argentina. jsterli@mef.org.ar; jcarballido@mef.org.ar; iescapa@mef.org.ar; apagani@mef.org.ar; mperez@mef.org.ar; lreiner@mef.org.ar; eruigomez@mef.org.ar

La colección paleontológica del MEF experimentó un crecimiento continuo desde sus comienzos, en 1990 hasta la actualidad, el cual se proyecta de la misma manera para el futuro. En la actualidad el MEF cuenta con más de 30.000 piezas paleontológicas (incluyendo 226 materiales tipo) que se encuentran divididas en tres colecciones: Paleobotánica y Palinología, Paleontología de Vertebrados y Paleontología de Invertebrados e Icnología. El crecimiento de la colección fue de la mano del incremento de los recursos humanos vinculados a la investigación que se han ido incorporando al MEF durante los últimos 10 años, y a intensas colaboraciones con investigadores de otras instituciones del país y del extranjero desde los comienzos de la Institución. Este crecimiento conllevó la necesidad de desarrollar un nuevo esquema organizativo de la colección con la conformación de un Consejo de Curadores y la incorporación de un técnico y voluntarios. Para responder a los desafíos del desarrollo de la colección, los recursos humanos en investigación, y las interacciones con otros investigadores y otras instituciones (e.g., visitas a colección, pedidos de préstamo de materiales), se desarrolló un protocolo de manejo de la colección, mediante el cual se establecen los mecanismos de utilización de la colección por parte de aquellas personas que así lo requieran. Los desafíos futuros se relacionan a: incrementar la digitalización de la colección, tener una llegada más global a través de plataformas globales de datos (e.g., iDigBio) e incorporar otros tipos de colecciones (e.g., actuales, ADN).



NEW RECORDS OF MARINE TURTLES (TESTUDINES: CHELONIOIDEA) FROM THE MIOCENE OF CHUBUT, ARGENTINA

J. STERLI¹, E. VLACHOS¹, J. I. CUITIÑO², M. R. BUONO², M. VIGLINO², BESSONE² y P. PUERTA¹

¹CONICET-Museo Paleontológico Egidio Feruglio, Av. Fontana 140, 9100, Trelew, Chubut, Argentina. jsterli@mef.org.ar; evlacho@mef.org.ar; ppuerta@mef.org.ar

²Instituto Patagónico de Geología y Paleontología (CCT CONICET-CENPAT), Bv. Almirante Brown 2915, 9120, Puerto Madryn, Chubut, Argentina. jcuitino@cenpat-conicet.gob.ar; buono@cenpat-conicet.gob.ar; viglino@cenpat-conicet.gob.ar; bessone@cenpat-conicet.gob.ar

Extinct turtles associated to marine environments in Argentina have a discontinuous record since the Late Jurassic to the Miocene. These turtles adapted to marine environments belong to different clades: the extinct Platycheilyidae (Pan-Pleurodira) and Thalassocheilydia (Pan-Cryptodira), and the extant Chelonioida (formed by two clades: Dermochelyidae and Cheloniidae). The study of fossil marine turtles has its own challenges, as the cosmopolitan distribution of the extant taxa, and probably the extinct as well, makes any fossil of marine turtles relevant beyond its regional context. Up to now, only fragmentary and undetermined specimens of dermochelyids were known for the Miocene marine deposits of Chubut. Recent fieldworks led by researchers from CENPAT have brought to light an almost complete shell with some postcranial elements of a dermochelyid turtle from Estancia La Redonda Chica (near Trelew). Also, some fragmentary remains were collected in Bryn Gwyn Geopark (near Gaiman). A partial shell and postcranial remains from Punta Buenos Aires and a partial skull (Península Valdés), and a beak (Bryn Gwyn Geopark) are the first records of pan-cheloniids in Chubut. All the specimens were unearthed from Miocene shallow shelf deposits of the Gaiman Formation (early Miocene) and Puerto Madryn Formation (late Miocene). These findings are promising, as they will provide valuable information on the anatomy, taxonomy and diversity of the marine turtles that once populated the seas and coasts of Chubut.

PICT 2015-0792; SAREM; Society Marine Mammalogy; Cetacean Society International

INTERACTIVIDAD MANUAL, MENTAL Y EMOCIONAL EN UNA EXHIBICIÓN PALEONTOLÓGICA

P. C. STRACCIA¹, R. D. SCIAN¹, R. L. RIPOLL¹, M. G. HULNIK¹ y M. MENDOZA TAGLIAPIETRA¹

¹Museo Municipal de Ciencias Naturales "Pachamama", Niza 1065, 7609, Santa Clara del Mar, Buenos Aires, Argentina. pablocarlosstraccia@gmail.com

Se describe el nuevo diseño de exhibición inaugurado recientemente, realizado a partir de la ampliación edilicia del MMCNP. Se realizó una planificación de exhibición considerando la diversidad de públicos. Se definió inicialmente el concepto o concepción global de la exposición de manera que se equilibre el aspecto estético de los objetos exhibidos, así como su valoración desde el punto de vista científico y del patrimonio. La elaboración del guión temático y científico se realizó con un enfoque de interactividad. Se realizó una selección de objetos e ilustraciones, y se redactó el contenido de la cartelería de manera que la exhibición provoque un cuestionamiento por parte del público. Se apunta a que el visitante experimente las emociones del científico al interactuar con las exhibiciones. Aún cuando se incluyen los tradicionales "cajones de descubrimiento", se propone superar la "interactividad manual", que es tan sólo el principio del proceso, sino lograr una retroalimentación por parte del visitante. A esta etapa de "interactividad mental", en la que la mente del visitante sufre cambios entre el antes y el después de la visita, se pretende llegar tanto con la interacción con los guías como en la visita autoguiada. La tercera forma, en la que se alcanzaría la llamada "interactividad emocional" y en la que intervienen factores sensoriales, sociales, históricos, estéticos, o de la vida cotidiana del visitante, se realiza especialmente incluyendo relatos de excavaciones. Actualmente la exhibición se encuentra en proceso de evaluación y ajuste, en preparación para visitas de escolares y turistas.

BRYOZOA DEL PÉRMICO INFERIOR DE PATAGONIA (CUENCA TEPUEL-GENOA, CHUBUT)

C. A. TABOADA¹, M. A. PAGANI², A. C. TABOADA³ y M. G. CARRERA⁴

¹Facultad de Ciencias Naturales y Ciencias de la Salud - Sede Trelew, Universidad Nacional de la Patagonia San Juan Bosco, 9 de Julio y Belgrano, 9100, Trelew, Chubut, Argentina. tukunaturales@gmail.com

²Museo Paleontológico Egidio Feruglio, Avenida Fontana 140, 9100, Trelew, Chubut, Argentina. apagani@mef.org.ar

³Centro de Investigación Esquel de Montaña y Estepa Patagónica (CIEMEP), Roca 780, 9203, Esquel, Chubut, Argentina. ataboada@unpata.com.ar

⁴Centro de Investigaciones en Ciencias de la Tierra (CICTERRA), Avenida Vélez Sarfield 299, 5000, Córdoba Capital, Córdoba, Argentina. mcarrera@com.uncor.edu

Los Bryozoa constituyen uno de los grupos mejor representados en las faunas del Paleozoico Superior de Patagonia, junto con braquiópodos, bivalvos y gastrópodos, entre los más abundantes. Los briozoos son especialmente conocidos en afloramientos Carboníferos de la cuenca, siendo su conocimiento muy escaso en estratos más jóvenes, con solo dos especies pérmicas correspondientes a la Formación Río Genoa. Nuevos estudios realizados en la Formación Mojón de Hierro, en el área de El Molle, han revelado una mayor diversidad del grupo en la región. Se ha identificado *Septatopora* sp., *Rectifenestella* sp. aff. *R. columnaris* Crockford y *Fenestellidae* gen. et. spp. indet. (Orden Fenestrata), además de *Glyptopora* sp. y *Prismopora* sp. aff. *P. digitata* Crockford (Orden Cystoporata) y *Rhabdomeson* sp. aff. *R. mamillatum* Bretnall (Orden Cryptostomata), constituyendo una asociación indicadora de un ambiente marino somero bajo un régimen energético moderado y un sustrato blando a suficientemente firme (onshore). La presencia en Patagonia de *Glyptopora*, *Prismopora*, y *Rhabdomeson* amplía su distribución geográfica al margen sudoccidental de Gondwana. Los taxones *R.* aff. *columnaris*, *P.* aff. *digitata* y *R.* aff. *mamillatum* muestran afinidades con especies del Pérmico inferior (Artinskiano) de las cuencas Canning y Carnarvon, reforzando la vinculación paleobiogeográfica entre Patagonia y el oeste de Australia durante el Cisuraliano. Dicho vínculo, al cual también se suma *Septatopora*, indica que durante el Pérmico Temprano Patagonia formó parte del Dominio Gondwánico, pertenencia ignorada en las más recientes reconstrucciones paleobiogeográficas en base a briozoos, sostenida en contraparte por faunas de braquiópodos asociadas.

PRIMER REGISTRO DE *CONOPEUM* GRAY (ELECTRIDAE, BRYOZOA) EN EL CRETÁCICO SUPERIOR DE LA FORMACIÓN LEFIPÁN (CHUBUT, PATAGONIA)

C. A. TABOADA¹, M. A. PAGANI² y R. CÚNEO²

¹Facultad de Ciencias Naturales y Ciencias de la Salud -Sede Trelew, Universidad Nacional de la Patagonia San Juan Bosco (UNPSJB), 9 de Julio y Belgrano, 9100, Trelew, Chubut, Argentina. tukunaturales@gmail.com

²Museo Paleontológico Egidio Feruglio (MEF), Avenida Fontana 140, 9100, Trelew, Chubut, Argentina. apagani@mef.org.ar; rcuneco@mef.org.ar

La radiación adaptativa del Orden Cheilostomata (Bryozoa) durante el Cretácico Tardío es de particular interés debido a la rápida expansión y evolución explosiva de innovaciones morfológicas que aparecieron en el grupo. Sin embargo, el conocimiento de briozoos cretácicos es muy escaso globalmente, especialmente en Sudamérica y particularmente en Argentina. En la Formación Lefipán se ha reconocido una fauna monoespecífica de briozoos epifíticos sobre hojas de angiospermos fósiles. La Formación Lefipán es una unidad siliciclástica del Maastrichtiano-Daniano en el ámbito NO de la cuenca de Cañadón Asfalto, la cual completa el ciclo de relleno del rift iniciado a principios del Jurásico. Sus condiciones de sedimentación corresponden a depósitos litorales representados por plataformas someras y deltas dominados por mareas. Asimismo se registra en la unidad la transición K-Pg, aunque en un contexto dinámico afectado por la fase marina transgresiva iniciada a fines del Maastrichtiano. Los ejemplares estudiados corresponden a una nueva especie de queilostomado membranoporiforme asignable al género *Conopeum*. Briozoos modernos de hábitos de crecimiento membranoporiformes son componentes comunes de ambientes marinos de plataforma somera, intermareal a supramareal con niveles de energía moderada a alta y sustratos duros a flexibles. En la actualidad también se registran formas epifíticas de briozoos caracterizadas por ser fotófilas y por habitar ambientes salobres como albuferas, estuarios y deltas presentando hábitos eurihalinos y adaptados a la naturaleza efímera y flexible del sustrato. Tales condiciones se verifican en la Formación Lefipán, por lo que los briozoos identificados confirman interpretaciones previas.



NECROSIS ÓSEA EN UN EJEMPLAR JUVENIL DE MOSASAURIO DE ANTÁRTIDA

M. TALEVI¹, M. FERNÁNDEZ², M. MITIDIERI³ y M. REGUERO⁴

¹Instituto de Investigación en Paleobiología y Geología (CONICET-UNRN), Av. Roca 1242, 8332, General Roca, Río Negro, Argentina. mtalevi@unrn.edu.ar

²División Paleontología de Vertebrados, Museo de La Plata, Paseo del Bosque s/n, 1900, La Plata, Buenos Aires, Argentina. martafer@fnym.unlp.edu.ar

³Universidad Nacional de Río Negro, Estados Unidos 750, 8332, General Roca, Río Negro, Argentina. matiasmitidieri@yahoo.com.ar

⁴Instituto Antártico Argentino, 25 de Mayo 1151, 1650, CABA, Argentina. regui@fnym.unlp.edu.ar

El reconocimiento y estudio de ciertas patologías óseas en el registro fósil, ha permitido conocer aspectos precisos de la fisiología y paleoecología de algunos grupos de reptiles marinos. A partir del análisis de las características osteológicas y microanatómicas se pueden determinar las limitaciones resultantes que pudieron afectar el comportamiento del animal. En el presente trabajo se estudia una escapula izquierda de un mosasaurio juvenil recuperado de niveles maastrichtianos (Cretácico Superior) de la Formación López de Bertodano, Isla Marambio, Antártida. La muestra se analizó combinando la observación macroscópica y el uso de la microtomografía axial computarizada (μ -TAC), la cual permitió observar la estructura interna en tres dimensiones y la extensión de la condición patológica, así como la conservación de la muestra. En el elemento analizado se observa el colapso del tejido óseo (necrosis ósea) en la cara interna del cuello escapular por encima de la fàceta glenoidea. Las características morfológicas de esta patología son compatibles con las de un proceso infeccioso. Asimismo, los tejidos sanos circundantes indican que el individuo no continuó creciendo con posterioridad a aparición de la lesión y permiten suponer que la muerte del animal fue consecuencia de la misma. Un mosasaurio juvenil con esta condición habría tenido dificultades en su locomoción, en la obtención de alimento y lo convertiría eventualmente en una presa fácil.

Universidad Nacional de Río Negro, PI UNRN 40-A-660; Agencia de Promoción Científica y Tecnológica (ANCyT) PICT 2016-1039 y PICT 2016-0607.

PUESTA EN VALOR DEL PATRIMONIO HISTÓRICO DE LA FCEN-UBA. DIAPOSITIVAS SOBRE VIDRIO

M. A. TANUZ¹ y B. AGUIRRE-URRETA²

¹Departamento de Geología, Facultad de Ciencias Exactas y Naturales, Universidad de Buenos Aires., Intendente Güiraldes 2160-Ciudad Universitaria, 1428, CABA, Argentina. mtanuz@gl.fcen.uba.ar

²Instituto de Estudios Andinos (CONICET-UBA), Departamento de Geología, Facultad de Ciencias Exactas y Naturales, Universidad de Buenos Aires., Intendente Güiraldes 2160 - Ciudad Universitaria, 1428, CABA, Argentina. aguirre@gl.fcen.uba.ar

Hacia fines del siglo XIX y durante la primera mitad del siglo XX las diapositivas sobre vidrio eran el principal apoyo visual para ilustrar el dictado de clases y conferencias en la Universidad de Buenos Aires. Las diapositivas constan de dos placas de vidrio unidas entre sí en cuyo interior yace una imagen que fue expuesta y procesada. Para su proyección en las aulas se utilizaban los epidiascopios, aparatos capaces de amplificar la imagen de cuerpos opacos y de las diapositivas sobre vidrio a través del uso de una lámpara y un juego de lentes y espejos. Estos materiales forman parte del patrimonio histórico de la enseñanza en la Universidad de Buenos Aires. El objetivo de este trabajo es presentar una iniciativa en materia de conservación para la puesta en valor de las más de 300 diapositivas sobre vidrio pertenecientes al Área de Paleontología del Departamento de Geología de la FCEN-UBA. Se realizará, siguiendo los estándares internacionales en la materia, la identificación, organización, evaluación del estado de conservación, elección de un ambiente de almacenamiento, y la digitalización de cada diapositiva. Cabe destacar que la exposición de algunas de estas diapositivas en el marco de la Noche de los Museos 2017, despertó en los visitantes interés y admiración debido a que desconocían su existencia y la calidad de sus imágenes. Esto fortalece nuestra convicción que sólo se puede valorar aquello que se conoce y reafirma nuestro compromiso de procurar las mejores condiciones curatoriales para que esto sea posible.



EVIDENCIAS DE DEPREDACIÓN DE UN FÉLIDO MACAIRODONTINO SOBRE *SCELIDOTHERIUM LEPTOCEPHALUM* (XENARTHRA, TARDIGRADA, MYLODONTIDAE)

A. A. TAUBER¹, J. A. HARO², J. M. KRAPOVICKAS¹, G. L. NIETO², G. MARTÍNEZ² y N. IMBARRATTA¹

¹Museo Provincial de Ciencias Naturales "Dr. Arturo Umberto Illia", Agencia Córdoba Cultura, Av. Poeta Lugones 395, 5000, Córdoba, Córdoba, Argentina. adantauber@gmail.com; jeronimokrapovickas@gmail.com; nimbarratta@gmail.com

²Museo de Paleontología, FCEPyN, Universidad Nacional de Córdoba, Av. Vélez Sarsfield 249, 5000, Córdoba, Córdoba, Argentina. augustoharo@gmail.com; gastonleonardonieto@gmail.com; gmartinezpsf@gmail.com

En un fragmento de la rama ilíaca atribuida a *Scelidotherium leptcephalum*, procedente de la costa del Embalse de Los Molinos, en el departamento Calamuchita, provincia de Córdoba, se observan dos marcas con contornos dacrifórmes y ejes mayores paralelos. En el fondo de ambas depresiones se observa parte del tejido compacto fragmentado y hundido hasta alcanzar el tejido esponjoso del hueso. Estas marcas se asemejan por su forma a la sección transversa de los caninos de los félidos macairodontinos más que a los de otros grandes carnívoros pleistocenos de la región. *Smilodon* representa el único género de macairodontino registrado en la región central de Argentina, donde es más frecuente que otros grandes carnívoros. Por esto, las marcas son probablemente atribuibles a un individuo de este taxón. La separación entre las marcas es comparable con la que existe entre los caninos inferiores de los adultos, o entre los caninos superiores de juveniles. Las mismas parecen compatibles con actividades de depredación o carroñeo, siendo menos probable que indiquen defensa, porque la morfología de *Scelidotherium* sugiere herbivoría y poca velocidad. Este descubrimiento aumenta la evidencia, proporcionada por un cráneo de *Glyptotherium* con marcas semejantes, que existe contra de la hipótesis de que los macairodontinos evitaban morder los huesos de sus presas con sus caninos debido a la fragilidad de los mismos. Sin embargo, la escasez de registros semejantes impide refutar tal hipótesis. El hallazgo contribuye a reconstruir los hábitos del género *Smilodon* y las redes tróficas del Pleistoceno de la Región Central de Argentina.

EARLY OLIGOCENE FORAMINIFERAL AND CALCAREOUS NANNOFOSSIL ASSEMBLAGE FROM THE SOUTHERN AUSTRAL BASIN, TIERRA DEL FUEGO, SOUTH AMERICA

J. M. THISSEN¹ y J. P. PÉREZ PANERA¹

¹YPF Tecnología, Av. del Petróleo Argentino s/n (entre 129 y 143), 1923, Berisso, Buenos Aires, Argentina. jens.m.thissen@ypftecnologia.com; juna.p.panera@ypftecnologia.com

The Austral Basin is one of the most prolific depositional environments in the southernmost part of the Americas and is of interest for hydrocarbon exploration in this area. Due to its location, the basin is important for the understanding of the orogeny of the southern and Fuegian Andes as well as the evolution of high-latitude calcareous microfossils. In this contribution, we characterize an Early Oligocene foraminiferal and calcareous nannofossil assemblage from the subsurface Chilean sector of the Isla Grande de Tierra del Fuego. Foraminifera are characterized by a low diversity of benthic forms like *Globobulimina pacifica*, *Sphaeroidina bulloides*, *Protoglobobulimina pupoides*, and several agglutinated taxa. Planktic forams are badly preserved specimens of the genera *Globigerina*, *Globorotalia*, and *Globigerinoides*. Only *Globoturborotalita labiacrassata* was found to be an identifiable index species for the Oligocene. The foraminifera are accompanied by a high number of radiolarians which indicates open water conditions. The calcareous nannofossil assemblage is of low diversity, poorly preserved, but abundant. It is dominated by species of the genus *Reticulofenestra*, and most abundant are *Reticulofenestra daviesii*, *R. minuta*, *R. bisecta* and *R. filewiczii*. Other important taxa are *Coccolithus pelagicus*, *Cyclicargolithus floridanus* and *Chiasmolithus altus*, the latter could reach high abundance in some intervals. This assemblage is characteristic of cold surface waters.

Y-TEC I+D 602

CONICET PDTS 153

COPROLITOS ASIGNABLES A SPARASSODONTA (METATHERIA) DEL MIOCENO TEMPRANO DE PATAGONIA, ARGENTINA: ASPECTOS PALEOBIOLOGICOS Y PALEOECOLOGICOS

R. L. TOMASSINI¹, C. I. MONTALVO², M. S. BARGO³ y S. F. VIZCAÍNO³

¹INGEOSUR-CONICET, Departamento de Geología, Universidad Nacional del Sur (UNS), Avenida Alem 1253, 8000, Bahía Blanca, Buenos Aires, Argentina. rodrigo.tomassini@yahoo.com.ar

²Facultad de Ciencias Exactas y Naturales, Universidad Nacional de La Pampa, Uruguay 151, 6300, Santa Rosa, La Pampa, Argentina. cmontalvo@exactas.unlpam.edu.ar

³División Paleontología Vertebrados, Facultad de Ciencias Naturales y Museo, Anexo Museo, 60 y 122, 1900, La Plata, Buenos Aires, Argentina. msbargo@fcnym.unlp.edu.ar; vizcaino@fcnym.unlp.edu.ar

La presencia de coprolitos en el registro fósil brinda información para estudios paleobiológicos y paleoecológicos. Se describe una muestra de 112 coprolitos procedentes de depósitos fluviales de la Formación Santa Cruz (Mioceno Inferior), aflorantes en distintas localidades de la provincia de Santa Cruz. Se interpretan sus posibles productores e interacciones tróficas en este paleoecosistema. Se evaluó tamaño (largo, ancho, espesor), forma (relación largo/ancho vs ancho/espesor), composición mineralógica y características superficiales de los coprolitos. Se diferenciaron dos morfotipos según sus dimensiones y morfologías. Los ejemplares del morfotipo I son ovoides y tienen ~20 mm de largo promedio; los del morfotipo II son cilíndricos y tienen ~27 mm de largo promedio. En ambos se registró fluorapatita e hidroxiapatita, componentes característicos de coprolitos de carnívoros. Además, presentan extremos en punta, alta porosidad, constricciones y trazas de pelos. El 40% presenta inclusiones óseas, incluyendo astillas indeterminables y elementos esqueléticos de roedores Octodontoidea y Chinchilloidea. Estos restos mostraron modificaciones producidas por digestión: redondeamiento de bordes, agrietamiento del tejido cortical y exposición del tejido esponjoso. Se identificaron perforaciones y surcos asignables a coprofagia, lo que refleja que las heces estuvieron expuestas un tiempo en superficie y fueron aprovechadas por invertebrados. Aun cuando no puede identificarse con precisión el productor, la fauna conocida para la Formación Santa Cruz, las dimensiones de los coprolitos y los restos óseos recuperados, permiten vincular ambos morfotipos con metaterios Sparassodonta, posiblemente Hathliacynidae y/o pequeños Borhyaenidae. Las evidencias sugieren, además, que la dieta de estos carnívoros habría estado basada fundamentalmente en pequeños mamíferos.

PICT 2013-0389; UNLP 11/N750; NGS CP-030R-17

FIRST CONODONT RECORD IN THE ARGENTINE PUNA RELATED TO MIDDLE ORDOVICIAN GRAPTOLITES

B. A. TORO¹, S. HEREDIA², N. C. HERRERA SÁNCHEZ¹, F. MORENO² y G. LO VALVO³

¹Centro de Investigaciones en Ciencias de la Tierra (CONICET-UNC), Av. Vélez Sarsfield 1611, 5016, Córdoba, Córdoba, Argentina. btoro@mendoza-conicet.gov.ar; nexxysherrera@gmail.com

²Laboratorio de Micropaleontología, IIM (UNSI) – CIGEOBIO (CONICET), Libertador General San Martín 1109, 5400, San Juan, San Juan, Argentina. sheredia@unsj.edu.ar; florenciamorenovaldez@gmail.com

³Universidad de Buenos Aires. Facultad de Ciencias Exactas., Int. Güiraldes 2160, 1428, Ciudad Autónoma de Buenos Aires, Buenos Aires, Argentina. gerardoalvalvo@gmail.com

Newly biostratigraphic research conducted in the Huaytiquina section (Salta province), allowed to obtain the first record of Middle Ordovician conodonts for the western Argentine Puna. The analyzed material comes from calcareous sandstones levels intercalated in the lower portion of the turbiditic succession corresponding to the Coquena Formation. The recovered conodont fauna is composed by species of the genera *Baltoniodus*, *Gothodus*, *Trapezognathus*, *Drepanoistodus*, *Drepanodus*, few elements of *Microzarkodina* and *Protopanderodus*, among others. Although the conodont elements are very abundant, the diversity is very low, being the *Gothodus* elements the most numerous in each sample. The conodont associations indicate a Dapingian (Middle Ordovician) age, linking the conodonts of the Argentine Puna with those from Baltoscandinavia. The productive levels also contain graptolites of the *Tetragraptus* genus, and are closely related to strata bearing *Azygograptus lapworthi* Nicholson and *Xiphograptus lofuensis* Lee which are confirming the Dapingian age of the lower and middle portions of the Coquena Fm. The occurrence of *Azygograptus lapworthi* was also recently recorded in the Argentine Cordillera Oriental related to the index conodont *Baltoniodus triangularis* Lindström. The new findings, suggest that a high-resolution correlation between both geomorphological regions could be possible, and they also certify that both sectors of the Central Andean Basin were connecting during the interval corresponding from the Lower Ordovician (Floian) to the Middle Ordovician (Dapingian). Future taxonomic studies of larger conodont collections and graptolites key taxa will make it possible to accurate the age of the Coquena Fm., improving its regional and global correlations.

Financial support for this study was provided by Agencia Nacional de Promoción Científica y Tecnológica (ANPCYT) PICT 2016-0558. This is a contribution to the IUGS-IGCP Project 653 'The onset of the Great Ordovician Biodiversification Event'.

NUEVOS EJEMPLARES DE PROTEROCHÁMPSIDOS INCREMENTAN LA DIVERSIDAD MORFOLÓGICA DE LOS RHADINOSUQUINOS DE LA FORMACIÓN CHAÑARES (CARNIANO INFERIOR), PROVINCIA DE LA RIOJA, ARGENTINA

M. J. TROTTEYN¹, M. EZCURRA², M. B. VON BACZKO³ y J. DESOJO³

¹CIGEOBIO (CONICET - UNSJ), INGEO, Dpto. Biología, Dpto. Geología, Ignacio de la Rosa 590 (oeste), 5400, San Juan, San Juan, Argentina. jtrotteyn@gmail.com

²Sección Paleontología de Vertebrados, Museo Argentino de Ciencias Naturales "Bernardino Rivadavia", Av. Ángel Gallardo 470, 1405, CABA, Argentina. martindezcurra@yahoo.com.ar

³División Paleontología Vertebrados, Museo de La Plata, Facultad de Ciencias Naturales y Museo, Paseo del Bosque s/n, 1900, La Plata, Buenos Aires, Argentina. belenvonbaczko@gmail.com; julideso2@gmail.com

Los proterochámpsidos constituyen un grupo de tetrápodos fósiles faunívoros, de pequeño a mediano tamaño y posiblemente semi-acuáticos, que se asemejan en rasgos generales a los cocodrilos actuales. Su registro está restringido a América del Sur, en rocas del Triásico Superior aflorantes en el noroeste de Argentina y el sur de Brasil. Los rhadinosuquinos (*Chanaresuchus bonapartei*, *Gualosuchus reigi*, *Rhadinosuchus gracilis* y *Pseudochampsia ischigualastensis*) son las formas más derivadas del grupo y constituyen los diápsidos más abundantes en la Zona de Asociación (ZA) de *Massetognathus-Chanaresuchus* de la Formación Chañares (Carniano inferior; Cuenca de Ischigualasto-Villa Unión), Provincia de La Rioja, Argentina. Aquí se describen dos nuevos especímenes de rhadinosuquinos recientemente colectados en esta ZA, los cuales están constituidos por un esqueleto parcial articulado (CRILAR-Pv 491) y elementos craneanos y poscraneanos desarticulados (CRILAR-Pv 488). Este último ejemplar es el más incompleto, pero su buena preservación permite mejorar el conocimiento anatómico de ciertas regiones del esqueleto de este clado (escápula, segunda costilla sacra, miembro posterior). Las combinaciones de estados de caracteres presentes en CRILAR-Pv 488 y CRILAR-Pv 491 incrementan notablemente la diversidad morfológica del grupo y constituyen un mosaico de rasgos considerados previamente diagnósticos de diferentes especies de rhadinosuquinos (e.g., fosa antorbitaria sobre el proceso horizontal del maxilar y lacrimal, osteodermos con forma de X). Como resultado se concluyó que la taxonomía de los especímenes de rhadinosuquinos actualmente conocidos debería ser revisada en detalle, incluyendo una re-evaluación de la variación intraespecífica, ontogenética y tafonómica que afectó a los mismos de diferentes maneras.

PICT 2016-0481; CICITCA 2018-2019 Resolución N°21-18-CS (UNSJ); PICT 2014-609

LOS NIVELES MAASTRICHTIANOS NO-MARINOS DE LA FORMACIÓN LAGO COLHUÉ HUAPI: UN PALEOAMBIENTE ACUÁTICO PRÓXIMO AL LÍMITE K/PG EN LA CUENCA DEL GOLFO SAN JORGE

P. VALLATI¹, A. DE SOSA TOMAS¹ y G. A. CASAL²

¹Laboratorio de Bioestratigrafía, Facultad de Ciencias Naturales y Ciencias de la Salud, Universidad Nacional de la Patagonia San Juan Bosco, Km. 4 Ciudad Universitaria, 9000, Comodoro Rivadavia, Chubut, Argentina. patricia.vallati@gmail.com; adesosatomas@gmail.com

²Laboratorio de Paleontología de Vertebrados, Facultad de Ciencias Naturales y Ciencias de la Salud, Universidad Nacional de la Patagonia San Juan Bosco, Km. 4 Ciudad Universitaria, 9000, Comodoro Rivadavia, Chubut, Argentina. paleogac@gmail.com

En los niveles maastrichtianos de la Formación Lago Colhué Huapi, en el Cerro del Hadro, nacientes del Río Chico, se han reportado asociaciones palinológicas y fragmentos mesoscópicos de *charcoal* que permiten realizar interpretaciones paleoambientales. Las pelitas laminadas estudiadas incluyen una asociación de palinomorfos que indican un cuerpo de agua dulce templada y de baja energía con especies marcadoras del Maastrichtiano. Por encima de estas, se encuentran rocas margosas blanquecinas en las que se han registrado esporas de Zygnemataceae, briofitas, licofitas y monilofitas (entre ellas *Azolla*) que representan la vegetación acuática y las plantas que crecían próximas al cuerpo de agua. Los granos sacados de Podocarpaceae son dominantes en la asociación y las angiospermas incluyen *Liliacidites* spp. y *Spinizonocolpites* cf. *hialinus*. Esta última especie tiene afinidad con las palmeras tipo *Nypa* que en la actualidad habitan ambientes de manglares costeros, sugiriendo la cercanía del mar Maastrichtiano, como fue propuesto en trabajos anteriores. Asimismo, el nivel de rocas margosas incluye abundante *charcoal* que indica la ocurrencia de un paleoincendio superficial de baja intensidad. Se reconocen fragmentos de leño de coníferas, con traqueidas con perforaciones areoladas uniseriadas, biseriadas y campos de cruzamiento de morfología variada y probables restos de angiospermas.

PI 10/C347 "Paleobotánica y Palinología del Cretácico Tardío/Paleoceno en el área del Lago Colhué Huapi y las nacientes del Río Chico".

COLECCIÓN RODOLFO F.J. BRUNET: PUESTA EN VALOR DEL PATRIMONIO PALEONTOLÓGICO

J. L. VALLEJO¹, L. ALZUGARAY², M. FERRARI³ y J. SIGNORELLI⁴

¹Facultad de Ciencias Exactas y Naturales, Universidad de Buenos Aires, Intendente Güiraldes 2160, 1428, CABA, Argentina. juli.vallejo91@gmail.com

²Facultad de Ciencias Naturales, Universidad Nacional de la Patagonia San Juan Bosco, Bvd. Brown 3051, 9120, Puerto Madryn, Chubut, Argentina. lualzugaray@hotmail.com

³Instituto Patagónico de Geología y Paleontología (IPGP), CCT CONICET-CENPAT, Bvd. Brown 2915, 9120, Puerto Madryn, Chubut, Argentina. mferrari@cenpat-conicet.gov.ar

⁴Instituto de Biología de Organismos Marinos (IBIOMAR), CCT CONICET-CENPAT, Bvd. Brown 2915, 9120, Puerto Madryn, Chubut, Argentina. jsignorelli@cenpat-conicet.gov.ar

El Instituto Patagónico de Geología y Paleontología (IPGP) cuenta con una colección de Paleontología de Invertebrados e Icnología (CNP-PIIc). Recientemente, más de 3000 piezas fósiles recolectadas por Rodolfo Brunet han sido donadas al IPGP para ser incorporadas a la colección. En este marco, se desarrolla el proyecto titulado “Manejo y Conservación del Patrimonio Paleontológico: Colección Rodolfo F.J. Brunet” donde se propone realizar una puesta en valor de los ejemplares recolectados por el naturalista aficionado a lo largo de varias décadas. Cumpliendo con lo estipulado por la Ley Nacional 25.743 de Protección del Patrimonio Arqueológico y Paleontológico, se dio inicio a la revisión de la colección en su totalidad mediante trabajos de catalogación y digitalización. Las tareas realizadas incluyen curación de los ejemplares, identificación taxonómica, verificación de procedencia estratigráfica y/o geográfica e ingreso del material para su conservación definitiva en la CNP-PIIc. El material revisado consta principalmente de invertebrados fósiles, siendo la Clase Bivalvia el grupo mejor representado (73% de la colección-datos preliminares). Ejemplares de la Clase Gastropoda y los phyla Cnidaria, Echinodermata, Bryozoa y Brachiopoda, así como piezas de icnofósiles, microfósiles y artrópodos están presentes en la colección. Se destaca la presencia de material tipo in schedula cuyo status taxonómico es incierto. Los ejemplares provienen de distintas localidades de Patagonia, en su mayoría de la Formación Puerto Madryn (Mioceno tardío). Un total de 63 lotes han sido ingresados a la CNP-PIIc. Aquellas piezas sin procedencia estratigráfica y/o geográfica y sin valor académico fueron separadas para un uso didáctico y/o divulgativo.

LOS UNGULADOS DE GRAN TAMAÑO DE CERRO ZEBALLOS (MIOCENO MEDIO TARDÍO), NOROESTE DE LA PROVINCIA DEL CHUBUT

B. VERA¹, L. GONZÁLEZ RUIZ¹ y N. NOVO²

¹Centro de Investigación Esquel de Montaña y Estepa Patagónica (CIEMEP) CONICET-UNPSJB, Roca 780, 9200, Esquel, Chubut, Argentina. barbara.vera@comahue-conicet.gov.ar; gonzalezlaureano@yahoo.com.ar

²Instituto Patagónico de Geología y Paleontología (CCT CENPAT-CONICET), Bv. Brown 2915, 9120, Puerto Madryn, Chubut, Argentina. nelsonovo@gmail.com

La localidad fosilífera Cerro Zeballos, al noroeste de la provincia del Chubut, resulta un enclave importante para el conocimiento de la fauna de mamíferos del Mioceno medio tardío de Patagonia. Los niveles portadores son atribuidos a la Formación Collón Curá y, aunque sin datación absoluta, varios autores sugieren una edad Tortoniano para los sedimentos. En particular, el registro de los ungulados nativos es muy abundante, con un número aproximado de 300 especímenes colectados a largo de 15 años, lo que significa una gran diversidad de grupos representados en distintos órdenes. Entre los ungulados de gran tamaño corporal, o mega herbívoros, identificamos, en forma preliminar, 18 especímenes de la familia Toxodontidae (Notoungulata), reconociendo dos morfotipos que se atribuyen a cf. *Stereotoxodon* Ameghino; el ejemplar LIEBPV 2512 corresponde a un fragmento de molar superior atribuido a la Familia Astrapotheriidae (Astrapotheria) como cf. *Astrapotherium* Burmeister; y entre los Litopterna Macraucheniidae, identificamos dentición superior (LIEBPV 7050) e inferior (LIEBPV 2507, LIEBPV 2509) que se atribuyen a cf. *Theosodon* Ameghino. Estos registros incrementan el número de grupos de mamíferos que se conocían hasta el momento para Cerro Zeballos, que incluye marsupiales, xenartros, roedores y ungulados nativos de pequeña y mediana talla. Al mismo tiempo, la diversidad de tamaños corporales representados y, por ende, de requerimientos ecológicos permiten inferir condiciones ambientales favorables para el desarrollo de esta fauna durante el Mioceno medio-tardío en la región austral de América del Sur.

PICT 2013-2270



NUEVAS INTERPRETACIONES SOBRE LAS ZONAS FAUNÍSTICAS *KIBENIKHORIA* Y *ERNESTOKOKENIA* DE LA FORMACIÓN LAS FLORES (CHUBUT, ARGENTINA)

B. VERA¹ y M. KRAUSE²

¹Centro de Investigación Esquel de Montaña y Estepa Patagónica (CIEMEP) CONICET-UNPSJB, Roca 780, 9200, Esquel, Chubut, Argentina. barbara.vera@comahue-conicet.gob.ar

²CONICET, Museo Paleontológico Egidio Feruglio (MEF), Fontana 140, 9100, Trelew, Chubut, Argentina. mkrause@mef.org.ar

Las asociaciones faunísticas *Kibenikhoria* y *Ernestokokenia* procedentes de las localidades Cañadón Hondo y Bajo Palangana (Chubut, Argentina), respectivamente, fueron caracterizadas principalmente a partir del grado evolutivo y la peculiaridad de sus notungulados. Esto dio lugar a un esquema de faunas sucesivas en el tiempo. Las propuestas más aceptadas correlacionan las zonas faunísticas *Kibenikhoria* y *Ernestokokenia* con las Edades Mamífero Itaboraiense (Ypresiano temprano-medio) y Riochiquense (?Ypresiano tardío-Luteciano temprano), respectivamente. Sin embargo, estas interpretaciones se basaron en comparaciones indirectas, sin un estudio integral de sus ungulados ni una correlación estratigráfica de detalle. En esta contribución, se muestran los resultados de la revisión sistemática de los notungulados que conforman y dieron nombre a dichas asociaciones (incluyendo las colecciones originales de Piatnitzky, Brandmayr, Feruglio y Simpson) y del estudio estratigráfico realizado en ambas localidades. Se reconocen taxones en común para ambas asociaciones faunísticas, *Kibenikhoria get*, *Henricosbornia lophodonta*, *Isotemnus cf. ctalego* y *Trigonostylops* sp. y se descarta la presencia de los notopitécidos *Transpithecus* y *Notopithecus*. Al mismo tiempo, se proponen nuevas interpretaciones sistemáticas para *Henricosbornia waitehor*, *Peripantostylops orehor*, *Seudenius cteronc* y *Shecenia ctirneru*. Por otra parte, la estratigrafía indica que ambas faunas proceden de la Formación Las Flores superior (Luteciano) y de niveles estratigráficamente próximos, lo que permite proponer a ambas asociaciones faunísticas como contemporáneas.

CONICET (Financiamiento Parcial para Investigadores Asistentes); ANPCyT (PICT 2016-0397); Richard Gilder Graduate School del AMNH (Becas para visita a colección); Universidad de Padova, Italia (Proposte di finanziamento per azioni di cooperazione universitaria).

APORTES A LA HISTORIA EVOLUTIVA DE LOS PLATANISTOIDEA DEL MIOCENO TEMPRANO DE PATAGONIA (FORMACIÓN GAIMAN): *AONDELPHIS TALEN*

M. VIGLINO¹, M. R. BUONO¹, J. I. CUITIÑO¹, C. S. GUTSTEIN² y M. A. COZZUOL³

¹Instituto Patagónico de Geología y Paleontología (CCT CONICET-CENPAT), Boulevard Brown 2915, U9120ACD, Puerto Madryn, Chubut, Argentina. viglino@cenpat-conicet.gob.ar; buono@cenpat-conicet.gob.ar; jcuitino@cenpat-conicet.gob.ar

²Red Paleontológica U.Chile, Laboratorio de Ontogenia y Filogenia, Departamento de Biología, Facultad de Ciencias, Universidad de Chile, Las Palmeras 3425, 8320000, Santiago, Región Metropolitana, Chile. sgarolina@gmail.com

³Departamento de Zoología, Instituto de Ciências Biológicas, Universidade Federal de Minas Gerais, Av. Antônio Carlos 6627, 31270-910, Belo Horizonte, Minas Gerais, Brasil. mario.cozzuol@gmail.com

El Mioceno temprano es uno de los momentos más importantes en la historia evolutiva de los cetáceos, sin embargo esta escasamente documentado en el registro fósil mundial. Dentro de los odontocetos, la superfamilia Platanistoidea (Oligoceno tardío/Mioceno temprano-actualidad) comprende mayormente especies extintas y una sola actual (*Platanista gangetica*), si bien el contenido y relaciones filogenéticas dentro de la misma son aún controversiales. El Mioceno temprano de Patagonia (Formación Gaiman) documenta excepcionalmente la radiación inicial del grupo, con tres especies conocidas: *Phoberodon arctirostris*, *Notocetus vanbenedeni* y *Prosqualodon australis*. En este trabajo se describe y analiza la posición filogenética de un nuevo taxón de Platanistoidea, colectado en la Fm. Gaiman. El holotipo (MPEF-PV 517) consiste en un cráneo incompleto con el periótico y bula timpánica asociados. Los análisis anatómicos y filogenéticos permitieron identificarlo como un nuevo género y especie. Dicho taxón se recuperó en una posición basal dentro de los Platanistoidea, formando un clado con un taxón de Nueva Zelanda (ZMT-73). En esta contribución, se clarificó la terminología de la fosa subcircular en el escamoso y se propone una nueva estructura para este hueso (fosa para el proceso articular). Durante el Mioceno temprano en Patagonia, se identifica la coexistencia de al menos dos morfotipos que no presentarían solapamiento ecológico. Esto permite aumentar la diversidad conocida de platanistoideos para el Mioceno temprano y apoya la hipótesis de una rápida diversificación durante el origen del mismo en el Hemisferio Sur.

Cetacean Society International, PICT 2015-0792, Sociedad Argentina para el Estudio de Mamíferos; Smithsonian Institution, AMNH, Society for Marine Mammalogy.

MASA CORPORAL, TAMAÑO CEREBRAL RELATIVO Y ENCEFALIZACIÓN DE *CYONASUA* (CARNIVORA, PROCYONIDAE): INFERENCIAS PALEOBIOLOGICAS

M. G. VILCHEZ BARRAL¹, M. T. DOZO¹ y L. SOIBELZON²

¹Instituto Patagónico de Geología y Paleontología (CCT CONICET-CENPAT), Bv. Brown 2915, 9120, Puerto Madryn, Chubut, Argentina. mguadalupevilchez@cenpat-conicet.gob.ar; dozo@cenpat-conicet.gob.ar

²División Paleontología Vertebrados, Museo de La Plata. Facultad de Ciencias Naturales y Museo, Universidad Nacional de La Plata, Paseo del Bosque s/n, 1900, La Plata, Buenos Aires, Argentina. Isoibelzon@fcnym.unlp.edu.ar

Los prociónidos son los representantes más antiguos del Orden Carnivora en Sudamérica. Los primeros registros son de Edad/Piso Huayqueriense (Mioceno tardío) y corresponden al género *Cyonasua*. Estos carnívoros migraron desde Norteamérica antes que el Istmo de Panamá estuviese completamente formado. En este trabajo se realizaron tomografías axiales computarizadas de cráneos de *Cyonasua* (MLP 95-III-31-80) y de todos los géneros de prociónidos vivientes. Luego se utilizó software especializado para la reconstrucción de los modelos tridimensionales del cráneo y de la cavidad endocraneana obteniéndose a partir de los modelos, las correspondientes medidas lineales y volúmenes. Con estos datos se hicieron estimaciones de la masa corporal y el tamaño cerebral relativo para *Cyonasua*. Los valores obtenidos entre 14.6 kg y 18.5kg, indican un mayor tamaño de *Cyonasua* en relación a los prociónidos vivientes, los cuales tienen masas corporales medias menores a 3 kg. Con respecto al tamaño cerebral relativo, el cociente de encefalización (CE) calculado para *Cyonasua* (CE=0.7) fue menor a los obtenidos para los prociónidos vivientes cuyos valores fueron mayores a 1. Dado que el cociente de encefalización explica la relación alométrica entre el tamaño del cerebro y del cuerpo, podría esperarse que el cociente de encefalización sea menor ya que a mayor tamaño corporal menor será el tamaño cerebral relativo. Por otro lado el CE de *Cyonasua* es consistente con los valores de encefalización obtenidos en carnívoros neógenos de Norteamérica, de tamaño corporal equivalente (*Tomarctus*, CE=0.80; *Cynodesmus*, CE=0.54).

THE OUTSTANDING RÍO CHALÍA (= SEHUÉN) OUTCROPS OF THE SANTA CRUZ FORMATION (EARLY MIOCENE, BURDIGALIAN) AND ITS FOSSIL VERTEBRATE CONTENT

S. F. VIZCAÍNO¹, M. S. BARGO¹, J. I. CUITIÑO², M. E. PÉREZ³, N. A. MUÑOZ¹, I. ARAMENDÍA⁴, R. L. TOMASSINI⁵ y R. F. KAY⁶

¹División Paleontología Vertebrados, Facultad de Ciencias Naturales y Museo, Anexo Museo, 60 y 122, 1900, La Plata, Buenos Aires, Argentina. vizcaino@fcnym.unlp.edu.ar; msbargo@fcnym.unlp.edu.ar; nahuelmunoz@fcnym.unlp.edu.ar

²Instituto Patagónico de Geología y Paleontología (CCT CONICET-CENPAT), Boulevard Brown 2915, 9120, Puerto Madryn, Chubut, Argentina. jcuitino@cenpat-conicet.gob.ar

³Museo Paleontológico "Egidio Feruglio", Av. Fontana 140, U9100GYO, Trelew, Chubut, Argentina. mperez@mef.org.ar

⁴Instituto Patagónico para el Estudio de los Ecosistemas Continentales (CCT CONICET-CENPAT), Boulevard Brown 2915, 9120, Puerto Madryn, Chubut, Argentina. ines.aramendia91@gmail.com

⁵INGEOSUR-CONICET, Departamento de Geología, Universidad Nacional del Sur, Av. Alem 1253, B-8000ICN, Bahía Blanca, Buenos Aires, Argentina. rodrigo.tomassini@yahoo.com.ar

⁶Evolutionary Anthropology and Division of Earth and Ocean Sciences, Duke University, Box 90383, 27708 NC, Durham, North Carolina, Estados Unidos. richard.kay@duke.edu

The continental early Miocene Santa Cruz Formation (SCF) is widely distributed in southern Patagonia. Its fossil mammals comprise the basis of the Santacrucian Land Mammal Age. Fossil prospecting of exposures along the southern escarpment of Río Chalia have been neglected until now. They represent the greatest known aerial exposure and sedimentary thickness of all the SCF. The maximum thickness measured in a single locality is 295 meters. The SCF in Río Chalia is mostly composed of fine-grained sediments (clay, silt, fine sand) with abundant intermingled pyroclastic material, accumulated in a low-gradient fluvial system. New preliminary U-Pb tuff dates permit us to correlate the Río Chalia SCF levels with those of the Río Santa Cruz and coastal localities. We collected some 480 lots and 10 individual specimens, including fish, frog, squamate, bird and mammal remains. 64% of the fossils come from horizons near the base of the section (between 170-240 masl), 27% from middle levels (250-300 masl), and 9% from near the top (350-400 masl). Fossils from Río Chalia are consistent with a Santacrucian Age (e.g., *Cochlops muricatus*; *Nesodon imbricatus*, *Diadiaphorus majusculus*, *Neoremys australis*, *Perimys* spp., etc.) and no taxa typical of other ages (e.g., Notohippidian, Colloncuran) have been recorded so far. They will help to address gaps in our understanding of the local response of vertebrate faunas to regional Andean uplift and its climatic effects and the worldwide climate warming during the mid-Miocene climate optimum and just prior to the global plunge in temperatures after about 14.75 Ma.

PICT 2013-0389; UNLP 11/N750; NGS CP-030R-17



SOUTH AMERICAN TURTLES AND THE CRETACEOUS – PALEOGENE EXTINCTION EVENT

E. VLACHOS¹, E. RANDOLFE², J. STERLI¹ y J. M. LEARDÍ³

¹Museo Paleontológico Egidio Feruglio, Av. Fontana 140, 9100, Trelew, Chubut, Argentina. evlacho@mef.org.ar; jsterli@mef.org.ar

²Centro de investigaciones en Ciencias de la Tierra, (CICTERRA), Universidad Nacional de Córdoba. Facultad de Ciencias Exactas, Físicas y Naturales, Av. Vélez Sarsfield 1611, 5016, Córdoba, Córdoba, Argentina. enrique.randolfe@hotmail.com

³Universidad de Buenos Aires, Facultad de Ciencias Exactas y Naturales, Dept. de Biodiversidad y Biología Experimental. Instituto de Estudios Andinos “Don Pablo Groeber”, Intendente Güiraldes 2160, Ciudad Universitaria-Pabellón 2, 1428, CABA, Argentina. juanmartinleardi@gmail.com

Turtles were always thought to have been unaffected by major extinction events that occurred on Earth, like the Cretaceous–Paleogene one that wiped out the non-avian dinosaurs. This thought was mainly based on genera counts across the K–Pg boundary. The unprecedented growth of the South American turtle fossil record allows for a thorough analysis of the changes in the diversity of turtles in the continent, and to re-visit those ideas on their extinction. Our analysis suggests that turtles in South America reached their top diversity in the Late Cretaceous, only to immediately experience an important extinction event. The turtle diversity was immediately reduced in the boundary and continued its decrease during the entire Paleogene. By Oligocene, turtles in South America were reduced to a third of their Cretaceous diversity. This contribution was able to demonstrate for the first time evidence of K–Pg extinction in turtles. South American turtle diversity continued to suffer, but injections of biodiversity from Africa (arrival of testudinids) and North/Central America (GABI) introduced new clades to the continent. Besides the K–Pg extinction and its aftermath, we find that South American turtles have experienced other notable extinction events: two in the Early Cretaceous and another at the end of the Neogene. All of them, however, were accompanied by higher diversification and thus go largely unnoticed in the fossil record. The modern South American turtle fauna only took its shape in the last million years.

CONICET postdoctoral grant and a PICT-2016-2334 grant (EV); Instituto de Estudios Andinos Don Pablo Groeber R-264 contribution (JML)

THE TRUE STRUCTURE OF THE INTERNATIONAL CODE OF ZOOLOGICAL NOMENCLATURE

E. VLACHOS¹

¹CONICET - Museo Paleontológico Egidio Feruglio, Av. Fontana 140, 9100, Trelew, Chubut, Argentina. evlacho@mef.org.ar

To describe the various concepts of taxa in biology, evolution, and paleontology, scientists have developed various rules on how to create unique names for taxa. Zoological nomenclature is governed by the International Code of Zoological Nomenclature, a standard set of rules that govern the formation, publication, and application of the nomina of extant and extinct animals. This Code is the result of decades of discussions, workshops, publications and revisions by zoologists, formalized in editions of the Code, authored by the International Commission of Zoological Nomenclature. The structure and complexity of the Code have been attacked many times. I herein investigate the true structure of the Code, based on a novel network analysis. I explain how the Code is a complex network, and that any kind of publication in a form of continuous text is not possible to reflect its true structure. The network of the Code allows a better, in-depth understanding of the Code itself and is a tool that could help teaching, using and disseminating the Code. More importantly, this network is a powerful tool that allows identifying a priori the parts of the Code that could be potentially affected by upcoming amendment and revisions. All versions of the network of the Code will be made freely available for the users. This kind of analysis is not limited to nomenclature, as it could be applied to other fields that use such heavy and complicated textbooks.

UN NUEVO CROCODILOMORFO TEMPRANO (ARCHOSAURIA; PSEUDOSUCHIA) DE LA FORMACIÓN ISCHIGUALASTO (CARNIANO-NORIANO)

I. YÁÑEZ¹, D. POL² y R. MARTÍNEZ¹

¹Instituto y Museo de Ciencias Naturales, FCEyN, UNSJ, Av. España 400, 5400, San Juan, San Juan, Argentina. iyanez@unsj.edu.ar; martinez@unsj.edu.ar

²CONICET - Museo Paleontológico "Egidio Feruglio", Av. Fontana 140, U9100GYO, Trelew, Chubut, Argentina. dpol@mef.org.ar

Crocodylomorpha es un clado de arcosaurios que representa el único linaje de pseudosuquios que sobrevive al límite Triásico-Jurásico e incluye a los cocodrilos vivientes. Uno de los taxones más antiguos de este grupo es *Trialestes romeri* Reig, proveniente de la Fm. Ischigualasto. En el presente trabajo se describe un nuevo crocodylomorfo no-crocodiliforme (PVSJ 717) proveniente de niveles inferiores del miembro Cancha de Bochas en los afloramientos australes de la Fm. Ischigualasto (Carniano-Noriano) de San Juan. El espécimen está representado por varios elementos postcraneales (vértebras cervicales y dorsales, húmeros, radios, ulnas y un radial izquierdo) y posee un tamaño similar a *T. romeri*. Un análisis filogenético preliminar recupera a PVSJ 717 bien anidado en Crocodylomorpha en dos posiciones alternativas igualmente parsimoniosas: como grupo hermano de *Terrestrisuchus gracilis* Crush o de *Dibothrosuchus elaphros* Simmons, y el resto de los crocodylomorfos. La sinapomorfía que soporta su asignación a Crocodylomorpha es la presencia de un radial elongado. El nuevo espécimen se diferencia de *Trialestes romeri* por la presencia de fosas profundas en los laterales de los centros vertebrales cervicales, ápice de la cresta deltopectoral en una posición menor al 30% de la longitud del húmero, extremo proximal del húmero expandido posteriormente y con forma de gancho, y radial con una proporción largo/ancho proximal mayor a tres. PVSJ 717 representaría la segunda especie de Crocodylomorpha conocida hasta el momento para la Fm. Ischigualasto y permite obtener una mayor comprensión sobre la diversidad y disparidad morfológica de este grupo durante su evolución temprana.

ANÁLISIS DIFERENCIAL Y CARACTERIZACIÓN DE *HOPLOPHRACTUS PROXIMUS* MORENO Y MERCERAT Y *EOSCLEROCALYPTUS PLANUS* ROVERETO (XENARTHRA, CINGULATA, GLYPTODONTIDAE) DEL "ARAUCANENSE" (MIOCENO TARDÍO – PLIOCENO) DE ARGENTINA

M. ZAMORANO¹ y C. G. OLIVA²

¹División Paleontología de Vertebrados, Museo de La Plata, Facultad de Ciencias Naturales y Museo, Universidad Nacional de La Plata, Paseo del Bosque s/n, 1900, La Plata, Buenos Aires, Argentina. marzamorano@fcnym.unlp.edu.ar

²Centro de Registro del Patrimonio Arqueológico y Paleontológico (CRoPAP), Dirección Provincial de Museos y Preservación Patrimonial, Ministerio de Gestión Cultural, Gobierno de la Provincia de Buenos Aires., Calle 50; N° 539, 1900, La Plata, Buenos Aires, Argentina. cristianoliva78@yahoo.com.ar

Históricamente se han reconocido dos Glyptodontidae Neosclerocalyptinae para el "Araucanense" (Mioceno tardío – Plioceno) del Noroeste Argentino (provincias de Catamarca y Tucumán): *Hoplophractus proximus* y *Eosclerocalyptus planus*; sinonimizados, hace poco más de una década, bajo la denominación de *Eosclerocalyptus proximus*. En esta contribución se reevalúan ambas especies, basándose en nuevos caracteres diagnósticos y en la revalidación de rasgos diferenciales previamente establecidos. *Hoplophractus proximus* se diagnostica en base a la combinación de los siguientes características craneodentarias: 1) cráneo robusto, deprimido y de perfil dorsal fuertemente descendente; 2) arcos cigomáticos gráciles, posicionados muy por debajo de la bóveda craneana; 3) forámen infraorbitario grande y distalmente expandido; 4) constricción postorbitaria débil; 5) supraoccipital amplio, provisto de anchos cóndilos; 6) series molariformes superiores proximalmente divergentes a partir del M4-M5; 7) M1 de sección suboval (con diámetro mayor transversal); 8) M2-M3 exhibiendo una trilobulación incipiente, con los prismas proximales más definidos y desarrollados que los medios y distales. Por otra parte, *Eosclerocalyptus planus* reúne los siguientes atributos: 1) cráneo grácil, elevado y de perfil dorsal suavemente descendente; 2) arcos cigomáticos fuertes y altos (extendiéndose casi hasta la bóveda craneana); 3) forámen infraorbitario pequeño, no expandido distalmente; 4) constricción postorbitaria marcada; 5) supraoccipital alto, provisto de cóndilos estrechos; 6) series molariformes superiores proximalmente convergentes a partir del nivel del M4-M5; 7) M1 de sección elíptica (anteroposteriormente elongado); 8) M2 con trilobulación incipiente del lado lingual; 9) M3 trilobulado.



UN PARTICULAR EJEMPLAR DE *PANOCHTHUS* (XENARTHRA: GLYPTODONTIDAE) DEL PLEISTOCENO DE RÍO TERCERO, CÓRDOBA, ARGENTINA

M. ZAMORANO¹, F. CUADRELLI², J. OCHOA³, C. LUNA², D. BARASOAIN² y A. E. ZURITA²

¹División Paleontología de Vertebrados, Facultad de Ciencias Naturales y Museo, Universidad Nacional de La Plata, Paseo del Bosque s/n, 1900, La Plata, Buenos Aires, Argentina. marzamorano@fcnym.unlp.edu.ar

²Centro de Ecología Aplicada del Litoral (CECOAL-CONICET), Ruta 5, km 2.5, 3400, Corrientes, Corrientes, Argentina. f.cuadrelli@gmail.com; carlosaluna@hotmail.com; danielbarasoain@gmail.com; aezurita74@yahoo.com.ar

³Museo Regional "Florentino Ameghino", Casa "Villa Elisa", 5850, Río Tercero, Córdoba, Argentina. javiergochoa@hotmail.com

Panochthus Burmeister es uno de los géneros de gliptodóntidos con mayor distribución latitudinal del Pleistoceno de América del Sur. Las últimas revisiones sugirieron que incluye seis especies: *P. intermedius* Lydekker, *P. subintermedius* Castellanos, *P. tuberculatus* Owen, *P. frenzelianus* Ameghino, *P. greslebini* Castellanos y *P. jaguaribensis* Moreira; recientemente se reconoció una nueva especie, *P. hipsilis* Zurita, Zamorano, Scillato-Yané, Fidel, Iriondo y Gillette. En esta contribución se presenta un ejemplar casi completo y en un excelente estado de preservación que procede de sedimentos expuestos en las márgenes del Río Ctalamochita en los alrededores de la ciudad de Río Tercero (Córdoba, Argentina) interpretados como depósitos de llanura de inundación asignados tentativamente a la Formación Toro Muerto de edad Pleistoceno medio. Su morfología general permite su asignación a *Panochthus*, aunque muestra ciertas particularidades: a) cráneo similar al de *P. tuberculatus*, pero llamativamente la región fronto-nasal está menos inclinada hacia abajo, y la escotadura de la marinaes de contorno más circular; b) el tubo caudal presenta en su extremo distal solo una figura apical, como en *P. subintermedius* y *P. greslebini*, y a diferencia de *P. tuberculatus*, *P. intermedius* y *P. jaguaribensis*. Por otra parte, el escudete cefálico, la coraza dorsal y el esqueleto apendicular son similares a *P. tuberculatus*. Hasta el momento, la paleofauna asociada (e.g., *Catonyx tarijensis*) indica claramente una antigüedad pleistocena para este ejemplar. Posteriores estudios podrán dilucidar si las diferencias observadas con las especies pampeanas indican que se trata de un nuevo taxón o bien deben ser consideradas como variaciones intraespecíficas.



PALEOARTE

Expositores muestra de paleoarte

Agradecemos la colaboración desinteresada de Jorge Antonio Gonzalez y de Patricio Ocampo Cornejo.

DANIELA AGUADO FIGUEROA

E-mail: danielakoher4@gmail.com

País: Perú

Título: *Antifer*

Técnica: Lápiz de grafito 6B, acuarelas y acrílicos

Año: 2018

Título: *Inkayacu paracasensis*

Técnica: Lápiz de grafito 6B, tiza y ecolápices de colores

Año: 2018

Título: *Hesperornis*

Técnica: Carboncillo graso sobre lienzo

Año: 2017

Título: *Odobenocetops*

Técnica: Carboncillo graso sobre cartulina *Canson* blanca

Año: 2018

DAMIÁN AMARILLA SAAVEDRA

E-mail: reyyisus@gmail.com

País: Argentina

Título: *Smilodon populator*

Técnica: Difumino sobre hoja negra

Año: 2018

Título: *Suchomimus tenerensis*

Técnica: Acuarelas

Año: 2018

DIEGO BARLETTA

E-mail: dbarlet@gmail.com

Página web: www.diegoarletta.blogspot.com

País: Argentina

Nombre: *Iguanodon*

Técnica: 2D digital

Año: 2018

Reconstrucción actualizada de *Iguanodon* realizada al estilo de Neave Parker, reconocido paleoartista británico de mediados del siglo XX

Nombre: *Megatherium*

Técnica: 2D digital



Año: 2017

JORGE BLANCO

E-mail: saurorama2.0@gmail.com

País: Argentina

Título: *Carnotaurus sastrei*

Técnica: Ilustración digital

Año: 2016

Título: Saltosaurino de Río Negro

Técnica: Ilustración digital

Año: 2017

Observaciones: La ilustración fue encomendada por la paleontóloga Virginia Zurriaguz

Título: *Giganotosaurus carolinii*

Técnica: Acuarela sobre fondo digital

Año: 2016

Título: *Bagualosaurus*

Técnica: Ilustración digital

Año: 2018

La ilustración fue publicada en la descripción del animal.

En primer plano está representado *Hyperodapedon*, en segundo plano *Bagualosaurus* y *Trucidocynodon* y más alejado respecto al observador está *Exaeretodon*.

DANIEL BOH

E-mail: jdanielboh@yahoo.com.ar

Página web: <https://danielboh.jimdo.com>

País: Argentina

Título: *Maresaurus coccai*

Técnica: Pintura digital

Año: 2017

Título: *Secernosaurus koernerii*

Técnica: Animación 3D

Año: 2018

Título: *Carnotaurus sastrei*

Técnica: pintura digital

Año: 2017

Título: *Neuquensaurus australis*

Técnica: Animación 3D

Año: 2018

Título: *Caypullisaurus bonapartei*

Técnica: Pintura digital

Año: 2017

Título: *Giganotosarus carolinii*

Técnica: Animación 3D

Año: 2018

Título: *Dakosaurus andiniensis*

Técnica: Pintura digital

Año: 2017

Título: *Buitreraptor gonzalezorum*

Técnica: Animación digital

Año: 2018

Título: *Unenlagia comahuensis*

Técnica: Modelo 3D

Año: 2018

Título: *Lestodon trigonidens*

Técnica: Pintura digital

Año: 2017

Título: *Lestodon trigonidens*

Técnica: Animación 3D

Año: 2018

Título: *Macrauchenia patachonica*

Técnica: Pintura digital

Año: 2015

Título: *Notiomastodon platensis*

Técnica: Pintura digital

Año: 2013

Título: *Notiomastodon platensis*

Técnica: Animación 3D

Año: 2018

Título: *Glyptodon sp*

Técnica: Animación 3D

Año: 2012

Título: *Smilodon populator*

Técnica: Pintura digital

Año: 2013

JAIME BRAN

E-mail: antarctya@yahoo.es

País: El Salvador

Título: Reconstrucción de los cachalotes *Diaphorocetus poucheti* e *Idiorophus patagonicus* de la Formación Gaiman (Mioceno Temprano)

Técnica: Ilustración digital

Año: 2018

Título: Dos *Acrophyseter robustus* persiguiendo un cardumen de peces en las aguas del Mioceno medio de Perú

Técnica: Ilustración digital

Año: 2017

Título: *Fucaia buelli*, aetiocétido del Oligoceno de América del Norte

Técnica: Ilustración digital

Año: 2015

MARTINA CHARNELLI

E-mail: martiopteryx@gmail.com

País: Argentina

Título: *Acanthostega gunnari*

Técnica: Acrílicos en hoja A4

Año: 2017

Título: *Psittacosaurus gobiensis*

Técnica: Puntillismo (tinta) en hoja A4

Año: 2017

CHRISTOPHER CHÁVEZ

E-mail: khriskath252@hotmail.com

País: Chile

Título: *Helicocystis*

Técnica: Modelado 3D con edición digital

Año: 2018

Título: *Carcharocles megalodon*

Técnica: Modelado 3D con edición digital

Año: 2018

Título: *Sclerocephalus*

Técnica: Modelado 3D con edición digital

Año: 2018

Título: *Yangchuanosaurus*

Técnica: Modelado 3D con edición digital

Año: 2018

MANUEL COPELLO

E-mail: manuelcopello@hotmail.com

Página web: www.licyanilustracion.com

País: Argentina

Título: *Smilodon*

Técnica: Scratchboard de grafito y tinta sobre alto impacto

Año: 2018

EDISON CORONADO

E-mail: ediseno.dgi@gmail.com

País: Chile

Título: *Atacamaitan*

Técnica: Color digital

Año: 2017

Título: *Giganotosaurus*

Técnica: Color digital

Año: 2018

Título: *Murusraptor*

Técnica: Color digital

Año: 2018

VANESA CORREA

E-mail: vanesacorreamila@gmail.com

Página web: <https://vanesacorreamila.wixsite.com/artemar>

País: Argentina

-Ilustraciones artísticas de angiospermas fósiles y dinosaurios de Argentina.

Título: *Skorpiovenator bustingorryi* y Rhamnaceae

Técnica: Mixta; incluye fibras, marcadores y acuarelas con intervención digital

Año: 2018

Título: *Patagotitan mayorum*, Rhamnaceae y Asteraceae

Técnica: Mixta; incluye fibras, marcadores y acuarelas con intervención digital

Año: 2018

SANTIAGO DRUETTA

E-mail: druettasantiago@gmail.com

Página web: <https://www.facebook.com/hsantiago.druetta>

País: Argentina

Título: *Borhyaena tuberata*

Técnica: 2D digital

Año: 2018

La reconstrucción está basada en el ejemplar YPM VPPU 015120, que se encuentra en Yale Peabody Museum of Natural History, New Haven, Connecticut, Estados Unidos

Título: *Nesodon* y su ambiente

Técnica: 2D digital

Año: 2018

La reconstrucción está basada en un ejemplar de *Nesodon* sp., exhibido en el Museo de La Plata, La Plata, Buenos Aires, Argentina

MARTÍN GARCÍA

E-mail: martinacuicultura@gmail.com

País: Perú

Título: *Allosaurus fragilis*

Técnica: Ilustración manual con lápices de colores y edición digital

Año: 2017

Título: *Dryptosaurus aquilunguis*

Técnica: Ilustración manual con lápices de colores y edición digital

Año: 2017

Título: *Eustreptospondylus oxoniensis*

Técnica: Ilustración manual con lápices de colores y edición digital

Año: 2017

Título: *Rugops primus*

Técnica: Ilustración manual con lápices de colores y edición digital

Año: 2017

KATERIN GUERRERO

E-mail: katerin.ilustracion.dv@gmail.com

País: Chile

Título: *Buitreraptor*

Técnica: Color digital

Año: 2018

Título: *Metriorhynchus*

Técnica: Puntillismo

Año: 2018

Título: *Smilodon populator*

Técnica: Marcadores

Año: 2017

Título: *Tropeognathus mesembrinus*

Técnica: Color digital

Año: 2018

JORGE ANTONIO GONZALEZ

E-mail: gonzalezaurus@gmail.com

Páginas web: Facebook Jorge A. Gonzalez paleoartista

País: Argentina

Título: *Morenocetus*

Técnica: Técnica Digital

Año: 2017

Título: *Patagotitan mayorum*

Técnica: Técnica Digital

Año: 2017

Título: *Mauremys aristotelica*

Técnica: Técnica digital.

Año: 2017

Título: *Ingentia prima*

Técnica: Técnica Digital

Año: 2017

Título: *Ingentia prima* y sus sacos aéreos

Técnica: Técnica Digital

Año: 2017

Título: *Cifelliodon wahkarmoosuch*

Técnica: Técnica digital

Año: 2017

Título: Video de *Cifelliodon wahkarmoosuch*

Año: 2017

Título: Video *Patagotitan*

Año: 2017

LUCAS JAYMEZ

E-mail: dinoesculturas.argentina@gmail.com

Página web: www.dinoesculturas.tumblr.com

País: Argentina

Título: Juvenil de *Eoraptor* (a escala real)

Técnica: Escultura realizada en masilla epoxi sobre una base de poliestireno extruido y refuerzo de alambre, pintado a mano con acrílicos

Año: 2018

Título: Juvenil de *Carnotaurus* (a escala real)

Técnica: Escultura realizada en masilla epoxi sobre una base de poliestireno extruido y refuerzo de alambre, pintado a mano con acrílicos

Año: 2018

Título: Juveniles de *Giganotosaurus* (a escala real)

Técnica: Escultura realizada en masilla epoxi sobre una base de poliestireno extruido y refuerzo de alambre, pintado a mano con acrílicos

Año: 2018

Título: Juvenil de *Amargasaurus* (a escala real)

Técnica: Escultura realizada en masilla epoxi sobre una base de poliestireno extruido y refuerzo de alambre, pintado a mano con acrílicos
Año: 2018

PABLO LARA

E-mail: pablolaraherrera@gmail.com
Página web: <https://www.deviantart.com/prehistopia>
País: Ecuador

Título: “Memoria prehistoria y olvido” (tríptico)
Técnica: Mixta (acuarela y estuco)
Año: 2017

GUSTAVO LEIVA

E-mail: ovatsugan@gmail.com
País: Chile

Título: *Phorusrhacos*
Técnica: Estilógrafo sobre papel *Couché*
Año: 2018

Título: *Smilodon*
Técnica: Estilógrafo sobre papel *Couché*
Año: 2018

Título: *Tyrannosaurus rex*
Técnica: Grafito sobre papel *Kraft*
Año: 2018

Título: *Triceratops*
Técnica: Acuarelas sobre papel *Fabriano*
Año: 2014

JORGE MENDOZA

E-mail: sinraptorDinosaurio@hotmail.com
País: Perú

Título: *Carnotaurus*
Técnica: Ilustración manual con color digital
Año: 2018

Título: *Ekrixinatosaurus novasi*
Técnica: Ilustración manual con color digital
Año: 2018

Título: *Irritator challengeri*
Técnica: Ilustración manual con color digital
Año: 2018

Título: *Oxalaia*

Técnica: Ilustración manual con color digital

Año: 2018

ABEL GERMÁN MONTES

E-mail: abelgermanmontes@gmail.com

Página web: <https://www.facebook.com/dinoilustraciones/>

País: Argentina

Título: *Cronopio*

Técnica: Técnica digital

Año: 2017

Título: *Hungarosaurus*

Técnica: Técnica digital

Año: 2017

Título: *Saltenia*

Técnica: Técnica digital

Año: 2017

Título: *Pitekunsaurus*

Técnica: Técnica digital

Año: 2017

Título: *Tyrannotitan*

Técnica: Técnica digital

Año: 2017

Título: *Velocisaurus 1*

Técnica: Técnica modelado

Año: 2017

Título: *Velocisaurus 2*

Técnica: Técnica modelado

Año: 2017

DANIEL ANDRÉS MORÓN ALFONSO

E-mail: paleodreilar@outlook.es

País: Argentina

Título: *Maorites seymourianus* (Maastrichtiano medio)

Técnica: Reconstrucción 3D a partir de tomografía computada

Año: 2018

CARLOS PAPOLIO

E-mail: quondamexplorer@gmail.com

Página web: www.quondam.com.ar

País: Argentina

Título: *Tyrannosaurus rex*

Técnica: Técnica digital

Año: 2016

Título: *Argentinosaurus huinculensis*

Técnica: Técnica digital.

Año: 2015

Título: *Pachycephalosaurus* en lucha

Técnica: Técnica digital

Año: 2009

SEBASTIÁN PEREZ PARRY Y ANGELES MEZA

E-mail: sebastianperezparry@gmail.com

Página web: artepangea.blogspot.com

País: Argentina

Título: “Atento” (*Megaraptor*)

Técnica: Escultura modelada en resina

Año: 2015-2017

Título: “La playa” (*Macrauchenia*)

Técnica: Escultura modelada en resina

Año: 2015-2017

Título: *Pterodaustro*

Técnica: Escultura modelada en resina

Año: 2015-2017

Título: “Olfateando” (*Scelidotherium*)

Técnica: Escultura modelada en resina

Año: 2015-2017

Título: “Sed” (*Doedicurus*)

Técnica: Escultura modelada en resina

Año: 2015-2017

JOSÉ LUIS PICKLING ZOLEZZI

E-mail: jopizo2@gmail.com

País: Perú

Título: *Halisaurus*

Técnica: Escultura realizada en fibra de vidrio (largo 2,50 m)

Año: 2018

El trabajo fue expuesto en la Primera Convención Sudamericana de Paleoarte, que tuvo lugar entre los días 5 al 23 de octubre de 2018, Lima, Perú

Título: Serie “Ballenas del desierto”.

Técnica: Esculturas realizadas en fibra de vidrio

Año: 2012

La serie consta de 30 esculturas, reconstruye la evolución de los cetáceos y su representación en Perú. Abarca desde *Indohyus* hasta la ballena azul (*Balaenoptera musculus*)

Título: *Carcharocles megalodon*, *Cinthyacetus peruvianus* y *Ptychodus*

Técnica: Escultura realizada en fibra de vidrio (largo 2,50 m)

Año: 2016

Título: *Dunkleosteus* de la serie "Tiburones en el túnel del tiempo"

Técnica: escultura en fibra de vidrio (largo 2 m)

Año: 2016

Título: *Lystrosaurus*

Técnica: Escultura de poliuretano de alta densidad y cerámica en frío

Año: 2018

Título: *Ventastega*

Técnica: Escultura de poliuretano de alta densidad y cerámica en frío

Año: 2018

Título: *Ichthyostega*

Técnica: Escultura de poliuretano de alta densidad y cerámica en frío

Año: 2018

Título: *Acanthostomatops*

Técnica: Escultura de poliuretano de alta densidad y cerámica en frío

Año: 2018

SANTIAGO REUIL

Página web: <https://www.facebook.com/paleocarton/>

País: Argentina

Título: *Pakicetus*

Técnica: Escultura en cartón y cartapesta

Año: 2018

Título: *Cynhiacetus*

Técnica: Escultura en cartón y cartapesta

Año: 2018

Título: *Morenocetus*

Técnica: Escultura en cartón y cartapesta

Año: 2018

LAUTARO RODRIGUEZ BLANCO

E-mail: lautaro_blan@hotmail.com

Página web: <https://www.instagram.com/lautarorodriguezblanco/>

País: Argentina

Título: *Carnotaurus*

Técnica: Arte digital 3D (realizado y renderizado en ZBrush)
Año: 2018

Título: *Triceratops horridus*

Técnica: Arte digital 3D (realizado y renderizado en ZBrush)
Año: 2018

Título: *Bonitasaura salgadoi*

Técnica: Arte digital 3D (realizados y renderizados en ZBrush)
Año: 2018

Título: *Gasparinisaura cincosaltensis*

Técnica: Arte digital 3D (realizado y renderizado en ZBrush)
Año: 2018

Título: *Dreadnoughtus schrani*

Técnica: Arte digital 3D (realizado y renderizado en ZBrush)
Año: 2018

Título: Video de busto de *Carnotaurus*

Técnica: Arte digital 3D (realizado y renderizado en ZBrush)
Año: 2018

Título: Video de cuerpo completo de *Dreadnoughtus schrani*

Técnica: Arte digital 3D (realizado y renderizado en ZBrush)
Año: 2018

JUAN CRISTÓBAL SOTOMAYOR

E-mail: juancsotomayorch@gmail.com

País: Argentina

Título: *Patagornis marshi*

Técnica: Ilustración digital
Año: 2018

MARTÍN ARIEL TALONE

E-mail: martin.talone@hotmail.com

Redes sociales: Martín Talone Ilustración

País: Argentina

Título: *Audaliceras renauxiaum*

Técnica: Tinta y acuarelas sobre papel de color
Año: 2016

Título: *Carnotaurus sastrei*

Técnica: Tinta y acuarelas
Año: 2016

Título: *Dracorex hogwartsia*

Técnica: Grafito y lápices de colores



Año: 2012

Título: *Geospina schachtii*

Técnica: Tinta y acuarelas sobre papel color

Año: 2016

Título: *Herrerasaurus ischigualastensis*

Técnica: Tinta y acuarelas

Año: 2016

Título: *Maevia eureka*, Salticidae momificada en ámbar del Mioceno de México

Técnica: Grafito sobre papel

Año: 2018

Título: *Kaikaifile hervei* y plesiosaurio aristonectino en aguas antárticas cretácicas

Técnica: Tinta y acuarelas

Año: 2018

Título: En la llanura pampeana un *Arctotherium angustidens* le roba la presa a un *Smilodon populator* solitario

Técnica: Grafito, tinta y acuarelas

Año: 2018

JORGE AUGUSTO VASQUEZ

E-mail: vasquezjorgeaugusto@yahoo.com.ar

País: Argentina

Título: “Búsqueda incesante” (*Ambulocetus* cazando)

Técnica: Acrílico sobre tela (1,75 m x 2,50m)

Año: 2018

La obra es un trabajo en colaboración con científicos del CENPAT-CONICET, quienes proporcionaron la base teórica para la reconstrucción

JUANA YAÑEZ SEOANE

E-mail: jypaleoarteic@yahoo.com

País: Argentina

Escultura: *Toxodon platensis* (escala 1/10)

Técnica: Masilla de dos componentes sobre alambre y telgopor, pintado con látex y acrílicos

Año: 2018

-CURSO DE POSGRADO “INTRODUCCIÓN A LA ILUSTRACIÓN CIENTÍFICA”

26 de febrero al 9 de marzo de 2018

Universidad Nacional de la Patagonia San Juan Bosco Facultad de Ciencias Naturales y Ciencias de la Salud Sede Puerto Madryn

E-mail: cursodeilustracion@gmail.com

Docente responsable: Julia Rouaux, Dra. en Ciencias Naturales, Facultad de Ciencias Naturales y Museo, Universidad Nacional de La Plata.

Página web: www.juliarouaux.com

E-mail: ruojulia@gmail.com

Docente co-responsable: Anahí J. Tiscornia, Profesora de Artes Plásticas orientación Dibujo, Facultad de Bellas Artes, Universidad Nacional de La Plata.

Página web: <https://anahitiscornia.wixsite.com/misitio>

Alumnos

Autora: María Cruz Sueiro

País: Argentina

Título: Cristal de cuarzo

Técnica: Lápiz de grafito sobre papel *Schoeller*

Autora: Johanna Svoboda

País: Argentina

Título: alga roja (*Phycodrys quercifolia*)

Técnica: Tinta y lápiz de grafito sobre papel vegetal

Autora: Laura M. Rodríguez-Graña

País: Uruguay

Título: Larva de pez pipa (*Syngnatus folleti*) y larva de pescadilla *Macrodon ancylodon*

Técnica: Tinta y lápiz sobre papel vegetal

Autora: Francisca Veas Carvacho

<http://franciscaveas.cl/>

País: Chile

Título: Cráneo de zorro colorado (*Lycalopex culpaeus*)

Técnica: Lápiz de grafito sobre papel *Schoeller*

Autora: María Eugenia Bernaschini

País: Argentina

Título: Hembra de *Nyctelia dorsata* (Coleoptera: Tenebrionidae)

Técnica: Lápiz de grafito sobre opalina

Autora: Soraya Corvalán

País: Argentina

Título: Juvenil de pulpo tehuelche (*Octopus tehuelchus*). Vistas dorsal y ventral

Técnica: Lápiz de grafito sobre opalina

Autora: Mariana Sol Udinovich

País: Argentina

Título: Pingüinos Magallanes (*Spheniscus magellanicus*), ejemplares adultos y juvenil

Técnica: Lápiz de grafito sobre papel *Schoeller*

Autora: Marcela Verónica Vito

País: Argentina

Título: Gato montés sudamericano (*Leopardus geoffroyi*)

Técnica: Lápiz de grafito y *scratchboard*

Autora: María Victoria Cataldo Cunich

País: Chile

Título: Cráneo de delfín oscuro (*Lagenorhynchus obscurus*)

Técnica: Lápiz de grafito sobre papel *Schoeller*

Autor: Alejandro Giacomino

País: Argentina

Título: Esquemas de valvas de a) *Ensis macha*; b) *Solen tehuelchus* y c) *Atrina seminuda*

Técnica: Lineal con tinta sobre papel vegetal

Año: 2018

Docentes

Autora: Julia Rouaux

País: Argentina

Título: gato montés asiático (*Felis silvestris ornata*)

Técnica: mixta, lápices de color acuarelables, acrílicos y retoque digital

Publicado en la “Guía de Felinos Salvajes del Mundo” (Editorial Londaiz-Laborde, año 2016)

Autora: Anahí Julia Tiscornia

País: Argentina

Título: Taladro grande (*Mallodon spinibarbis*)

Técnica: Lápiz de grafito sobre papel obra

MANUEL COPELLO



Smilodon

JUAN CRISTÓBAL SOTOMAYOR



Patagornis marshi

SANTIAGO DRUETTA



Borhyaena tuberata



Nesodon y su ambiente

PABLO LARA



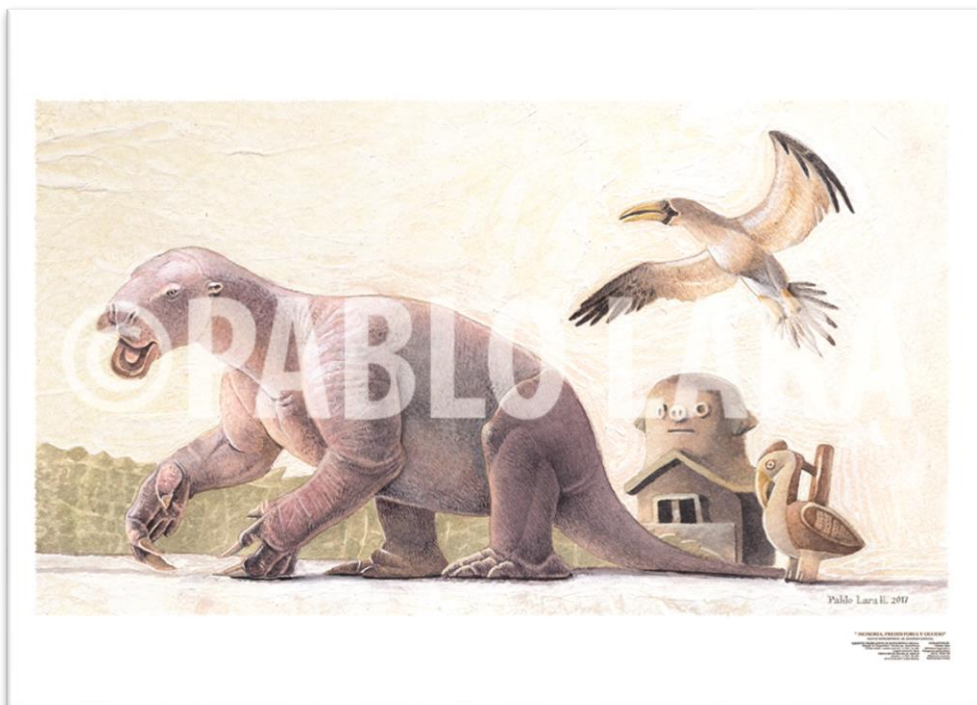

“Memoria prehistoria y olvido” (tríptico)

SEBASTIÁN PEREZ PARRY Y ANGELES MEZA



Pterodaustro



La playa” (*Macrauchenia*)



“Sed” (*Doedicurus*)



“Olfateando” (*Scelidotherium*)



“Atento” (*Megaraptor*)

JOSÉ LUIS PICKLING ZOLEZZI



Halisaurus

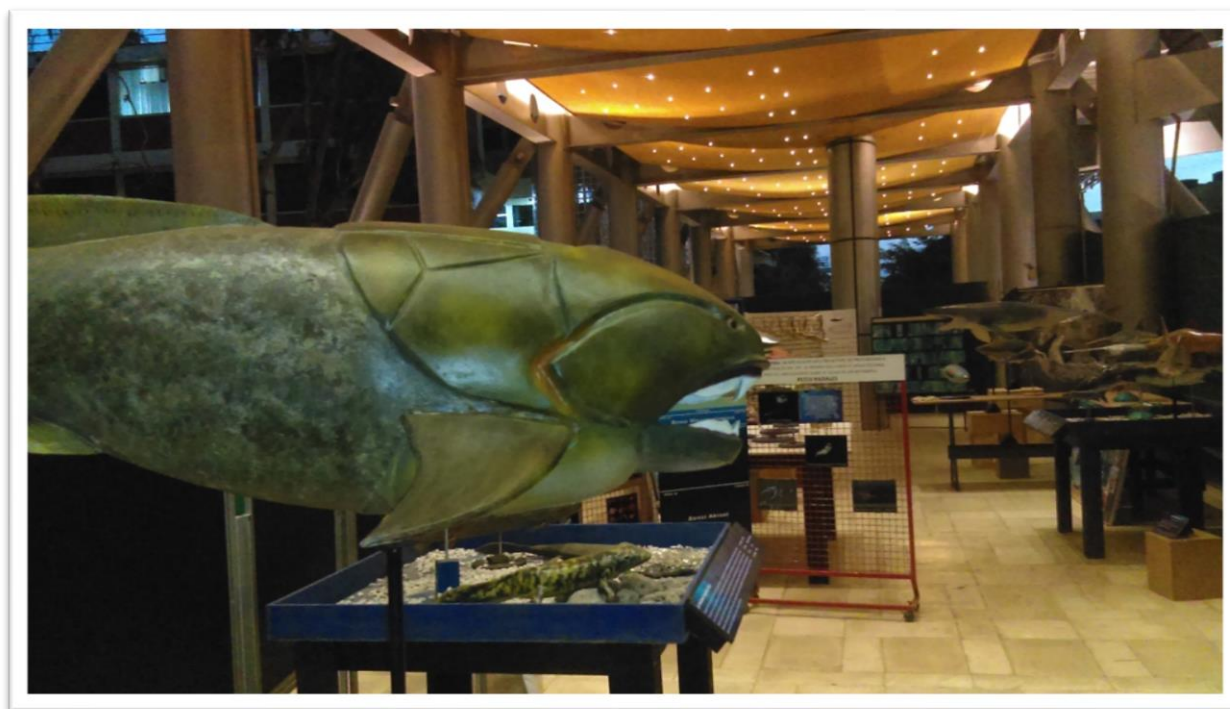

Dunkleosteus de la serie "Tiburones en el túnel del tiempo"

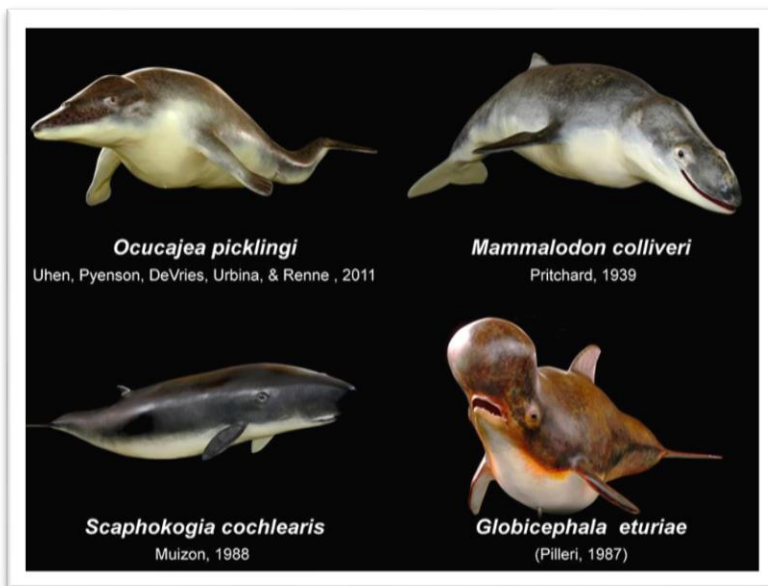

Serie "Ballenas del desierto"



Carcharocles megalodon



Lystrosaurus



Ventastega



Ichthyostega



Acanthostomatops

MARTÍN ARIEL TALONE

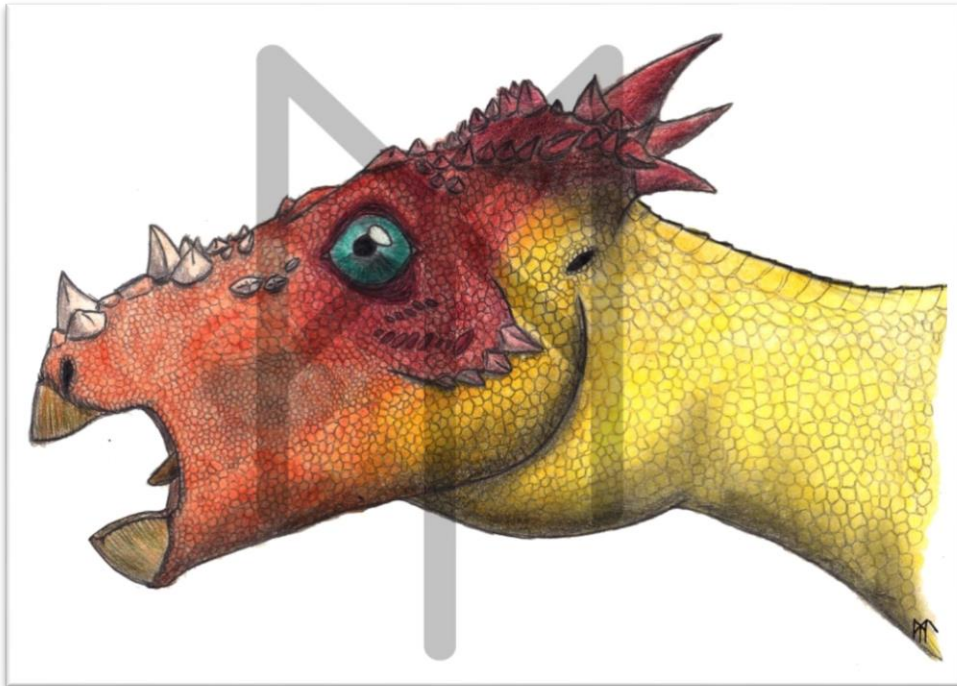

Dracorex hogwartsia



Audaliceras renauxiaum



Carnotaurus sastrei



Herrerasaurus ischigualastensis

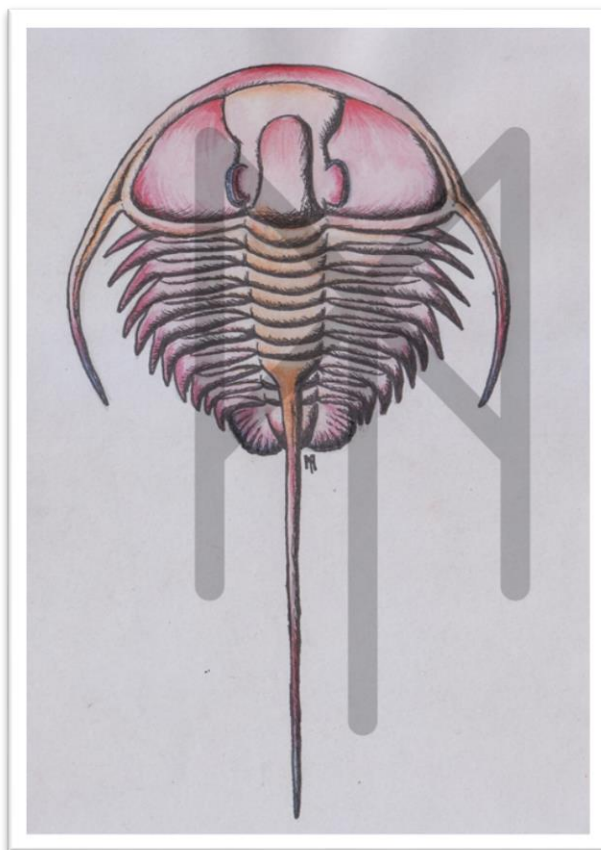

Geospina schachtii



Maevia eureka, Salticidae momificada en ámbar del Mioceno de México



Kaikaifilu hervei y plesiosaurio aristonectino en aguas antárticas cretácicas

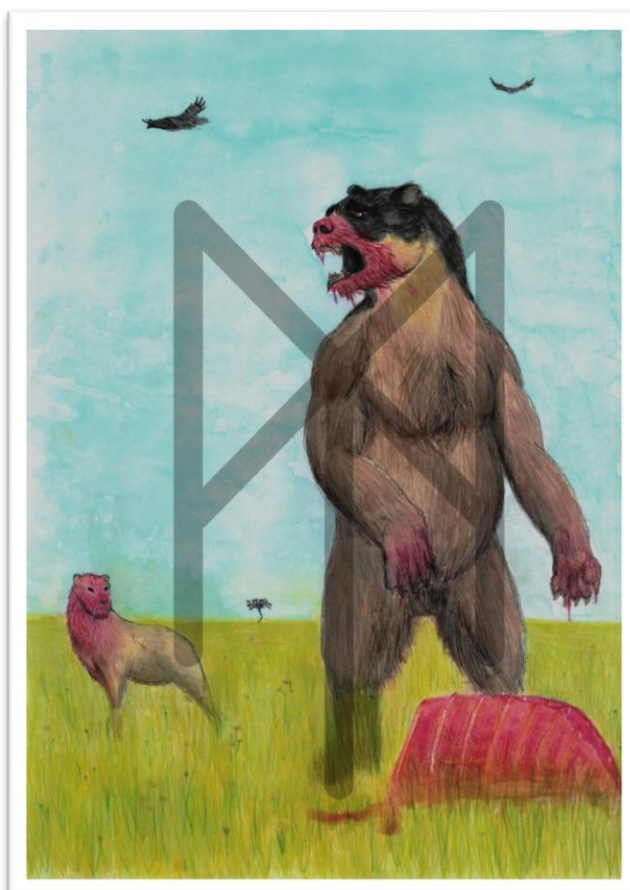

En la llanura pampeana un *Arctotherium angustidens* le roba la presa a un *Smilodon populator* solitario

CURSO DE POSGRADO “INTRODUCCIÓN A LA ILUSTRACIÓN CIENTÍFICA”

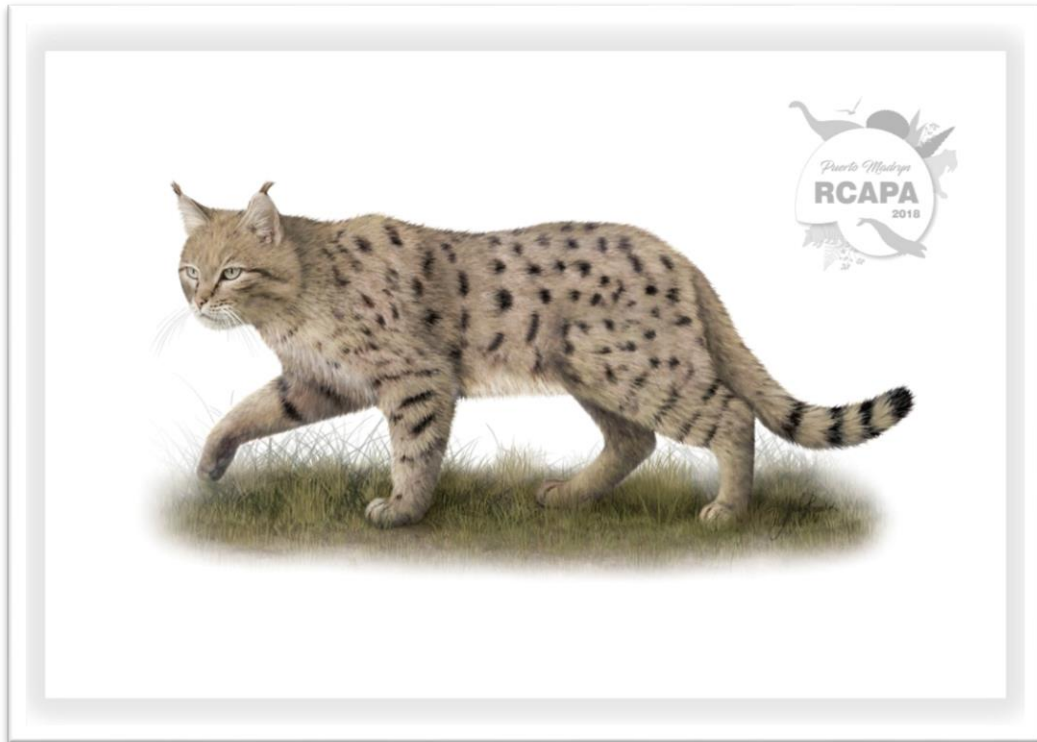

Julia Rouaux-Gato montés asiático (*Felis silvestris ornata*)

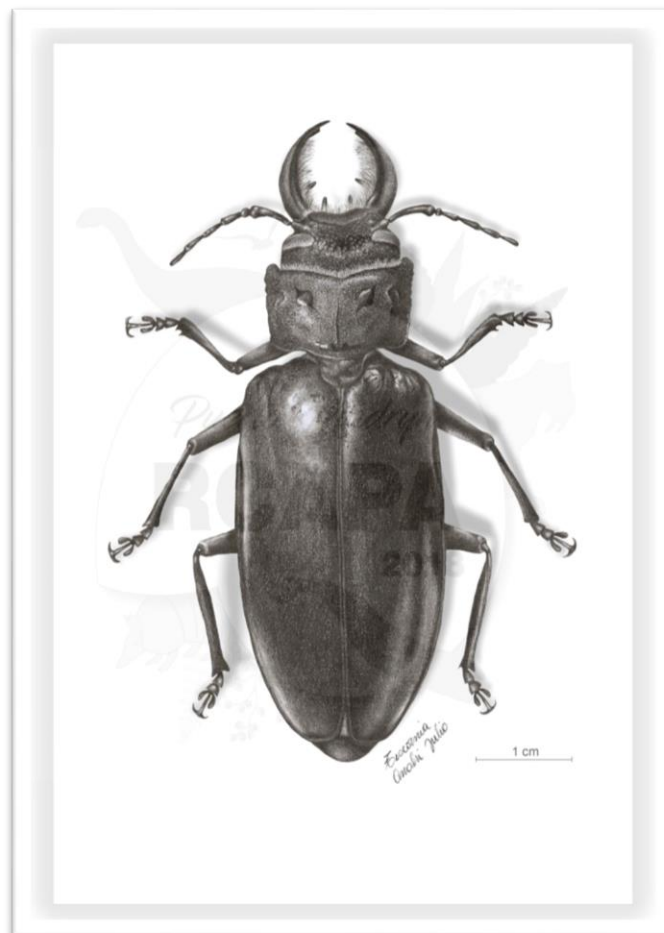

Anahí Julia Tiscornia-Taladro grande (*Mallodon spinibarbis*)

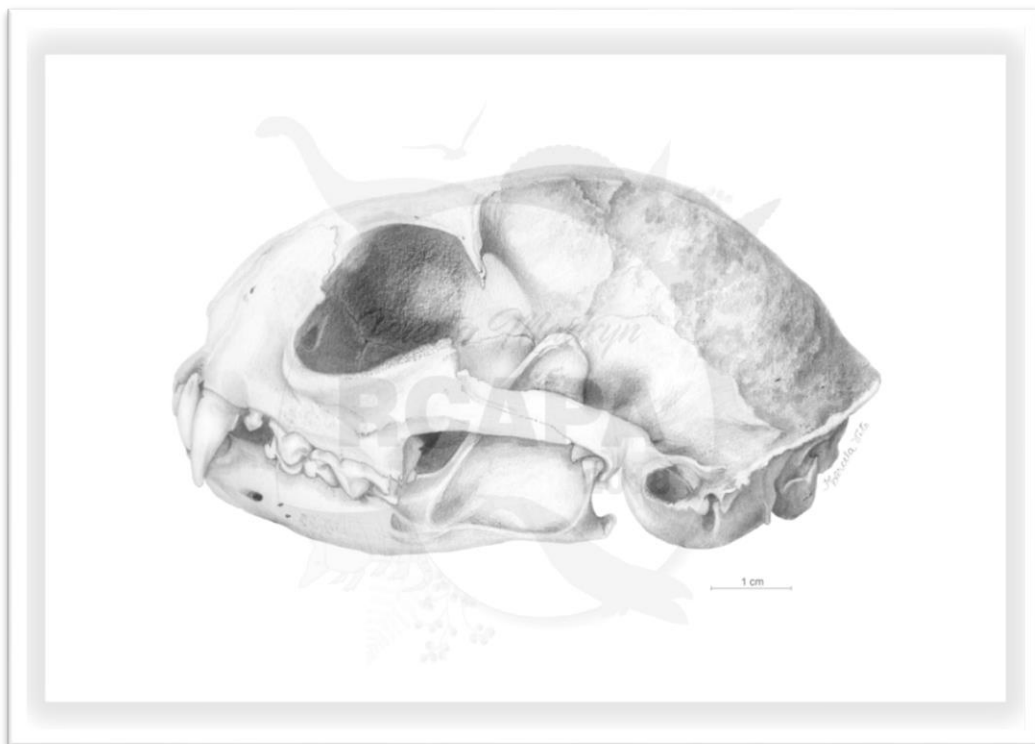

Marcela Verónica Vito-Gato montés sudamericano (*Leopardus geoffroyi*)



María Cruz Sueiro-Cristal de cuarzo

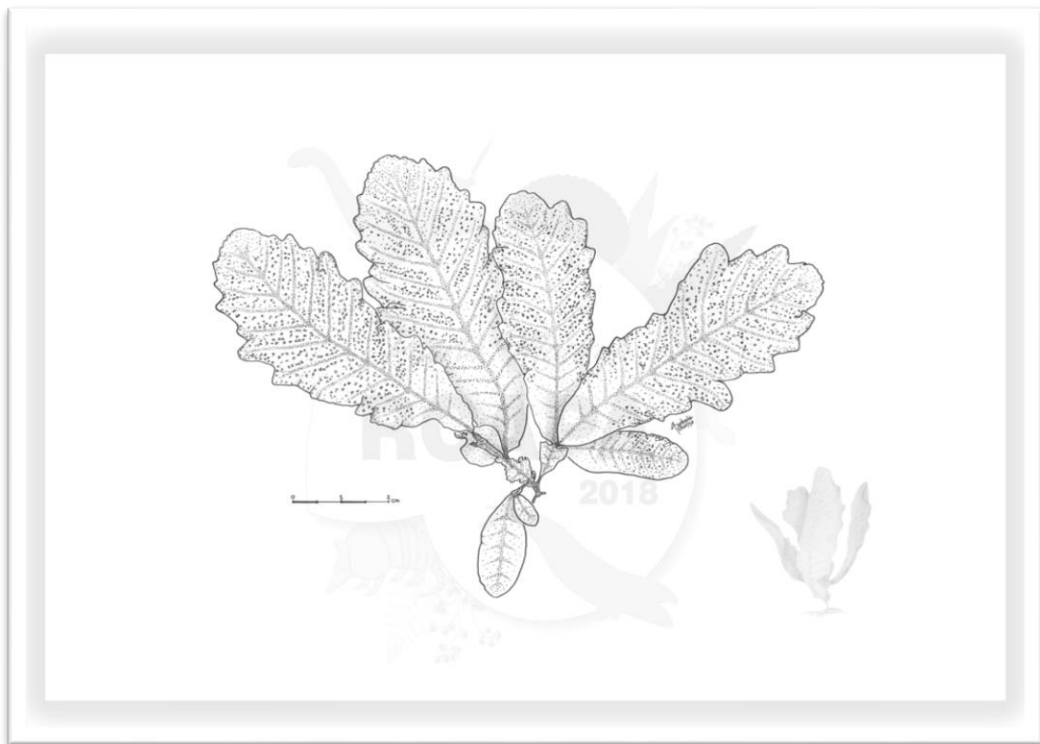

Johanna Svoboda-Alga roja (*Phycodrys quercifolia*)

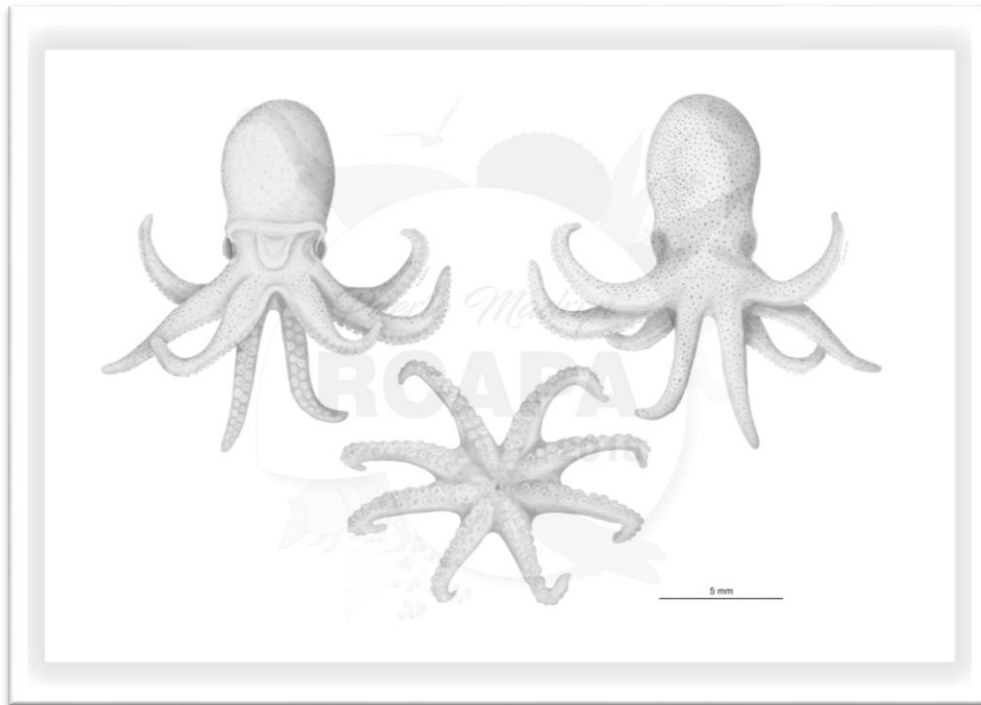

Soraya Corvalán-Juvenil de pulpo tehuelche (*Octopus tehuelchus*).
Vistas dorsal y ventral

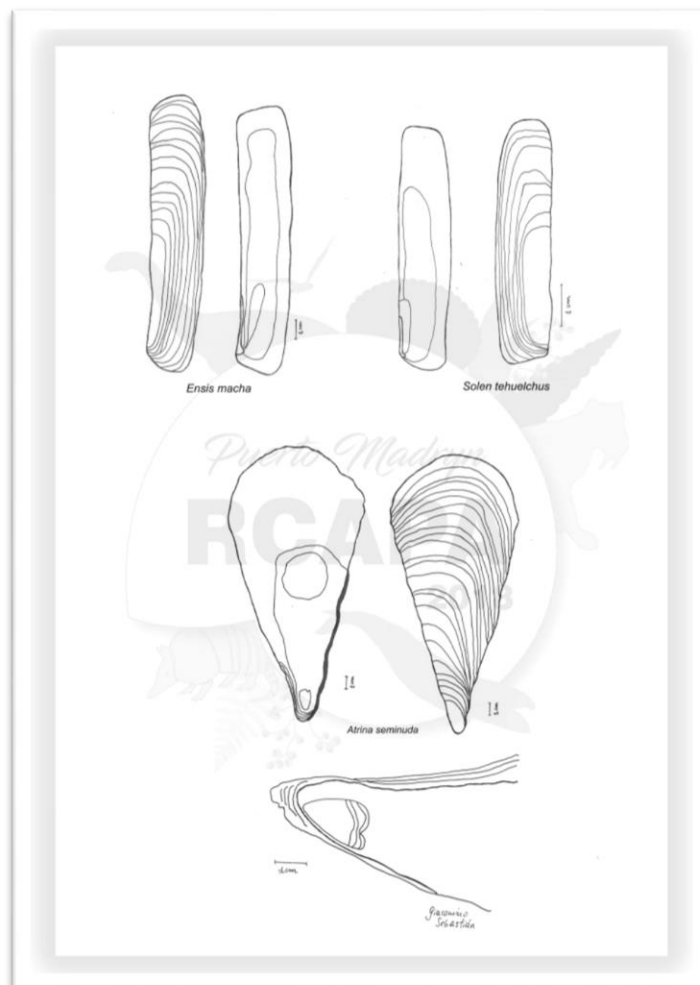

Alejandro Giacomino-Esquemas de valvas de a) *Ensis macha*;
b) *Solen tehuelchus* y c) *Atrina seminuda*



Mariana Sol Udinovich-Pingüinos Magallanes (*Spheniscus magellanicus*),
ejemplares adultos y juvenil

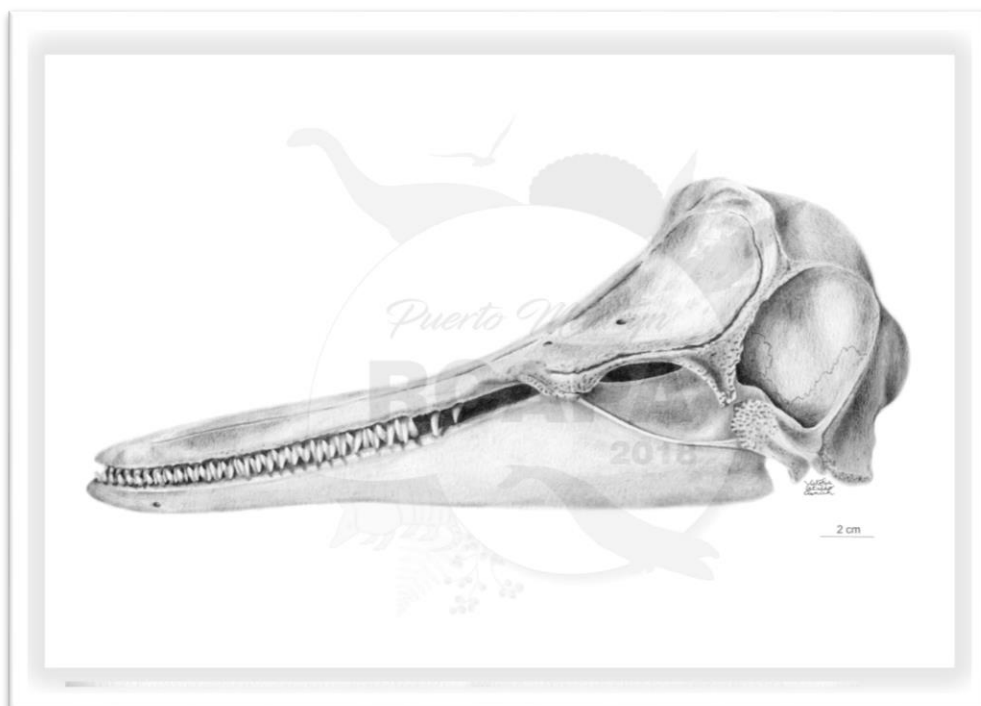

María Victoria Cataldo Cunich-Cráneo de delfín oscuro
(*Lagenorhynchus obscurus*)

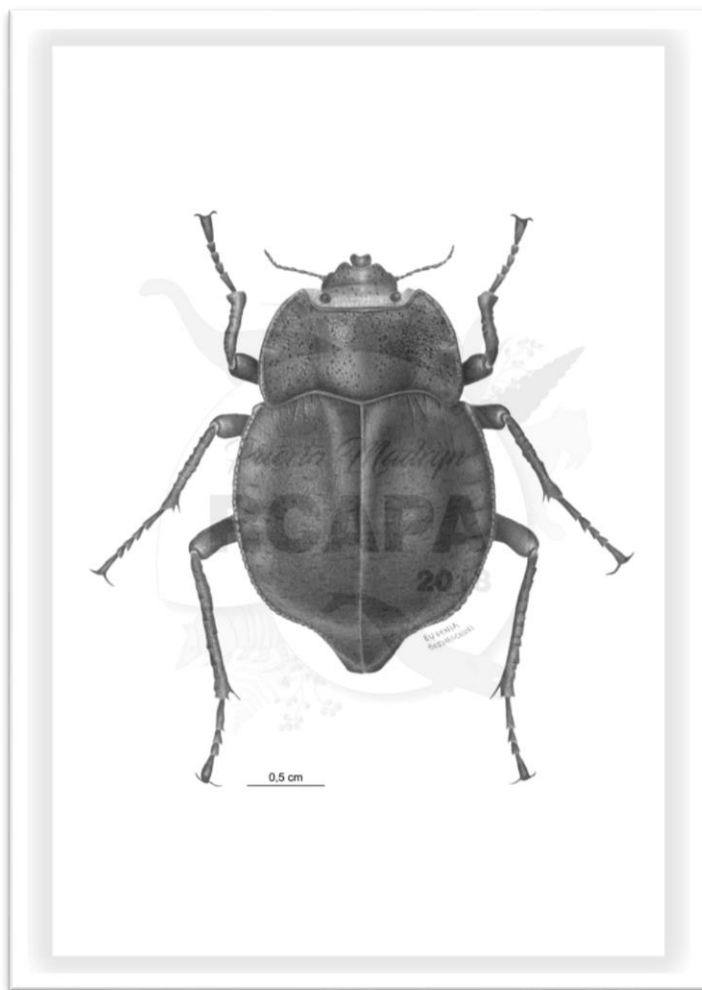

María Eugenia Bernaschini-Hembra de *Nyctelia dorsata*
(Coleoptera: Tenebrionidae)

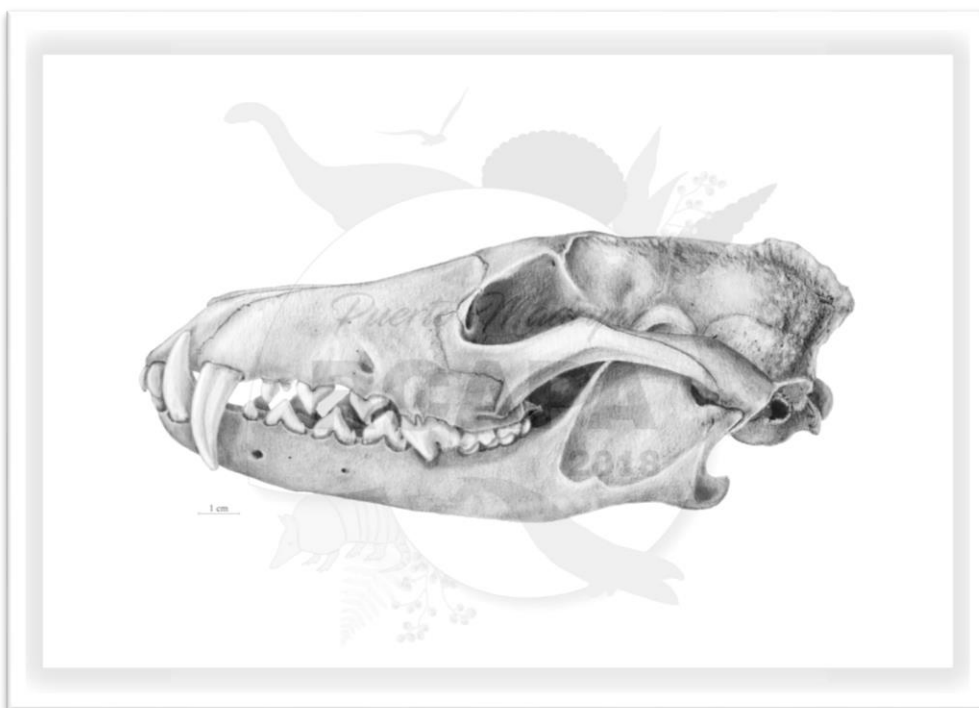

Francisca Veas Carvacho-Cráneo de zorro colorado (*Lycalopex culpaeus*) 143

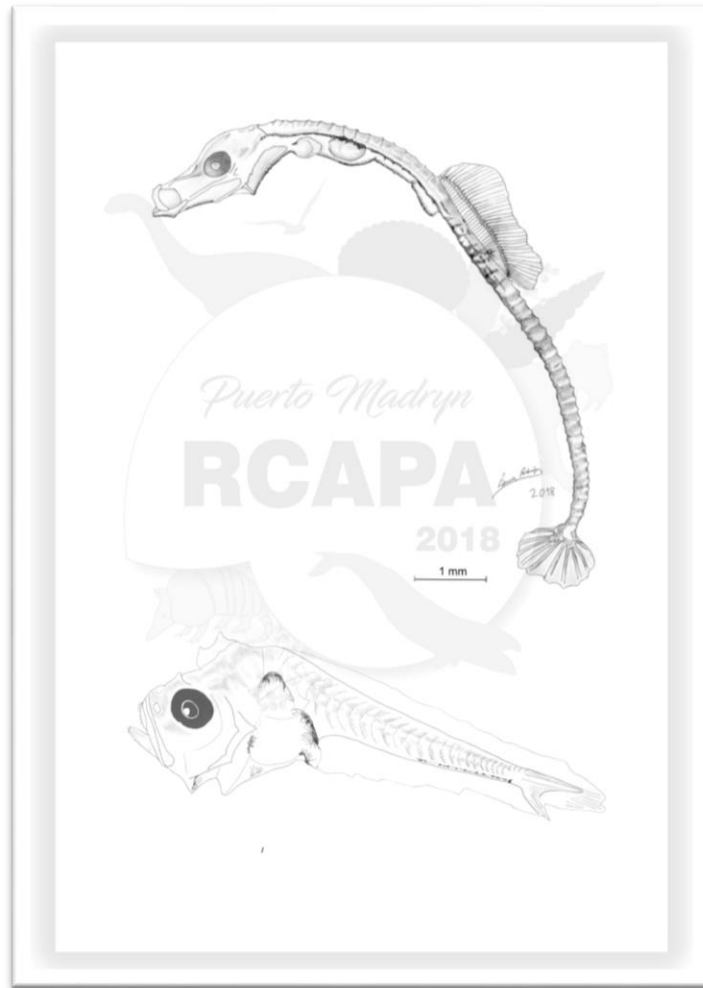

Laura M. Rodríguez-Graña-Larva de pez pipa (*Syngnatus folletii*)
y larva de pescadilla *Macrodon ancylodon*