

OPORTUNIDADES RECREATIVAS Y PRODUCTOS TURÍSTICOS EN RELACIÓN A UN ÁREA NATURAL PROTEGIDA PROVINCIAL. CASO ANPRALE

Potschka, Sol; Martínez Barón, Natalia; Caselles, Paula; Cueva, Julieta; Faler, Carolina
EEAYT, Universidad Nacional de Río Negro (UNRN)-Sede Andina

Vejsbjerg, Laila
IIDyPCa, UNRN Sede Andina-CONICET
lailavej@unrn.edu.ar

PALABRAS CLAVE: área natural protegida, producto turístico, visitantes, interacciones, oportunidades recreativas.

Fundamentación

Una de las problemáticas en relación con las áreas naturales protegidas (ANP) de la provincia de Río Negro es el vacío de información respecto de los efectos socio-económicos, las expresiones espaciales y las redes sociales que se generan dentro y en torno a las ANPs, resultando en una subvaloración de la actividad turística como alternativa para el desarrollo local y regional.

Objetivos

- 1) Indagar acerca de las interacciones sociales y la movilidad espacial de los visitantes en el ANP Río Azul—Lago Escondido.
- 2) Analizar la inclusión del área como parte de la oferta de productos turísticos en circuitos locales-regionales.

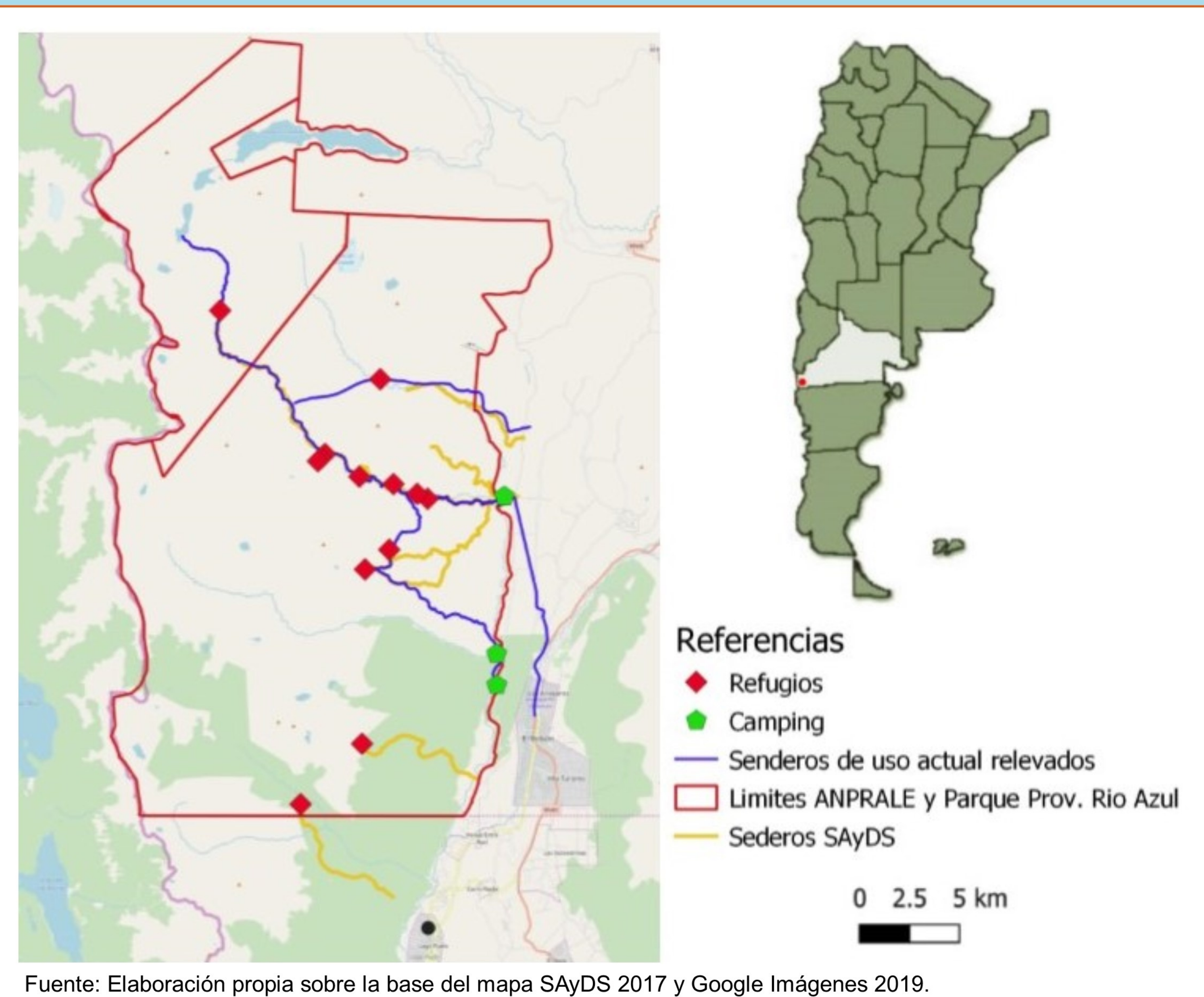

Metodología

Se combinaron el método exploratorio y el descriptivo estadístico con análisis multivariante, sobre 65 encuestas semiestructuradas a visitantes, realizadas en febrero de 2019 en los dos principales accesos de ANPRALE (Wharton y Doña Rosa), que poseen un registro sistemático organizado por la Secretaría de Ambiente y Desarrollo Sustentable (SAyDS), la Delegación Provincial de Turismo, Turismo y CAB de El Bolsón.

Por otro lado, se emplearon técnicas de análisis del discurso sobre páginas web y folletería promocional disponible.

AGRADECIMIENTOS:

- PI UNRN 40-B-664 (2018-2020) "Turismo, conservación y desarrollo regional en Patagonia Norte. El rol de las áreas naturales protegidas de la provincia de Río Negro".
- Permiso de investigación otorgado por la SAyDS de la provincia de Río Negro. Resol. N° 171 - SAyDS - 2019.
- Mgtr. Miguel Attaguile y Lic. Sebastián Di Nardo
- Beca EVC otorgada por el Consejo Interuniversitario Nacional

Referencias Bibliográficas

- APN (2007). *Las áreas protegidas de la Argentina. Herramienta superior para la conservación de nuestro patrimonio natural y cultural*. Buenos Aires: APN.
- APN (2010). *Guía para la elaboración de planes de gestión de áreas protegidas*. Buenos Aires: APN.
- Borri-Feyerabend, G., N. Dudley, T. Jaeger, B. Lassen, N. Pathak Broome, A. Phillips y T. Sandwith (2014). *Gobernanza de áreas protegidas: de la comprensión a la acción*. Gland, Suiza: UICN.
- Clark, R. y Stankey, G. (1978). *The Recreation Opportunity Spectrum: A Framework for Planning, Management, and Research*. United States: Department of Agriculture Forest Service. General Technical Report PNW-98, December 1979.
- Gross, J.E., Woodley, S., Welling, L.A. y J.E.M. Watson (Eds.) (2016). *Adapting to climate change: guidance for protected area managers and planners. Best practice protected area guidelines*. Gland, Switzerland: UICN.
- UICN (2007). *Ecos de Bariloche: conclusiones, recomendaciones y directrices de acción*. II Congreso Latinoamericano de parques nacionales y otras áreas protegidas, septiembre-octubre, San Carlos de Bariloche.

Resultados

Para la determinación de diferentes perfiles de visitantes se utilizó un análisis multivariante, obteniéndose como resultado tres *clusters*, de acuerdo con el grupo de refugios visitados, la estadía y el consumo realizado por los visitantes.

	GRUPO DE REFUGIOS VISITADOS				ESTADÍA			REALIZÓ CONSUMOS
	Bajo	Intermedio	Superior	Combinado	Por el día	1 a 3 noches	4 a 7 noches	
1	3%	97%	0%	0%	46%	54%	0%	51%
2	61%	0%	17%	22%	72%	17%	11%	0%
3	10%	0%	20%	70%	10%	30%	60%	100%

Referencias:

Grupo bajo: campings y áreas recreativas entre los 300 y 450 m.s.n.m.
Grupo intermedio: refugios entre los 600 y 850 m.s.n.m.: Playita, Tronconada, Cajón del Azul, Retamal, Horqueta, El Conde, Casa de Campo, Encanto Blanco.
Grupo superior: refugios entre los 1150 y 1400 m.s.n.m.: Lag. Natación, Hielo Azul, Los Laguitos.
Combinado: refugios de los grupos intermedio y superior.

Fuente: Elaboración propia, 2019.

Cluster 1: conformado por visitantes que hacen uso de los refugios del sector intermedio, quedándose en el área de 1 a 3 noches. La mitad de este grupo consumió servicio de pernocte en el refugio, camping y/o alimentación.

Cluster 2: conformado por visitantes que hacen uso por el día del sector más bajo, y cercano a los accesos. No realizan consumos dentro de ANPRALE.

Cluster 3: conformado por visitantes que hacen uso combinado de los refugios del sector intermedio y superior, con pernóctes que van de las 4 a 7 noches. Todos consumen uno o más servicios ofrecidos en los refugios y campings.

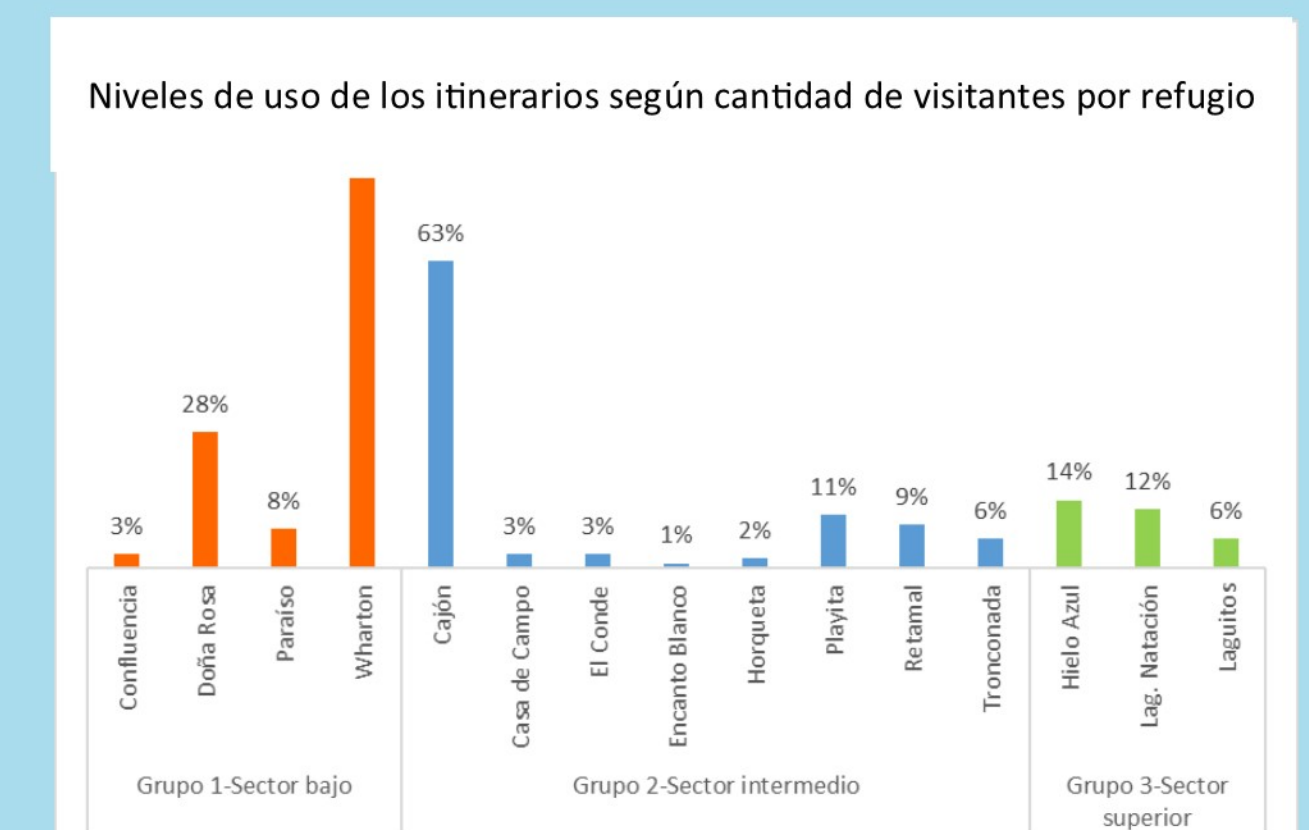

Respecto de las interacciones sociales del ANP con su entorno, en relación a la inclusión de atractivos, actividades y experiencias de viaje en la promoción de productos turísticos, se obtuvo que:

2/5 AAVV habilitadas en El Bolsón ofrecen servicios en el área

Los sitios oficiales de turismo provincial y municipal no brindan información sobre las oportunidades recreativas subyacentes

Servicios de la Asociación de Guías de Montaña de El Bolsón

Un emprendimiento de rafting en el Río Azul

Conclusiones

A partir del análisis de la oferta de servicios, de las condiciones y dificultades de acceso, del perfil y las motivaciones de los visitantes, y utilizando la teoría del enfoque ROS, se identificó que los visitantes pertenecientes al *cluster 1* se asocian más a una oportunidad semi-primitiva, los del *cluster 2* a una oportunidad semi-moderna, y los del *cluster 3* a una oportunidad semi-primitiva a primitiva. Respecto de la movilidad espacial de los visitantes dentro de ANPRALE se identificaron tres diferentes niveles de uso de los itinerarios según la cantidad de visitantes que pernóctaron en refugios y/o campings. Estos niveles de uso coinciden con los mismos tramos de refugios diferenciados según oportunidades recreativas (OR), de modo que, los itinerarios que responden a OR semi-primitiva a semi-moderna en los *cluster 1* y *2* poseen una mayor intensidad de uso, y el itinerario que se asocia con una OR semi-primitiva a primitiva se corresponde con una intensidad de uso menor que los anteriores.

AUTOR/ES: Potschka, Sol; Martínez Barón, Natalia; Caselles, Paula; Cueva, Julieta; Faler, Carolina; Vejsbjerg, Laila

UNIVERSIDAD: Universidad Nacional de Río Negro - Sede Andina



CONDET
2019
MISIONES
ACCIÓN EN TURISMO



IX Simposio Internacional
y XV Jornadas de Investigación
del 25 al 27 de septiembre, 2019

"De la producción al intercambio social del conocimiento"